



ΕΛΛΗΝΙΚΗ ΔΗΜΟΚΡΑΤΙΑ  
ΝΟΜΟΣ ΕΥΒΟΙΑ  
ΔΗΜΟΣ ΚΥΜΗΣ-ΑΛΙΒΕΡΙΟΥ

ΑΝΑΡΤΗΤΕΑ ΣΤΟ ΔΙΑΔΙΚΤΥΟ  
Αλιβέρι 25-07-2024  
Αριθ. Πρωτ.12168

Αριθ. Απόφ.: 123/2024

#### ΑΠΟΣΠΑΣΜΑ

Από το 22<sup>ο</sup> πρακτικό συνεδρίασης Δημοτικού Συμβουλίου του Δήμου Κύμης- Αλιβερίου.

**ΘΕΜΑ:** Λήψη απόφασης περί έγκρισης ή μη της μελέτης κυκλοφοριακών παρεμβάσεων και ρυθμίσεων σε κοινόχρηστο χώρο του οικισμού Αχλαδερής της Δ.Ε. Αυλώνος του Δήμου Κύμης -Αλιβερίου.

Σήμερα την 24 Ιουλίου 2024 ημέρα Τετάρτη με ώρα έναρξης 18:30 μ.μ , το Δημοτικό Συμβούλιο του Δήμου Κύμης-Αλιβερίου, συνήλθε σε τακτική συνεδρίαση στο δημοτικό κατάστημα Κριεζών( Αρ. απ. Δ.Σ. 210/2014), έπειτα από την με αριθ. πρωτ.11784/19-7-2024 έγγραφη πρόσκληση του Προέδρου κ. Ζέρβα Γεωργίου, η οποία γνωστοποιήθηκε και επιδόθηκε στον δήμαρχο και σε κάθε έναν από τους δημοτικούς συμβούλους, σύμφωνα με τις διατάξεις του ν. 3852/2010, όπως έχουν τροποποιηθεί και ισχύουν .

Πριν από την έναρξη της συνεδρίασης ο Πρόεδρος διαπίστωσε ότι από τα μέλη του Δημοτικού Συμβουλίου παρευρέθηκαν:

#### ΠΑΡΟΝΤΕΣ

1. Ζέρβας Γεώργιος – Πρόεδρος
2. Στρομπούλης Γεώργιος
3. Δημάς Κωνσταντίνος
4. Δήμου Παναγιώτης
5. Πάφρας Αργυρίος
6. Φαληρέας Βασίλειος
7. Μαστροκώστας Νικόλαος
8. Βότση – Κόλλια Σοφία
9. Χουλιάρας Σταμάτιος
10. Αγγελόπουλος Παναγιώτης
11. Παπαδιόχος Γεώργιος
12. Κόκκος Νικόλαος
13. Σαμαράς Χρήστος
14. Κότσαρης Γεώργιος
15. Βλάχος Αναστάσιος
16. Μέξη Μαργαρίτα
17. Χριστόπουλος Βασίλειος
18. Ρέτσας Απόστολος
19. Κέκης Κωνσταντίνος
20. Πιλάτης Ιωάννης

#### ΑΠΟΝΤΕΣ

(αν και νόμιμα προσκλήθηκαν)

1. Θαλασσινού Αλεξάνδρα
2. Ντόβολης Ευάγγελος
3. Μπάτσα – Θωμά Αρετή
4. Παπουτσής Γεώργιος

Το συμβούλιο συνεδριάζει με είκοσι τέσσερις δημοτικούς συμβούλους μετά την υπ.αρ. 9937/26-6-2024 αίτηση παραίτησης.

Στο συμβούλιο προσκλήθηκαν οι Πρόεδροι και Εκπρόσωποι των Δημοτικών Κοινοτήτων και παρευρέθησαν: Αλέξης Προκόπιος ( Αλιβερίου), Τρανός Χρήστος ( Ζαράκων), Γραβαρίτης Λάμπρος ( Καλεντζίου), Μούντριχας Βασίλειος (Αγ. Γεωργίου), Καργάς Παναγιώτης (Αχλαδερής), Παπανικολάου Σταμάτιος ( Ανδρονιάνων), Φιλίππου Φίλιππος( Ενορίας), Βαρδακώστας Παναγιώτης (Οκτωνιάς), Κουσερής Κωστας ( Θαρρουνίων), Δήμος Παντελής ( Μαλετιάνων),Γιαννακός Δημήτριος( Πυργίου),Χασάπης Νικόλαος(Αργυρού).

Στην συνεδρίαση προσκλήθηκε και παρευρέθηκε ο Δήμαρχος κ. Μπαράκος Νικόλαος.

Στην συνεδρίαση επίσης παρευρέθηκε ο Γενικός Γραμματέας του Δήμου κ. Μαθιουδάκης Γεώργιος και ο υπάλληλος του Δήμου κ. Παππάς Σπύρος, για την τήρηση των πρακτικών.

Ο Πρόεδρος διαπίστωσε ότι υπάρχει νόμιμη απαρτία, κήρυξε την έναρξη της συνεδρίασης και στη συνέχεια εισηγούμενος το δωδέκατο θέμα της ημερήσιας διάταξης έθεσε υπόψη του σώματος:

- Την υπ' αριθ. 179/2024 απόφαση της Δημοτικής Επιτροπής.
- Την υπ' αριθ. 5227/11-4-2024 απόφαση με θετική γνωμοδότηση της Δημοτικής Κοινότητας Αχλαδερής.
- Την Μελέτη και την Εισηγήση του τμήματος Τεχνικών Υπηρεσιών η οποία αναφέρει:

**ΘΕΜΑ:** «Λήψη απόφασης περί έγκρισης ή μη της μελέτης κυκλοφοριακών παρεμβάσεων και

ρυθμίσεων σε κοινόχρηστο χώρο του οικισμού Αχλαδερής της Δ.Ε. Αυλώνας του Δήμου

Κύμης-Αλιβερίου».

Έχοντας υπόψη:

#### Α. ΝΟΜΟΘΕΤΙΚΟ ΠΛΑΙΣΙΟ

1. Τις διατάξεις του Ν. 3852/2010 (ΦΕΚ 87Α/7-6-2010) «Νέα Αρχιτεκτονική της Αυτοδιοίκησης και της Αποκεντρωμένης Διοίκησης-Πρόγραμμα Καλλικράτης».
2. Τις διατάξεις του Ν. 4555/2018 (ΦΕΚ 133Α/19-07-2018) «Μεταρρύθμιση του θεσμικού πλαισίου της Τοπικής Αυτοδιοίκησης - Εμβάθυνση της Δημοκρατίας - Ενίσχυση της Συμμετοχής - Βελτίωση της οικονομικής και αναπτυξιακής λειτουργίας των Ο.Τ.Α. [Πρόγραμμα «ΚΛΕΙΣΘΕΝΗΣ Ι»] Ρυθμίσεις για τον εκσυγχρονισμό του πλαισίου οργάνωσης και λειτουργίας των ΦΟΔΣΑ Ρυθμίσεις για την αποτελεσματικότερη, ταχύτερη και ενιαία άσκηση των αρμοδιοτήτων σχετικά με την απονομή ιθαγένειας και την πολιτογράφηση Λοιπές διατάξεις αρμοδιότητας Υπουργείου Εσωτερικών και άλλες διατάξεις».
3. Τις διατάξεις του Ν. 3463/2006 (ΦΕΚ 114/8-6-2006) «Κύρωση του Κώδικα Δήμων και Κοινοτήτων» και των άρθρων 79 παρ.1 εδ.α4 & 82 παρ.1 κ' 2, από τα οποία προκύπτει ότι για τη «ρύθμιση της κυκλοφορίας, των μονοδρομήσεων και κατευθύνσεων της κυκλοφορίας, τον προσδιορισμό και τη λειτουργία των χώρων στάθμευσης των οχημάτων, καθώς και για την τοποθέτηση και λειτουργία μετρητών ή εγκαταστάσεων ρύθμισης της στάθμευσης των οχημάτων σε κοινόχρηστους χώρους», απαιτείται η έκδοση απόφασης, μετά από σχετική εισήγηση της Επιτροπής Ποιότητας ζωής του Δήμου (τροποπ. με το άρθρο 36 του Ν. 5013/2023) και με το άρθρο 9 του Ν.5056/2023 της Δημοτικής Επιτροπής, προς στο Δημοτικό Συμβούλιο.
4. Τις διατάξεις της υπ. αριθμ. ΔΜΕΟ/0/613/16.02.2011 Απόφασης Υφυπουργού Υποδομών, Μεταφορών και Δικτύων (ΦΕΚ 905/Β/20.05.2011) που αφορά στην έγκριση: 1) Οδηγιών Μελετών Οδικών Έργων Κατακόρυφης Σήμανσης Αυτοκινητοδρόμων (ΟΜΟΕ-ΚΣΑ) και 2) Προδιαγραφών και Οδηγιών Σήμανσης Εκτελούμενων Έργων (ΟΜΟΕ-ΣΕΕΟ).
5. Τις διατάξεις του Ν. 2696/1999 (ΦΕΚ 57/Α/23-03-1999) «Κύρωση του Κώδικα Οδικής Κυκλοφορίας» και συγκεκριμένα το άρθρο 52 όπως τροποποιήθηκε με την παρ. 9 του άρθρου 48 του Ν.4313/2014 ως εξής: « ... 1. Μέτρα που αφορούν στη ρύθμιση της κυκλοφορίας, όπως στον καθορισμό των μονόδρομων, ποδηλατοδρόμων και κατευθύνσεων της κυκλοφορίας, στην προτεραιότητα οδών, ... λαμβάνονται με αποφάσεις του Περιφερειακού ή Δημοτικού Συμβουλίου στο οδικό δίκτυο αρμοδιότητάς τους, με βάση μελέτες που έχουν εκπονηθεί από ή για λογαριασμό των αρμοδίων Τεχνικών Υπηρεσιών τους. Οι αποφάσεις αυτές εγκρίνονται από τον Γενικό Γραμματέα της Αποκεντρωμένης Διοίκησης ... Οι παραπάνω κανονιστικές αποφάσεις γνωστοποιούνται άμεσα στις κατά τόπους Υπηρεσίες Τροχαίας ή στις Αστυνομικές Υπηρεσίες που ασκούν καθήκοντα Τροχαίας...».
6. Τις διατάξεις περί διαγραμμίσεων οδοστρωμάτων, ΦΕΚ 890 Β/21-8-75.
7. Την από 07-03-2024 κυκλοφοριακή μελέτη του Τμήματος Τεχνικών υπηρεσιών του Δήμου Κύμης-Αλιβερίου: «*Οριζόντια και κάθετη σήμανση σε κοινόχρηστο χώρο οικισμού Αχλαδερής*».
8. Την από 10-04-2024 θετική γνωμοδότηση του Τ.σ. Αχλαδερής.

#### Β. ΠΡΟΤΑΣΗ ΥΠΗΡΕΣΙΑΣ

Η Τεχνική Υπηρεσία του Δήμου Κύμης-Αλιβερίου με την από 07-03-2024 κυκλοφοριακή μελέτη της, υποβάλει την πρότασή για την *Οριζόντια και κάθετη σήμανση σε κοινόχρηστο χώρο οικισμού Αχλαδερής* της Δ.Ε. Αυλώνας του Δήμου Κύμης-Αλιβερίου.

Κατόπιν των ανωτέρω η Τεχνική Υπηρεσία του Δήμου Κύμης-Αλιβερίου

Ε ι σ η γ ε ί τ α ι

Την έγκριση της από 07-03-2024 κυκλοφοριακής μελέτης, του ως ανωτέρω έχοντας υπόψη «7» σχετικού με την υποβαλλόμενη πρόταση της υπηρεσίας που συνημμένα σας διαβιβάζεται, για την *Οριζόντια και κάθετη σήμανση σε κοινόχρηστο χώρο οικισμού Αχλαδερής* της Δ.Ε. Αυλώνας του Δήμου Κύμης-Αλιβερίου.

Παρακαλούμε για την λήψη της σχετικής απόφασης.

Στη συνέχεια ο Πρόεδρος κάλεσε το συμβούλιο όπως αποφασίσει σχετικά.

Το δημοτικό συμβούλιο αφού έλαβε υπόψη του, την εισήγηση, την αναφερόμενη σχετική νομοθεσία και μετά τη διαλογική συζήτηση.

Ο Πρόεδρος της Δημοτικής Κοινότητας Αχλαδερής ψήφισε θετικά.

#### ΑΠΟΦΑΣΙΖΕΙ ΟΜΟΦΩΝΑ

Εγκρίνει την από 07-03-2024 κυκλοφοριακή μελέτη, με την συνημμένα υποβαλλόμενη πρόταση της Τεχνικής υπηρεσίας, για την *Οριζόντια και κάθετη σήμανση σε κοινόχρηστο χώρο οικισμού Αχλαδερής της Δ.Ε. Αυλώνος του Δήμου Κύμης-Αλιβερίου, όπως:*

#### ΤΕΧΝΙΚΗ ΕΚΘΕΣΗ

#### ΟΡΙΖΟΝΤΙΑΣ ΚΑΙ ΚΑΘΕΤΗΣ ΣΗΜΑΝΣΗΣ ΣΕ ΚΟΙΝΟΧΡΗΣΤΟ ΧΩΡΟ ΟΙΚΙΣΜΟΥ ΑΧΛΑΔΕΡΗΣ Δ.Ε. ΑΥΛΩΝΟΣ ΤΟΥ ΔΗΜΟΥ ΚΥΜΗΣ ΑΛΙΒΕΡΙΟΥ.

#### ΠΕΡΙΓΡΑΦΗ ΤΗΣ ΥΦΙΣΤΑΜΕΝΗΣ ΚΑΤΑΣΤΑΣΗΣ

Με την παρούσα τεχνική έκθεση περιγράφεται η εγκατάσταση τοπικής νέας οριζόντιας και κατακόρυφης σήμανσης σε κοινόχρηστο χώρο εντός του οικισμού Αχλαδερής της Δ.Ε. Αυλώνος του Δήμου Κύμης-Αλιβερίου, όπως προβλέπεται με το άρθρο [94 παρ.2 περ. 15 & 16](#) και την παρ. 1<sup>ο</sup> του άρθρου 95 [του Ν.3852/2010](#).

Η περιγραφή αφορά τη μορφή και τη θέση της οριζόντιας διαγράμμισης και κάθετης σήμανσης που πρέπει να τοποθετηθεί, ώστε να επιτρέπεται ανεμπόδιστα η διέλευση και η αναστροφή στον κοινόχρηστο χώρο (πλάτωμα τριγωνικής μορφής) που υποδεικνύεται στη μελέτη. Με την υφιστάμενη κατάσταση παρεμποδίζεται η διέλευση προς παρακείμενη οδό και η αναστροφή από την στάθμευση πάσης φύσεως οχημάτων και ανεπίτρεπτη εναπόθεση υλικών και αντικειμένων.

Σκοπός της μελέτης είναι η διευκόλυνση στην αναστροφή οχημάτων κατοίκων και επισκεπτών, λόγω στενότητας του οδικού δικτύου.

#### A1. ΦΩΤΟΓΡΑΦΙΚΟ ΥΛΙΚΟ ΤΗΣ ΥΦΙΣΤΑΜΕΝΗΣ ΚΑΤΑΣΤΑΣΗΣ



ΕΙΚ.-1: ΔΗΜΟΤΙΚΟΣ ΔΡΟΜΟΣ ΠΡΟΣΒΑΣΗΣ ΣΤΟΝ ΚΟΙΝΟΧΡΗΣΤΟ ΧΩΡΟ (Αθήνη εικόνας Βορειοδυτική)



ΕΙΚ.-2: ΚΟΙΝΟΧΡΗΣΤΟΣ ΧΩΡΟΣ (Λήψη Νοτιοανατολική)

ΣΥΝ/ΝΕΣ ΠΛΑΤΕΙΑΣ/ΚΟΙΝΟΧΡΗΣΤΟΥ ΧΩΡΟΥ ΣΤΟ ΕΓΣΑ87				ΣΥΝ/ΝΕΣ ΔΙΑΓΡΑΜΜΙΣΗΣ ΠΛΑΤΕΙΑΣ ΣΤΟ ΕΓΣΑ87			
Σημεία	Χ	Υ	πλευρές	Σημεία	Χ	Υ	πλευρές
1	514849.51	4258173.50	3.80	Δ1	514850.70	514851.44	3.68
2	514850.02	4258177.26	2.15	Δ2	514852.33	4258180.70	4.88
3	514849.64	4258179.38	3.09	Δ3	514853.89	4258176.08	3.67
4	514848.31	4258182.17	3.93	Δ4	514857.36	4258177.28	2.08
5	514847.35	4258185.98	0.40	Δ5	514858.95	4258178.62	9.55
6	514847.18	4258186.34	4.64	Δ6	514851.44	4258184.53	0.90
7	514851.38	4258188.30	6.26				
8	514856.41	4258184.58	1.83				
9	514858.23	4258184.42	4.09				
10	514861.59	4258182.09	5.24				
11	514865.02	4258178.13	3.48				
12	514862.39	4258175.86	9.00				
13	514853.89	4258172.90	4.42				
				area	28.426 m2		
				length	24.767 m		

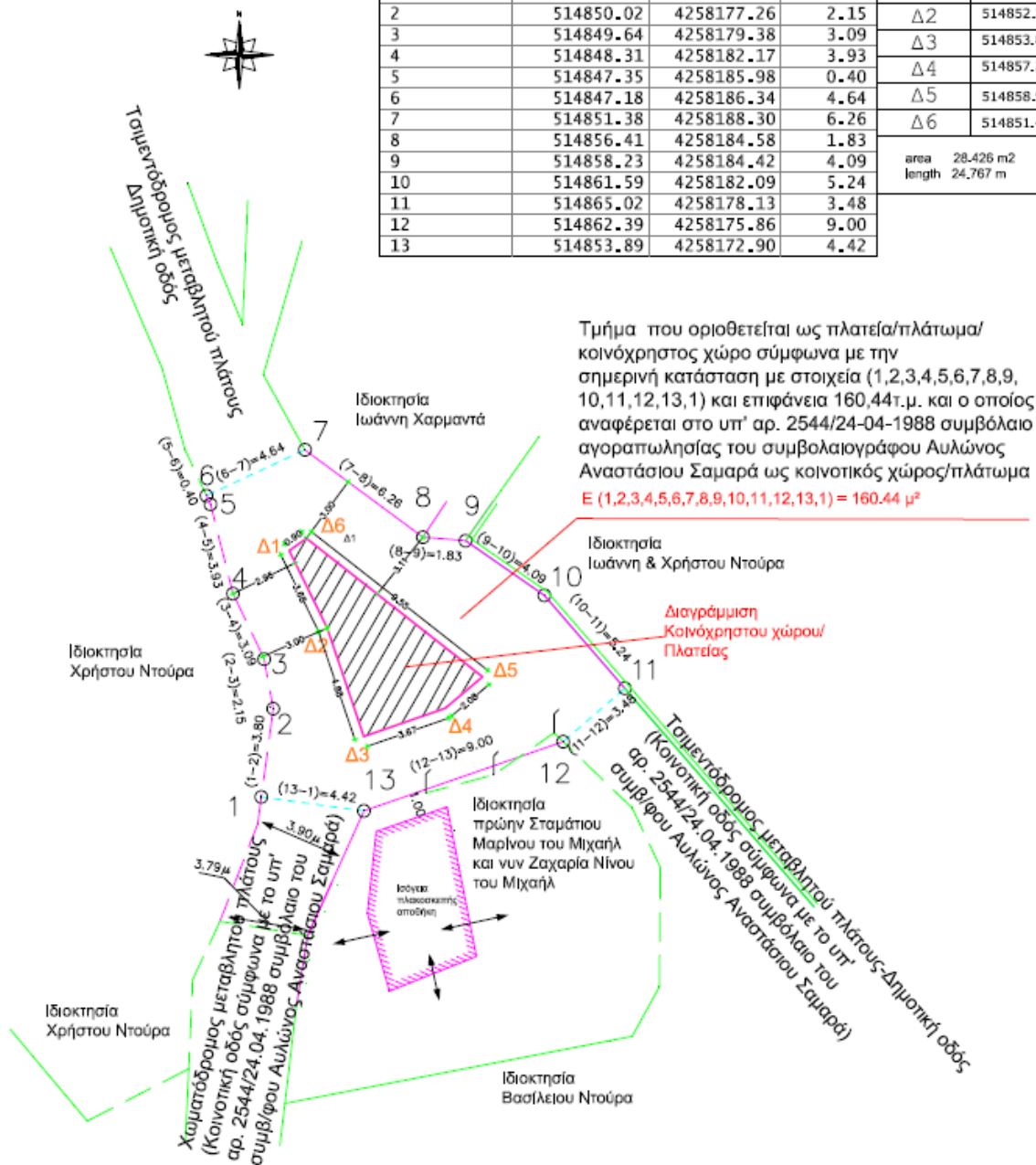

ΣΧΕΔΙΑΓΡΑΜΜΑ ΚΟΙΝΟΧΡΗΣΤΟΥ ΧΩΡΟΥ-ΔΡΟΜΩΝ ΚΑΙ ΜΙΚΡΗΣ ΠΛΑΤΕΙΑΣ

**A2. ΑΠΟΣΠΑΣΜΑ ΟΡΘΟΦΩΤΟΧΑΡΤΗ ΕΛΛΗΝΙΚΟΥ ΚΤΗΜΑΤΟΛΟΓΙΟΥ 2015-2016**

Η γεωγραφική θέση τοποθέτησης της νέας οριζόντιας διαγράμμισης και κάθετης σήμανσης στον κοινόχρηστο χώρο, φαίνεται στο κατωτέρω απόσπασμα ορθοφωτοχάρτη του Ελλ. Κτηματολογίου (2015-2016).

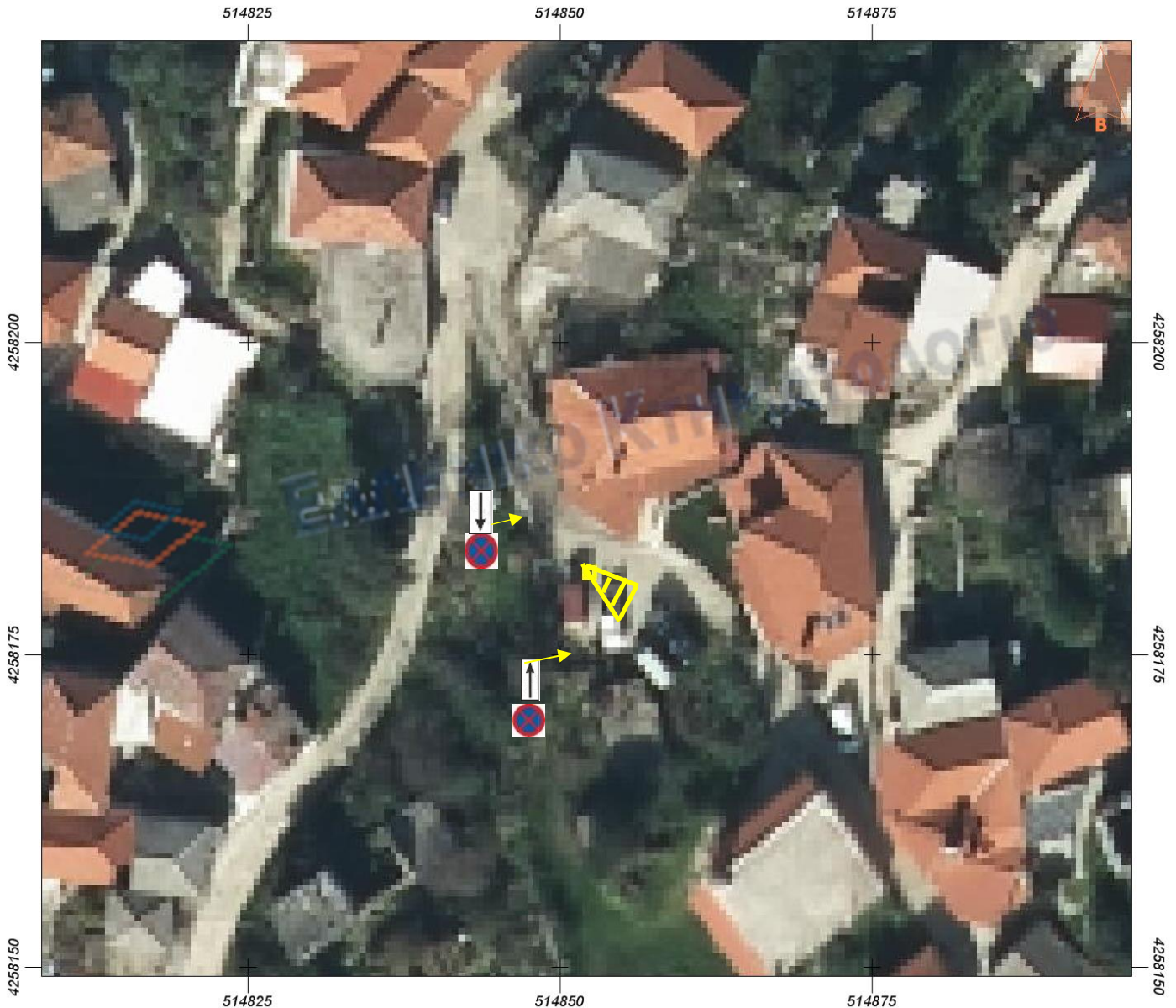

#### ΕΝΔΕΙΚΤΙΚΗ ΘΕΣΗ ΚΟΙΝΟΧΡΗΣΤΗΣ ΠΛΑΤΕΙΑΣ ΜΕ ΤΗΝ ΠΡΟΤΕΙΝΟΜΕΝΗ ΣΗΜΑΝΣΗ

#### **Β. ΔΙΕΝΕΡΓΕΙΑ ΑΥΤΟΨΙΑΣ – ΠΡΟΤΑΣΗ ΓΙΑ ΚΑΘΕΤΗ ΚΑΙ ΟΡΙΖΟΝΤΙΑ ΣΗΜΑΝΣΗ**

Την 5η του μηνός Μαρτίου 2024 Μηχανικοί της Τεχνικής Υπηρεσίας, μετέβησαν στη θέση που βρίσκεται ο εξεταζόμενος κοινόχρηστος χώρος στον οικισμό Αχλαδερή της ομώνυμης Κοινότητας και από την επί τόπου αυτοψία εντοπίστηκαν και σημειώθηκαν τα σημεία που προτείνονται:

1. Να εφαρμοστεί η οριζόντια σήμανση με ειδική διαγράμμιση από παράλληλες λοξές λωρίδες, οι οποίες πλαισιώνονται από μία συνεχή γραμμή και η οποία σημαίνει απαγόρευση εισόδου οχημάτων στην περιοχή αυτή. Συγκεκριμένα θα σημανθεί με ειδικό υλικό διαγράμμισης κίτρινου χρώματος.
2. Με κάθετη σήμανση θα καθοριστούν τα σημεία όπου θα απαγορεύεται η στάση και η στάθμευση οχημάτων.

Η εν λόγω οριζόντια και κάθετη σήμανση κρίνεται απαραίτητη, ώστε να είναι εμφανής η απαγόρευση στάθμευσης, ώστε να είναι απρόσκοπη η κυκλοφορία και η αναστροφή των οχημάτων, καθ' όλο το 24ωρο.

Διευκρινίζεται ότι :

Στάση και στάθμευση. Γενικοί κανόνες. (ΚΕΦΑΛΑΙΟ Α' , ΑΡΘΡΟ 2 ΟΡΙΣΜΟΙ, Ν.2696/1999)

*Ορισμοί.*

*Στάση είναι η προσωρινή ακινητοποίηση ενός οχήματος στο δρόμο.*

*Όταν η στάση επιτρέπεται, τότε μπορείτε:*

- Να επιβιβάσετε ή να αποβιβάσετε τους επιβάτες.

- Να φορτώσετε ή να ξεφορτώσετε το αυτοκίνητό σας.

Κατά τη διάρκεια της στάσεως ο οδηγός οφείλει να παραμείνει στο τιμόνι ή κοντά στο όχημα, ώστε να το μετακινήσει αμέσως αν εμποδίζει.

Στάθμευση είναι η ακινητοποίηση ενός οχήματος στο δρόμο ή εκατέρωθεν αυτού.

Ακόμη και αν η ακινητοποίηση του οχήματος διαρκεί κάποια λεπτά, θεωρείται ως στάθμευση από τη στιγμή που σταματάτε για λόγους διαφορετικούς από την επιβίβαση ή αποβίβαση επιβατών ή τη φόρτωση ή εκφόρτωση του οχήματος.

Για τη συμπλήρωση επαρκούς οριζόντιας σήμανσης, με τα κατάλληλα υλικά του νέου Κώδικα Οδικής Κυκλοφορίας - Κ.Ο.Κ. του Ν.2696/1999 (Άρθρο 5 Οριζόντια σήμανση οδών) και της έγκρισης των τεχνικών οδηγιών κυκλοφοριακών παρεμβάσεων στο αστικό περιβάλλον, στα πλαίσια βελτίωσης της οδικής ασφάλειας, Αριθ. Απόφ. ΔΜΕΟ/Ο/3050 Υπουργού Υποδομών, Μεταφορών και Δικτύων (ΦΕΚ 2302 τ.Β'/19-9-2013), προτείνονται στις θέσεις αυτές όπως είναι σημειωμένες και φαίνονται στην εικ.-3 ως εξής:



ΕΙΚ.-3: ΕΝΔΕΙΚΤΙΚΗ ΘΕΣΗ ΝΕΑΣ ΚΑΘΕΤΗΣ & ΟΡΙΖΟΝΤΙΑΣ ΣΗΜΑΝΣΗΣ

### B1. ΕΙΚΟΝΕΣ-ΠΕΡΙΓΡΑΦΗ ΣΗΜΑΤΩΝ Κ.Ο.Κ.



**Ρυθμιστική πινακίδα P-40**

**Απαγορεύεται η στάση και η στάθμευση (μεσαίου μεγέθους Φ 45 εκ.)**



**Πρόσθετη πινακίδα ΠΡ04α (40cmX20cm)**  
*Αρχή ισχύος πινακίδας P-39 ή P-40 που τοποθετείται κάθετα προς τον άξονα της οδού.*



**Πρόσθετη πινακίδα ΠΡ04γ (40cmX20cm)**  
*Τέλος ισχύος πινακίδας P-39 ή P-40 που τοποθετείται κάθετα προς τον άξονα της οδού.*

**Τεχνικά χαρακτηριστικά υλικών και στήριξης των κατακόρυφων πινακίδων σήμανσης**

- Υλικό κατασκευής πινακίδας: Αλουμίνιο πάχους 2mm
- Ανακλαστικότητας πινακίδας: Τύπου I
- 2 οπές για στήριξη σε γαλβανιζέ σιδηροσωλήνα 2 ιντζών, πάχους τοιχώματος 2 χιλ.
- Ύψος σιδηροσωλήνα στήριξης: 3,00 μ. εκ του οποίου 0,50 μ. εντός εδάφους με σκυρόδεμα και 2,50 μ. εκτός στάθμης πεζοδρομίου.

Αφού δεν υπάρχει άλλο θέμα για συζήτηση λύεται η συνεδρίαση.  
Ο Πρόεδρος Δ.Σ. Τα μέλη του Δ.Σ.

(υπογραφή)

(ακολουθούν υπογραφές)

Ακριβές απόσπασμα  
Ο Πρόεδρος Δ.Σ

Ζέρβας Γεώργιος