



ΕΛΛΗΝΙΚΗ ΔΗΜΟΚΡΑΤΙΑ
ΝΟΜΟΣ ΕΥΒΟΙΑ
ΔΗΜΟΣ ΚΥΜΗΣ-ΑΛΙΒΕΡΙΟΥ

ΑΝΑΡΤΗΤΕΑ ΣΤΟ ΔΙΑΔΙΚΤΥΟ
Αλιβέρι 25-07-2024
Αριθ. Πρωτ.12160

Αριθ. Απόφ.: 115/2024

ΑΠΟΣΠΑΣΜΑ

Από το 22^ο πρακτικό συνεδρίασης Δημοτικού Συμβουλίου του Δήμου Κύμης- Αλιβερίου.

ΘΕΜΑ: Λήψη απόφασης περί έγκρισης του Ειδικού Σχεδίου ΑΝΤΙΜΕΤΩΠΙΣΗΣ ΑΝΑΓΚΩΝ ΕΞΑΙΤΙΑΣ ΔΑΣΙΚΩΝ ΠΥΡΚΑΓΙΩΝ ΜΕ ΤΗΝ ΚΩΔΙΚΗ ΟΝΟΜΑΣΙΑ «ΙΟΛΑΟΣ» του Δήμου Κύμης-Αλιβερίου για την Προληπτική Οργανωμένη απομάκρυνση πολιτών (Μερική-Ολική), εξαιτίας Δασικών Πυρκαγιών.

Σήμερα την 24 Ιουλίου 2024 ημέρα Τετάρτη με ώρα έναρξης 18:30 μ.μ , το Δημοτικό Συμβούλιο του Δήμου Κύμης-Αλιβερίου, συνήλθε σε τακτική συνεδρίαση στο δημοτικό κατάστημα Κριεζών(Αρ. απ. Δ.Σ. 210/2014), έπειτα από την με αριθ. πρωτ.11784/19-7-2024 έγγραφη πρόσκληση του Προέδρου κ. Ζέρβα Γεωργίου, η οποία γνωστοποιήθηκε και επιδόθηκε στον δήμαρχο και σε κάθε έναν από τους δημοτικούς συμβούλους, σύμφωνα με τις διατάξεις του ν. 3852/2010, όπως έχουν τροποποιηθεί και ισχύουν .

Πριν από την έναρξη της συνεδρίασης ο Πρόεδρος διαπίστωσε ότι από τα μέλη του Δημοτικού Συμβουλίου παρευρέθηκαν:

ΠΑΡΟΝΤΕΣ

1. Ζέρβας Γεώργιος – Πρόεδρος
2. Στρομπούλης Γεώργιος
3. Δημάς Κωνσταντίνος
4. Δήμου Παναγιώτης
5. Πάφρας Αργυρίος
6. Φαληρέας Βασίλειος
7. Μαστροκώστας Νικόλαος
8. Βότση – Κόλλια Σοφία
9. Χουλιαράς Σταμάτιος
10. Αγγελόπουλος Παναγιώτης
11. Παπαδιόχος Γεώργιος
12. Κόκκος Νικόλαος
13. Σαμαράς Χρήστος
14. Κότσαρης Γεώργιος
15. Βλάχος Αναστάσιος
16. Μέξη Μαργαρίτα
17. Χριστόπουλος Βασίλειος
18. Ρέτσας Απόστολος
19. Κέκης Κωνσταντίνος
20. Πιλάτης Ιωάννης

ΑΠΟΝΤΕΣ

(αν και νόμιμα προσκλήθηκαν)

1. Θαλασσινού Αλεξάνδρα
2. Ντόβολης Ευάγγελος
3. Μπάτσα – Θωμά Αρετή
4. Παπουτσής Γεώργιος

Το συμβούλιο συνεδριάζει με είκοσι τέσσερις δημοτικούς συμβούλους μετά την υπ.αρ. 9937/26-6-2024 αίτηση παραίτησης.

Στο συμβούλιο προσκλήθηκαν οι Πρόεδροι και Εκπρόσωποι των Δημοτικών Κοινοτήτων και παρευρέθησαν: Αλέξης Προκόπιος (Αλιβερίου), Τρανός Χρήστος (Ζαράκων), Γραβαρίτης Λάμπρος (Καλεντζίου), Μούντριχας Βασίλειος (Αγ. Γεωργίου), Καργάς Παναγιώτης (Αχλαδερής), Παπανικολάου Σταμάτιος (Ανδρονιάνων), Φιλίππου Φίλιππος(Ενορίας), Βαρδακώστας Παναγιώτης (Οκτωνιάς), Κουσερής Κωστας (Θαρρουνίων), Δήμος Παντελής (Μαλετιάνων),Γιαννακός Δημήτριος(Πυργίου),Χασάπης Νικόλαος(Αργυρού).

Στην συνεδρίαση προσκλήθηκε και παρευρέθηκε ο Δήμαρχος κ. Μπαράκος Νικόλαος.

Στην συνεδρίαση επίσης παρευρέθηκε ο Γενικός Γραμματέας του Δήμου κ. Μαθιουδάκης Γεώργιος και ο

υπάλληλος του Δήμου κ. Παππάς Σπύρος, για την τήρηση των πρακτικών.

Ο Πρόεδρος διαπίστωσε ότι υπάρχει νόμιμη απαρτία, κήρυξε την έναρξη της συνεδρίασης και στη συνέχεια δίνει τον λόγο στον Γενικό Γραμματέα του δήμου κ. Μαθιουδάκη να εισηγηθεί το τέταρτο θέμα της ημερήσιας διάταξης, ο οποίος έθεσε υπόψη του σώματος:

- Την υπ. αρ. 186-2024 απόφαση Δημοτικής Επιτροπής
- την εισήγηση του αυτοτελούς τμήματος Πολιτικής Προστασίας του Δήμου, η οποία αναφέρει τα εξής:

Εισήγηση

Έχοντας υπόψη :

1. Το υπ' αριθμ πρωτ : Α1161/18.04.2023, (ΑΔΑ: 6ΡΜΙ46ΝΠΙΘ-738) έγγραφο της Γενικής Γραμματείας Πολιτική Προστασίας του Υπουργείου Κλιματικής Κρίσης & Πολιτικής Προστασίας με θέμα : « Κατευθυντήριες οδηγίες για την οργανωμένη προληπτική απομάκρυνση πολιτών για λόγους προστασίας από εξελισσόμενη ή επικείμενη καταστροφή εξαιτίας δασικών πυρκαγιών και οδηγίες για την σύνταξη ειδικών σχεδίων στα πλαίσια εφαρμογής του άρθρου 23 παρ 4 του Ν. 4662/2020 » .
2. Το υπ' αριθμ. . Α1309/28-04-2023 (ΑΔΑ: ΡΣΛΘ46ΝΠΙΘ-ΝΛ5), « 5 η Έκδοση του Γενικού Σχεδίου Αντιμετώπισης Εκτάκτων Αναγκών Εξ Αιτίας Δασικών Πυρκαγιών με την κωδική ονομασία «ΙΟΛΑΟΣ 2», στα πλαίσια του Γενικού Σχεδίου Πολιτικής Προστασίας με τη συνθηματική λέξη "Ξενοκράτης"»

ΘΕΜΑ : Έγκριση του Ειδικού Σχεδίου « ΑΝΤΙΜΕΤΩΠΙΣΗΣ ΕΚΤΑΚΤΩΝ ΑΝΑΓΚΩΝ ΕΞ ΑΙΤΙΑΣ ΔΑΣΙΚΩΝ ΠΥΡΚΑΓΙΩΝ ΜΕ ΤΗΝ ΚΩΔΙΚΗ ΟΝΟΜΑΣΙΑ « ΙΟΛΑΟΣ» του Δήμου Κύμης Αλιβερίου για την Προληπτική Οργανωμένη απομάκρυνση πολιτών (Μερική – Ολική), εξαιτίας Δασικών Πυρκαγιών, κατάλληλα συνταγμένο από την ομάδα μελέτες.

1. Το παρόν Σχέδιο συντάχτηκε από το Αυτοτελές Τμήμα Πολιτικής Προστασίας του Δήμου Κύμης Αλιβερίου σύμφωνα με τις οδηγίες σχεδίασης της Γ.Γ.Π.Π., όπως αυτές αναφέρονται αναλυτικά στο Γενικού Σχεδίου Αντιμετώπισης Εκτάκτων Αναγκών Εξαιτίας Δασικών Πυρκαγιών με την κωδική ονομασία «ΙΟΛΑΟΣ 2» της Γ.Γ.Π.Π., σύμφωνα με το α). υπ' αριθμ πρωτ : Α1161/18.04.2023, (ΑΔΑ: 6ΡΜΙ46ΝΠΙΘ-738) έγγραφο της Γενικής Γραμματείας Πολιτική Προστασίας του Υπουργείου Κλιματικής Κρίσης & Πολιτικής Προστασίας « Κατευθυντήριες οδηγίες για την οργανωμένη προληπτική απομάκρυνση πολιτών για λόγους προστασίας από εξελισσόμενη ή επικείμενη καταστροφή εξαιτίας δασικών πυρκαγιών και οδηγίες για την σύνταξη ειδικών σχεδίων στα πλαίσια εφαρμογής του άρθρου 23 παρ 4 του Ν. 4662/2020 » .
2. και το β). υπ' αριθμ. . Α1309/28-04-2023 (ΑΔΑ: ΡΣΛΘ46ΝΠΙΘ-ΝΛ5), « 5 η Έκδοση του Γενικού Σχεδίου Αντιμετώπισης Εκτάκτων Αναγκών Εξ Αιτίας Δασικών Πυρκαγιών με την κωδική ονομασία «ΙΟΛΑΟΣ 2», στα πλαίσια του Γενικού Σχεδίου Πολιτικής Προστασίας με τη συνθηματική λέξη "Ξενοκράτης"»

Το Σχέδιο αυτό επικυρώθηκε από την Ομάδα Εργασίας η οποία συνεδρίασε αφού πρώτα νομίμως συγκροτήθηκε με την υπ' αριθμ. 1194/2024 Απόφαση Δημάρχου με αριθμ. πρωτ : 7710/24.05.2024 . Την Ομάδα Εργασίας την αποτέλεσαν :

- 1) Ο Δήμαρχος Κύμης Αλιβερίου, κ. Μπαράκος Νικόλαος
- 2) Ο Αντιδήμαρχος Πολιτικής Προστασίας, κ. Δημάς Κων/νος
- 3) Η Αναπληρώτρια προϊσταμένη Πολιτικής Προστασίας, κ. Υπατίδη Παναγιώτα .
- 4) Ο Διοικητής Πυροσβεστικού Κλιμακίου Αλιβερίου, κ. Χαλαστάρας Γεώργιος,
- 5) Ο Διοικητής Πυροσβεστικού Κλιμακίου Κύμης, κ. Δεμερούτης Δημήτριος,
- 6) Ο Διοικητής Αστυνομικού Τμήματος Αλιβερίου, κ. Νικολάου Βασίλειος,
- 7) Ο Διοικητής Αστυνομικού Τμήματος Κύμης, κ. Παναγιώτης Πολύχρονος,
- 8) Ο Λιμενάρχης Λιμεναρχείου Κύμης, κ. Κρυσταλλόγιαννη Χαράλαμπο,
- 9). Κ.Λ.Χ/Δ'Λ/Τ. Αλιβερίου, Διοικητής, κ. Μπαλτά Ελένη,
- 10). Δασαρχείο Αλιβερίου, (ο υπάλληλος) κ. Μπατζογιάννης Ηλίας και
- 11). ΕΚΑΒ Κύμης, ο κ. Καραμούτης Κων/νος .

Οι βασικοί άξονες του σχεδίου αυτού είναι οι διαδικασίες που πρέπει να τηρηθούν για τη λήψη απόφασης οργανωμένης απομάκρυνσης πολιτών για λόγους προστασίας της ζωής ή της υγείας τους, από εν εξελίξει ή από επαπειλούμενο κίνδυνο ή απειλή.

Προτείνονται στο σχέδιο αυτό

1). Οι διαδικασίες για την ενημέρωση του κοινού πριν και κατά τη διάρκεια της οργανωμένης απομάκρυνσης, συμπεριλαμβανομένων και των ατόμων με κινητικές δυσκολίες ή ειδικές ανάγκες με « Μ.Μ.Ε - ΕΛ.ΑΣ - ΕΘΕΛ. ΟΜΑΔΕΣ - Γραμμή 112 -ΔΗΜΟΣ με

α) πόρτα - πόρτα δια των ΠΡΟΕΔΡΟΙ ΤΟΠΙΚΩΝ ΚΟΙΝΟΤΗΤΩΝ και

β). μεγαφωνική ενημέρωση χειρός

γ) ΣΕ ΠΕΡΙΠΤΩΣΗ ΑΜΕΑ με το «ΒΟΗΘΕΙΑ ΣΤΟ ΣΠΙΤΙ»

2). Τους τρόπους και τις δυνατότητες μεταφοράς των πολιτών, συμπεριλαμβανομένης της χρήσης μέσων μαζικής μεταφοράς. « Ιδιωτικά Ι.Χ , 2 λεωφορεία του Δήμου μας 20 θέσεων το καθένα δηλαδή 40 ατόμων συνολικά , ΕΛ.ΑΣ , ΕΚΑΒ , ΣΥΝΔΡΟΜΉ ΛΙΜΕΝΙΚΟΥ ΣΩΜΑΤΟΣ για τις περιπτώσεις που μπορούν να προσεγγίσουν τα σκάφη του Λιμενικού Σώματος »

3). Της οδεύσεις απομάκρυνσης πληθυσμού

- Τη δυνατότητα ελέγχου και διαχείρισης της κυκλοφορίας από την αρμόδια Αστυνομική Αρχή στο οδικό δίκτυο που θα χρησιμοποιηθεί για την ασφαλή διαφυγή των πολιτών έχοντας υπόψη την κατεύθυνση που αναμένεται να ακολουθήσει η δασική πυρκαγιά κινουμένη προς την κατοικημένη περιοχή, όπως αυτή προσδιορίζεται από τον εκάστοτε Επικεφαλής Αξιωματικό του Πυροσβεστικού Σώματος ο οποίος ενεργεί σε τοπικό επίπεδο ως συντονιστής του πυροσβεστικού έργου, ώστε να μην υπάρχει κίνδυνος εγκλωβισμού τους.
- Τη δυνατότητα ελέγχου και διαχείρισης της κυκλοφορίας στην θάλασσα από την Λιμενική Αρχή.

4) Τους κατάλληλους χώρους υποδοχής, προσωρινής καταφυγής, στέγασης πληθυσμού

ΤΑΜΥΝΕΩΝ	ΔΥΣΤΙΩΝ	ΑΥΛΩΝΟΣ	ΚΟΝΙΣΤΕΣ	ΚΥΜΗ
ΚΛΕΙΣΤΟ ΓΥΜΝΑΣΤΗΡΙΟ 1 ΔΗΜΟΤΙΚΟ – 2 ΔΗΜΟΤΙΚΟ - ΛΥΚΕΙΟ ΓΕΝΙΚΟ ΕΠΑΛ ΛΥΚΕΙΟ – ΓΥΜΝΑΣΙΟ ΑΛΙΒΕΡΙΟΥ	ΔΗΜΟΤΙΚΟ ΚΡΙΕΖΩΝ- ΓΥΜΝΑΣΙΟ ΚΑΙ ΔΗΜΟΤΙΚΟ Δ'ΥΣΤΟΥ	ΓΥΜΝΑΣΙΟ ΑΥΛΩΝΑΡΙΟΥ – ΔΗΜΟΤΙΚΟ ΑΥΛΩΝΑΡΙΟΥ – ΛΥΚΕΙΟ ΧΑΝΙΑ ΕΡΓΟΤΑΞΙΟ ΔΗΜΟΥ	ΓΥΜΝΑΣΙΟ Λ'ΥΚΕΙΟ ΚΟΝΙΣΤΩΝ – ΔΗΜΟΤΙΚΟ ΚΟΝΙΣΤΡΩΝ - ΕΠΑΛ ΚΟΝΙΣΤΡΩΝ	ΓΥΜΝΑΣΙΟ ΛΥΚΕΙΟ ΚΥΜΗΣ – ΔΗΜΟΤΙΚΟ ΚΥΜΗΣ – ΚΤΗΡΙΟ ΠΑΠΑΝΙΚΟΛΑΟΥ

Τα κτίρια που έχουν επιλεγεί και καταγράφονται στο ειδικό σχέδιο του Δήμου Κύμης Αλιβερίου ως χώροι καταφυγής των πολιτών σε περίπτωση δασικής πυρκαγιάς που εξελίσσεται πλησίον ή στα όρια μιας κατοικημένης περιοχής , που συνορεύει περιμετρικά με δάσος ή δασική έκταση ή εξελίσσεται εντός του δομημένου περιβάλλοντος εκτός δασικής προέλευσης, Επιλέχθηκαν σε κάθε περίπτωση να παρέχουν προστασία από θερμά αέρια, καπνό και παράγωγα καύσης που εκλύονται και διαχέονται στην ατμόσφαιρα από επερχόμενη δασική πυρκαγιάς .

5) Τους χώρους συγκέντρωσης του πληθυσμού για τις πρώτες οδηγίες ανά οικισμό (όπου καταγράφονται στον πίνακα excel με την υπόδειξη των διοικητών των δυο πυροσβεστικών κλιμακίων) .

ΙΣΧΥΟΝ ΘΕΣΜΙΚΟ ΠΛΑΙΣΙΟ

Με βάση το ισχύον θεσμικό πλαίσιο, αρμόδιο όργανο για την εισήγηση του μέτρου της οργανωμένης προληπτικής απομάκρυνσης των πολιτών από εξελισσόμενη ή επικείμενη καταστροφή εξ αιτίας δασικής πυρκαγιάς είναι ο εκάστοτε Επικεφαλής Αξιωματικός του Πυροσβεστικού Σώματος, ο οποίος ενεργεί σε τοπικό επίπεδο ως συντονιστής του πυροσβεστικού έργου. Εισηγείται στο κατά τόπο αρμόδιο όργανο (Δήμαρχο) για τη λήψη της απόφασης που αφορά την εφαρμογή του μέτρου της οργανωμένης προληπτικής απομάκρυνσης Μερικής ή Ολικής .

Στο πλαίσιο αυτό και υπό την προϋπόθεση ότι μια δασική πυρκαγιά που έχει εκδηλωθεί και

έχει εκ φύσει της δυνατότητας αμέσου περιορισμού και ελέγχου και σύμφωνα με την αναμενόμενη εξέλιξή της, κινείται προς κατοικημένες περιοχές (οικισμοί, πολεοδομικά τμήματα πόλεων), η εισήγηση από τον Επικεφαλής Αξιωματικό του Πυροσβεστικού Σώματος ο οποίος ενεργεί σε τοπικό επίπεδο ως συντονιστής του πυροσβεστικού έργου για την οργανωμένη προληπτική απομάκρυνση πολιτών, θα πρέπει να εξετάζεται εγκαίρως η απομάκρυνση ως προληπτικό μέτρο για την προστασία της ζωής και της υγείας και να προτείνονται στον Δήμο, τα όρια της περιοχής ή των περιοχών που θα χρειαστεί να υλοποιηθεί το μέτρο αυτό .

Προληπτικής απομάκρυνσης πολιτών, θα πρέπει να συμπεριλαμβάνει και μια εκτίμηση της πορείας και της κατεύθυνσης που αναμένεται να ακολουθήσει η δασική πυρκαγιά κινουμένη προς την κατοικημένη περιοχή, καθώς και μια εκτίμηση του χρόνου προσέγγισης της πυρκαγιάς στην κατοικημένη περιοχή (δηλαδή μια εκτίμηση ότι η πυρκαγιά π.χ. θα προσεγγίσει τον οικισμό σε δυο ώρες από την βόρεια πλευρά του.

Επίσης, θα πρέπει να διευκρινισθεί ότι το μέτρο της ολικής οργανωμένης προληπτικής απομάκρυνσης πολιτών μπορεί να εφαρμοσθεί μόνο όταν ο χρόνος προσέγγισης μιας επερχόμενης πυρκαγιάς σε κατοικημένη περιοχή με τα ανωτέρω χαρακτηριστικά παρέχει περιθώρια έγκαιρης ενημέρωσης και απομάκρυνσης τους, δηλαδή όταν οι πολίτες βρίσκονται σε απόσταση από την πορεία εξέλιξής της.

Σε αντίθετη περίπτωση δηλαδή όταν οι πολίτες βρίσκονται σε επαφή, ή εντός του φλεγόμενου χώρου που εξελίσσεται μια πυρκαγιά, δρομολογούνται δράσεις που αφορούν επιχειρήσεις διάσωσης, οι οποίες εκτελούνται με ευθύνη του εκάστοτε Επικεφαλής Αξιωματικού του Πυροσβεστικού Σώματος, ο οποίος ενεργεί ως συντονιστής του πυροσβεστικού

Στο σχέδιο αυτό στο (ΠΑΡΑΡΤΗΜΑ Γ. – ΜΝΗΜΟΝΙΟ ΕΝΕΡΓΕΙΩΝ) , ενσωματώνεται η υπ' αριθμ 1607 /2024 με αριθμ. πρωτ 11122/12.07.2024 Απόφαση Δημάρχου Κύμης Αλιβερίου με ΑΔΑ : Ψ236ΩΛΡ-ΘΡΘ που αφορά στο ΜΝΗΜΟΝΙΟ ΕΝΕΡΓΕΙΩΝ ΚΙΝΗΤΟΠΟΙΗΣΗΣ ΤΟΥ ΔΗΜΟΥ ΚΥΜΗΣ ΑΛΙΒΕΡΙΟΥ ΓΙΑ ΤΗΝ ΑΝΤΙΜΕΤΩΠΙΣΗ ΚΙΝΔΥΝΩΝ ΛΟΓΩ ΔΑΣΙΚΩΝ ΠΥΡΚΑΓΙΩΝ και όλων των προπαρασκευαστικών δράσεων}.
(Στο σημείο αυτό διαβάζεται και αναλύεται το σχέδιο)

Παρακαλούμε για την λήψη της σχετικής απόφασης.

Στη συνέχεια ο Πρόεδρος κάλεσε το συμβούλιο όπως αποφασίσει σχετικά.

Το δημοτικό συμβούλιο αφού έλαβε υπόψη του:

- Την εισήγηση
- Το σχέδιο όπως παρουσιάστηκε
- Το άρθρο 65 του ν. 3852/2010 όπως έχει τροποποιηθεί και ισχύει.
- Την διαλογική συζήτηση μεταξύ των μελών

ΑΠΟΦΑΣΙΖΕΙ ΚΑΤΑ ΠΛΕΙΟΨΗΦΙΑ
(Καταψήφισε ο δημοτικός σύμβουλος κ. Κέκης)

Α. Εγκρίνει το Ειδικό Σχέδιο ΑΝΤΙΜΕΤΩΠΙΣΗΣ ΑΝΑΓΚΩΝ ΕΞΑΙΤΙΑΣ ΔΑΣΙΚΩΝ ΠΥΡΚΑΓΙΩΝ ΜΕ ΤΗΝ ΚΩΔΙΚΗ ΟΝΟΜΑΣΙΑ «ΙΟΛΑΟΣ» του Δήμου Κύμης-Αλιβερίου για την Προληπτική Οργανωμένη απομάκρυνση πολιτών (Μερική-Ολική), εξαιτίας Δασικών Πυρκαγιών, όπως:

**ΣΧΕΔΙΟ ΑΝΤΙΜΕΤΩΠΙΣΗΣ ΕΚΤΑΚΤΩΝ
ΑΝΑΓΚΩΝ
ΕΞ ΑΙΤΙΑΣ ΔΑΣΙΚΩΝ ΠΥΡΚΑΓΙΩΝ
ΜΕ ΤΗΝ ΚΩΔΙΚΗ ΟΝΟΜΑΣΙΑ
« ΙΟΛΑΟΣ»
ΤΟΥ ΔΗΜΟΥ
ΚΥΜΗΣ - ΑΛΙΒΕΡΙΟΥ**



ΕΔΡΑ ΔΗΜΟΥ : ΑΛΙΒΕΡΙ

Με το Σχέδιο Αντιμετώπισης Έκτακτων Αναγκών εξαιτίας Δασικών Πυρκαγιών του Δήμου Κύμης Αλιβερίου, επιδιώκεται η άμεση και συντονισμένη απόκριση των εμπλεκόμενων Φορέων σε Τοπικό επίπεδο για την υποστήριξη του έργου του Πυροσβεστικού Σώματος στην καταστολή των δασικών πυρκαγιών και για την αποτελεσματική αντιμετώπιση εκτάκτων αναγκών λόγω δασικών πυρκαγιών και την άμεση διαχείριση των συνεπειών τους.

*Στο πλαίσιο αυτό, το παρόν σχέδιο δημιουργήθηκε σύμφωνα με την 5η έκδοση του «Γενικού Σχεδίου Αντιμετώπισης Έκτακτων Αναγκών εξαιτίας Δασικών Πυρκαγιών» με την κωδική ονομασία «**ΙΟΛΑΟΣ**».*

Ο Ιόλαος ήταν γιος του ετεροθαλούς αδελφού του Ηρακλή, Βοηθός και συμπαραστάτης του τελευταίου τον οποίο υποστήριζε στην επιτέλεση των άθλων του.

Έγκριση και έναρξη ισχύος του παρόντος Σχεδίου

Η ισχύς του παρόντος Σχεδίου Αντιμετώπισης Εκτάκτων Αναγκών Εξ Αιτίας Δασικών Πυρκαγιών του Δήμου Κύμης Αλιβερίου αρχίζει από την ημερομηνία έγκρισης από το Δημοτικό Συμβούλιο . Με την έκδοση του παρόντος παλαιότερα σχέδια παύουν να ισχύουν .

ΕΓΚΡΙΝΕΤΑΙ**24/07/2024****Για το Δημοτικό Συμβούλιο Δήμου- Κύμης Αλιβερίου****Ο ΔΗΜΑΡΧΟΣ****Νικόλαος Μπαράκος**

ΠΡΟΛΟΓΟΣ

Η ΟΙΚΟΛΟΓΙΚΗ ΔΙΑΣΤΑΣΗ ΤΩΝ ΔΑΣΙΚΩΝ ΠΥΡΚΑΓΙΩΝ ΣΤΗ ΧΩΡΑ ΜΑΣ

Η επιστημονική προσέγγιση και η διερεύνηση των αιτιών εμφάνισης των πυρκαγιών στα δάση των μεσογειακών χωρών στις οποίες υπάγεται και η χώρα μας, απέδειξαν ότι οι δασικές πυρκαγιές αποτελούν μέρος της οικολογίας τους και η πλήρης εξάλειψή τους είναι αδύνατη, ακόμα και με την ύπαρξη του πιο οργανωμένου αντιπυρικού σχεδιασμού.

Ο Ελλαδικός χώρος χαρακτηρίζεται κυρίως από το ξηροθερμικό κλίμα μεσογειακού τύπου. Το μεσογειακό τύπου κλίμα προσδιορίζεται σε γενικές γραμμές από καλοκαιρινή ξηρασία, χειμωνιάτικες κυρίως βροχοπτώσεις που παρουσιάζουν μεγάλη διακύμανση από χρόνο σε χρόνο, ήπια μέχρι θερμά ή και πολύ θερμά καλοκαίρια, ήπιους μέχρι ψυχρούς χειμώνες και εκτεταμένες περιόδους ηλιοφάνειας κατά τη μεγαλύτερη περίοδο του έτους.

Οι υψηλές θερμοκρασίες, η παρατεταμένη ανομβρία και οι δυνατοί άνεμοι που επικρατούν κατά την διάρκεια των θερινών μηνών, σε συνδυασμό με την ευφλεκτικότητα διαφόρων ειδών της φυσικής βλάστησης, συνθέτουν ένα εξαιρετικά ευνοϊκό περιβάλλον για την εκδήλωση δασικών πυρκαγιών.

Υπό αυτές τις συνθήκες, οι φυτικοί και ζωικοί οργανισμοί έχουν αναπτύξει συγκεκριμένους μηχανισμούς απόκρισης στις περιβαλλοντικές πιέσεις που δέχονται ώστε να επιβιώνουν. Αυτοί οι μηχανισμοί αφορούν κυρίως την προσαρμογή στην έλλειψη νερού - που συνδυάζεται με τις υψηλές θερμοκρασίες - την απαιτούμενη οικονομία στα θρεπτικά στοιχεία, την αντοχή στο χειμερινό ψύχος αλλά και στην περιοδική δράση της φωτιάς. Σε όλα τα μεσογειακού τύπου οικοσυστήματα, η μακροχρόνια επίδραση παρόμοιων κλιματικών παραγόντων πάνω στους φυτικούς οργανισμούς έχει διαμορφώσει φυσιολογικά όμοιους τύπους βλάστησης. Αυτή η διαδικασία ονομάζεται *συγκλίνουσα εξέλιξη*.

Η συγκλίνουσα εξέλιξη επεκτείνεται όχι μόνο στη φυσιολογία της βλάστησης αλλά και στη φυσιολογία των φυτών όπου διαφορετικά μεταξύ τους φυτά παρουσιάζουν ενιαία «οικολογική συμπεριφορά», αντιμετωπίζοντας με επιτυχία συγκεκριμένους κλιματικούς παράγοντες.

Με την παραδοχή ότι οι φυτοκοινωνίες αντιπροσωπεύουν το κλιματεδαφικό περιβάλλον στο οποίο βρίσκονται, το οποίο δημιουργεί συνθήκες οι οποίες ευνοούν ή όχι τις πυρκαγιές αλλά και σύμφωνα με παρατηρήσεις και μελέτες οι οποίες βασίζονται στην επεξεργασία στατιστικών δεδομένων καταγραφής δασικών πυρκαγιών που τηρούνται από την Δασική Υπηρεσία τις τελευταίες δεκαετίες, αποδεικνύεται **ότι το μεγαλύτερο ποσοστό των πυρκαγιών εκδηλώνεται στη χώρα μας κυρίως σε παραλιακές, λοφώδεις και υποορεινές περιοχές, όπου κυριαρχούν ενώσεις φρύγανων, θαμνώδεις αείφυλλων πλατύφυλλων και δάση θερμόφιλων κωνοφόρων**. Οι περιοχές με χαμηλό (μηδενικό) υψόμετρο μέχρι και εξακόσια περίπου μέτρα (0-600μ.), χαρακτηρίζονται ως οι κύριες ζώνες των περισσότερων σημείων έναρξης δασικών πυρκαγιών. Ωστόσο, δεν αποκλείεται η εμφάνισή τους και σε περιοχές με μεγαλύτερα υψόμετρα (ορεινός όγκος), ειδικότερα σε χρονιές με ευνοϊκές καιρικές συνθήκες (καύσωνες, παρατεταμένη ξηρασία, κλπ) ή έναρξη περιστατικών εξαιτίας πτώσεων κεραυνών.

Η παραπάνω διαπίστωση ενισχύεται και από το γεγονός ότι όσο αυξάνεται το υψόμετρο, τόσο η θερμοκρασία μειώνεται, η τήξη του χιονιού καθυστερεί και η έναρξη της βλαστητικής περιόδου είναι μεταγενέστερη. Επίσης, σε μεγάλο υψόμετρο καθυστερεί και η ωρίμανση και συνακόλουθα η μερική ή ολική αποξήρανση της αγρωστώδους και ποώδους βλάστησης, η οποία υποστηρίζει άμεσα την εξάπλωση μιας πυρκαγιάς. Ταυτόχρονα, κατά την διάρκεια της ξηροθερμικής περιόδου είναι μεγαλύτερη η αναλογία γλωρής/ζωντανής βλάστησης προς νεκρή/ξερής ύλης.

Σχέδιο Αντιμετώπισης Έκτακτων Αναγκών Εξ Αιτίας Δασικών Πυρκαγιών Δήμου Κύμης Αλιβερίου 2024

Σύμφωνα με τα παραπάνω, ο κίνδυνος εκδήλωσης πυρκαγιάς σε δασικά οικοσυστήματα που αναπτύσσονται σε υψόμετρα άνω των 600 μέτρων είναι μικρότερος.

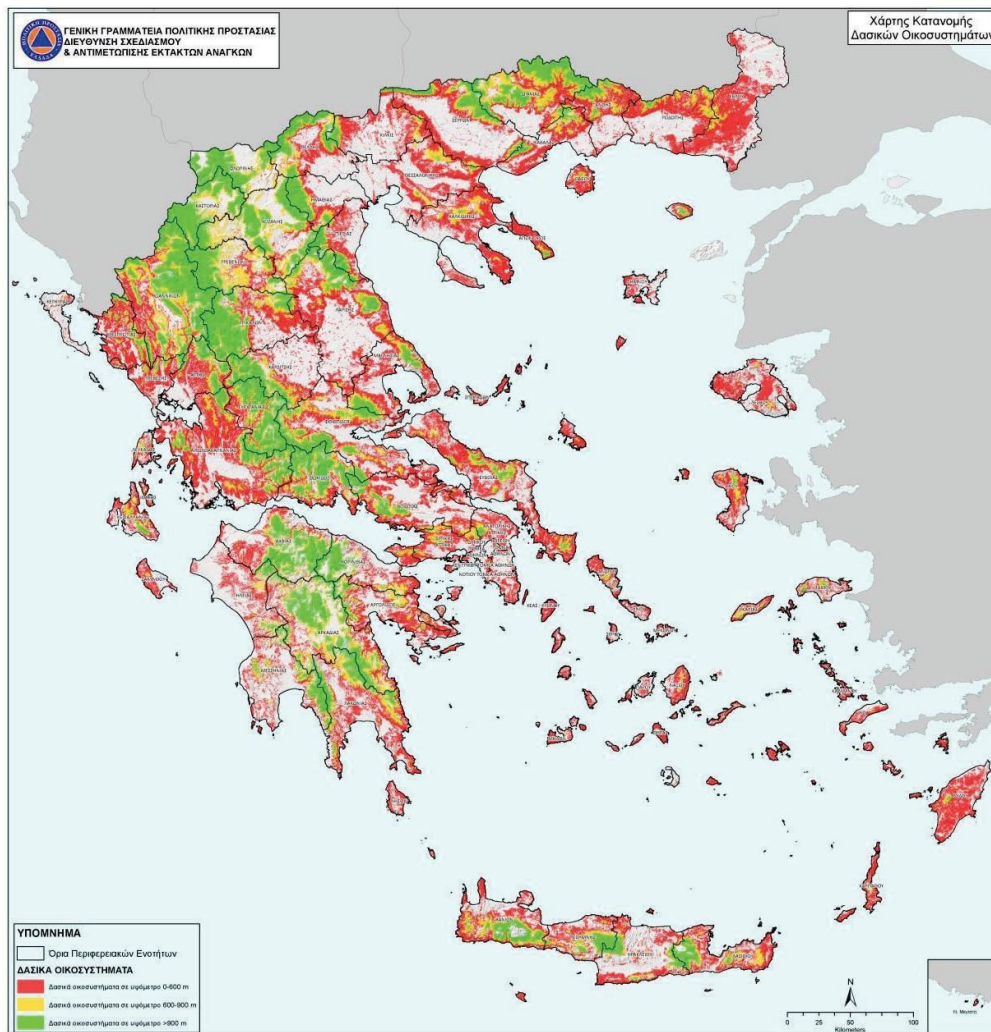

Χάρτης 1 Απεικόνιση κατανομής των δασικών οικοσυστημάτων (δάση, δασικές και χορτολιβαδικές εκτάσεις)

.Π.μσό.: Υπ'αριθμ. 165636/435/16-1/2018 έγγραφο (ψηφιακοί χάρτες βλαστήσεως) της Γενικής Δ/σης Δασών και Δασικού Περιβάλλοντος του ΥΠΕΝ προς Γ.Γ.Π.Π.,

Στον παραπάνω χάρτη (**Χάρτης 1**) απεικονίζεται σε ενοποιημένη μορφή η κάλυψη των δασικών οικοσυστημάτων (δάση, δασικές και χορτολιβαδικές εκτάσεις) σύμφωνα με την καταγραφή και αποτύπωση από την Δασική Υπηρεσία (ψηφιακοί χάρτες βλαστήσεως) ανά υψομετρική κλάση, από 0-600 μ. με κόκκινο χρωματισμό, από 601-900 μ. με κίτρινο χρωματισμό και με υψόμετρο μεγαλύτερο των 900 μ., με πράσινο χρωματισμό. Με γκρι χρωματισμό απεικονίζονται όλες οι άλλες μορφές χρήσεων γης (γεωργικές εκτάσεις, δομημένο περιβάλλον κλπ)

Σχέδιο Αντιμετώπισης Έκτακτων Αναγκών Εξ Αιτίας Δασικών Πυρκαγιών Δήμου Κύμης Αλιβερίου 2024
Η χωρική προσέγγιση του προβλήματος των δασικών πυρκαγιών με βάση το υψόμετρο έχει ενδεικτικό χαρακτήρα και καταρτίστηκε ως χρήσιμη πρόσθετη πληροφορία από την Δ/ση Σχεδιασμού και Αντιμετώπισης Εκτάκτων αναγκών της Γ.Γ.Π.Π, στο πλαίσιο έκδοσης του Χάρτη Πρόβλεψης Κίνδυνου Πυρκαγιάς.

Από την μελέτη και την ανάλυση στατιστικών δεδομένων καταγραφής δασικών πυρκαγιών που εκδηλώνονται στη χώρα μας, προκύπτει ότι ο κίνδυνος των πυρκαγιών είναι σημαντικά υψηλότερος στα δάση κωνοφόρων από ότι σε αυτά των πλατύφυλλων. Τα δάση της κατηγορίας των κωνοφόρων, τα δάση της Χαλεπίου Πεύκης (*Pinus halepensis*) και της Τραχείας Πεύκης (*Pinus brutia*), τα οποία εξαπλώνονται σε όλη σχεδόν την Ελληνική επικράτεια περιλαμβανομένου και του ιδιαίτερα ευαίσθητου νησιωτικού χώρου, αποτελούν τα πιο δύσκολα περιστατικά διαχείρισης.

Χαρακτηριστικό αυτών των δασών είναι ότι συγκροτούν αραιές σχετικώς συστάδες με αποτέλεσμα να ενθαρρύνεται η ανάπτυξη πλούσιας υποβλάστησης από θαμνώδη, ημιθαμνώδη και ποώδη φυτά. Η συσσώρευση αυτή της βιομάζας στον *υπόροφο*, διευκολύνει την πυρκαγιά να περάσει από το έδαφος στη κόμη των δένδρων και να ακολουθήσει επικόρυφη πορεία (πυρκαγιές κόμης), η οποία δύσκολα ελέγχεται.

Ωστόσο, τόσο τα δάση κωνοφόρων όσων και τα πλατύφυλλα είναι προσαρμοσμένα στις δασικές πυρκαγιές. Έχουν αναπτύξει μηχανισμούς αναγέννησης και επωφελούμενα από τις ευνοϊκές συνθήκες που δημιουργούνται μετά την πυρκαγιά, επεκτείνουν την επικράτεια τους. Ο ρυθμός όμως καταστροφής αυτών των δασών από τις πυρκαγιές σε πολλές περιοχές έφθασε σε ποσοστά που ξεπερνούν τις δυνατότητες της φύσης για φυσική αναγέννηση. Σε πολλές περιπτώσεις τα δέντρα καίγονται για δεύτερη φορά πριν φθάσουν σε ηλικία παραγωγής σπόρου (δεκαπενταετία). Όταν οι πυρκαγιές είναι επαναλαμβανόμενες σε μικρά σχετικά διαστήματα σε μια συγκεκριμένη περιοχή, αυτό έχει σαν αποτέλεσμα την αποσταθεροποίηση και υποβάθμιση τους σε άλλες απλούστερες μορφές καύσιμης ύλης (θαμνώδες ή φρυγανότοπους).

Σε οικοσυστήματα που αναπτύσσονται σε ξηροθερμικές συνθήκες περιβάλλοντος όπως τα μεσογειακού τύπου οικοσυστήματα, η ανακύκλωση της οργανικής φυτικής ύλης μέσω της αποσύνθεσης συντελείται αργά. Η φωτιά επανέρχεται σε αυτές τις περιπτώσεις ως απαραίτητος οικολογικός παράγοντας ώστε: i) να διασπαστεί η συσσωρευμένη οργανική ύλη στα ανόργανα θρεπτικά συστατικά της, λόγω του ότι η έλλειψη υγρασίας περιορίζει την αποσύνθεση (σήψη) και ii) να ανακυκλωθούν τα οργανικά υλικά που συσσωρεύεται στην επιφάνεια του εδάφους, όπως το φυλλόστρωμα, τα κατακείμενα νεκρά κλαδιά, κλπ.

Η συχνή επανεμφάνιση της φωτιάς σε αυτά τα δασικά οικοσυστήματα έχει ως αποτέλεσμα την μικρή συσσώρευση οργανικής ύλης ενώ οι συστάδες των δένδρων που αναπτύσσονται μετά την πυρκαγιά έχουν *ομήλικες μορφές*, δηλαδή έχουν την ίδια ηλικία και διάπλαση κατά θέσεις.

Με βάση τις ανωτέρω διαπιστώσεις προκύπτει ότι *οι πυρκαγιές ως οικολογικός παράγοντας των χερσαίων οικοσυστημάτων της χώρας μας είναι μια φυσική δύναμη που επηρεάζει τους ανθρώπους, την Βλάστηση και τους ζωικούς οργανισμούς*. Δύνανται να προκαλέσουν τραυματισμούς και απώλειες ανθρώπινων ζώων, απώλειες στις περιουσίες των πολιτών, άμεσες και έμμεσες απώλειες στον πρωτογενή τομέα (δασικά προϊόντα, γεωργία, κτηνοτροφία), καταστροφές σε υποδομές (δίκτυα ηλεκτρισμού, τηλεπικοινωνιών κλπ.) καθώς και συνέπειες στη δασική αναψυχή και τον τουρισμό εν γένει.

Σχέδιο Αντιμετώπισης Έκτακτων Αναγκών Εξ Αιτίας Δασικών Πυρκαγιών Δήμου Κύμης Αλιβερίου 2024

Η ΣΥΜΠΕΡΙΦΟΡΑ ΤΩΝ ΔΑΣΙΚΩΝ ΠΥΡΚΑΓΙΩΝ

Με τον όρο πυρκαγιά χαρακτηρίζουμε την ανεπιθύμητη και εκτός ελέγχου καύση, οφειλόμενη στην ανάφλεξη διαφόρων υλικών. Η καύση με ανάφλεξη διαφόρων υλικών είναι μια εξώθερμη χημική αντίδραση (ταχεία οξείδωση) στην οποία εκλύονται μεγάλες ποσότητες θερμότητας. **Η καύση με ανάφλεξη απαιτεί τη συνύπαρξη καύσιμης ύλης, οξυγόνου και θερμότητας. Η απομάκρυνση ενός και μόνο στοιχείου εξ αυτών, έχει σαν αποτέλεσμα τη διακοπή της και ως εκ τούτου σταματά η εξέλιξη της πυρκαγιάς.**

Μια δασική πυρκαγιά αναπτύσσεται και εξελίσσεται/εξαπλώνεται ως συνεχόμενη πολλαπλασιαστική διαδικασία (εξώθερμη χημική αντίδραση) και όχι ως κινουμένη μάζα όπως για παράδειγμα του νερού σε ένα πλημμυρικό φαινόμενο.

Καύσιμα στις δασικές πυρκαγιές θεωρούνται τα κάθε είδους οργανικά υλικά φυτικής προέλευσης (οργανικό βλαστητικό υλικό), νεκρά ή ζωντανά (ξερά/χλωρά), που όταν έρθουν σε επαφή με φλόγα ή σπινθήρα υψηλής θερμοκρασίας, αναφλέγονται σε συνάρτηση με την παρουσία οξυγόνου. Η ανάφλεξη μπορεί να προκληθεί από φυσικά αίτια (κεραυνό) ή από ανθρώπινη δραστηριότητα.

Η καύση με ανάφλεξη των υλικών φυτικής προέλευσης, προκαλεί την αποικοδόμηση των δομικών τους συστατικών και την παραγωγή υδρατμών, εύφλεκτων αέριων, υγρών προϊόντων (όπως η πίσσα, κ.α.) και άνθρακα. Η θερμοκρασία ανάφλεξης των καυσίμων φυτικής προέλευσης ποικίλει και εξαρτάται κυρίως από την περιεχόμενη υγρασία τους, την περιεκτικότητα σε εκχυλίσματα, τις διαστάσεις και τη δομή τους. Στην πράξη, η ανάφλεξη των δασικών καυσίμων εκδηλώνεται σε θερμοκρασίες μεγαλύτερες των 350°C (Luke και Mc Arthur, 1975). Μια πυρκαγιά που αναπτύσσεται με ανάφλεξη και καύση των διαφόρων οργανικών υλικών φυτικής προέλευσης σε ένα δασικό οικοσύστημα, επηρεάζεται κυρίως από το συνδυασμό των μεταβαλλόμενων παραγόντων του φυσικού περιβάλλοντος μέσα στο οποίο εξελίσσεται, τους οποίους, κατά την εξέλιξή της, δύναται να τροποποιεί. Οι παράγοντες αυτοί είναι: **α) το τοπογραφικό ανάγλυφο του εδάφους, β) οι καιρικές συνθήκες και γ) τα διαθέσιμα καύσιμα φυτικής προέλευσης.** Οι τρεις αυτοί παράγοντες δε λειτουργούν ανεξάρτητα ο ένας από τον άλλον, αλλά αλληλοεπιδρούν μεταξύ τους και σχηματίζουν ένα διαρκώς μεταβαλλόμενο περιβάλλον στο χώρο και στο χρόνο, που καθορίζει τον τρόπο με τον οποίο συμπεριφέρεται μια δασική πυρκαγιά.

Η εκλυόμενη θερμότητα στις δασικές πυρκαγιές εκπέμπεται κατά κύριο λόγο στον περιβάλλοντα χώρο με μορφή θερμικής ακτινοβολίας, η οποία προκαλεί την γρήγορη προθέρμανση και ανάφλεξη των φυτικής προέλευσης υλικών που βρίσκονται γύρω από το χώρο καύσης, καθώς επίσης και με τη μεταφορά (ροή) θερμών αερίων μαζών που αναπτύσσονται πάνω από το χώρο καύσης. Η μεταφορά της θερμότητας στις δασικές πυρκαγιές είναι μια φυσική διεργασία κατά την οποία η θερμική ενέργεια περνά (μεταφέρεται) σε καύσιμα φυτικής προέλευσης που δεν έχουν αναφλεγεί, προθερμαίνοντας τα με την βοήθεια θερμών αερίων μαζών. Ο ατμοσφαιρικός αέρας, που θερμαίνεται πάνω από το χώρο καύσης ανυψώνεται, παρασύροντας μαζί του παράγωγα καύσης (στήλη καπνού) στα οποία συμπεριλαμβάνονται και αναμμένα αποκτόμενα τεμάχια καύσιμης φυτικής ύλης μικρών διαστάσεων, τα οποία ονομάζονται **καύτρες**.

Σχέδιο Αντιμετώπισης Έκτακτων Αναγκών Εξ Αιτίας Δασικών Πυρκαγιών Δήμου Κύμης Αλιβερίου 2024

Οι καύτρες αρχικά ανυψώνονται πάνω από τον χώρο καύσης με τη βοήθεια των θερμών αερίων μαζών (ανοδικά θερμό αέριο ρεύμα) και στην συνέχεια με την βοήθεια του πνέοντος ανέμου μπορεί να παρασυρθούν και να προσγειωθούν σε απόσταση από τη φλεγόμενη περίμετρο. Εφόσον διαθέτουν την απαιτούμενη θερμότητα μπορεί να προκαλέσουν νέες εστίες έναρξης πυρκαγιάς. Η έναρξη νέας εστία πυρκαγιάς από καύτρες σε μικρή ή μεγάλη απόσταση από την φλεγόμενη περίμετρο της, εξαρτάται και από την *πιθανότητα ανάφλεξης* της καύσιμης ύλης υποδοχής.

Τα χαρακτηριστικά της συμπεριφοράς μιας δασικής πυρκαγιάς, όπως η ταχύτητα διάδοσης, η θερμική ένταση και το μήκος φλόγας στο φλεγόμενο μέτωπο δεν είναι σταθερά αλλά διαρκώς μεταβαλλόμενα. Η αναφορά στο *μήκος φλόγας* ως κριτήριο της συμπεριφοράς μιας πυρκαγιάς, συνδέεται με το γεγονός ότι η ζώνη στην οποία αναπτύσσονται οι φλόγες, αποτελεί και την περιοχή στην οποία αναπτύσσονται οι υψηλότερες θερμοκρασίες. Το μήκος των φλογών αυξάνεται ή μειώνεται ανάλογα με την θερμική ενέργεια/ένταση που απελευθερώνεται στο χώρο καύσης.

Ένα άλλο χαρακτηριστικό της φλόγας που έχει ιδιαίτερη σημασία στην μελέτη της συμπεριφοράς των δασικών πυρκαγιών είναι η **γωνία που σχηματίζουν οι φλόγες με την επιφάνεια του εδάφους**. Η γωνία αυτή έχει διαπιστωθεί ότι επηρεάζεται εξίσου τόσο από την ένταση του ανέμου όσο και από την αύξηση της κλίσης του εδάφους. Το φαινόμενο να λυγίζουν οι φλόγες προς την επιφάνεια του εδάφους υπό την επίδραση του ανέμου ή η επιφάνεια του εδάφους, λόγω αύξησης της κλίσης του, να προσεγγίζει τις φλόγες, προκαλεί την γρήγορη προθέρμανση και ανάφλεξη των καύσιμων που βρίσκονται μπροστά από τη φλεγόμενη περίμετρο της πυρκαγιάς και συμβάλει στην ταχύτερη εξάπλωση της.

Η μορφολογία της επιφάνειας του εδάφους (τοπογραφικό ανάγλυφο), τα χαρακτηριστικά της καύσιμης ύλης και οι μεταβολές των καιρικών συνθηκών θεωρούνται εξίσου σημαντικά για την πρόβλεψη της συμπεριφοράς των δασικών πυρκαγιών.

Η επίδραση της μορφολογίας της επιφάνειας του εδάφους ή αλλιώς το τοπογραφικό ανάγλυφο του εδάφους, ορίζει την συμπεριφορά μιας πυρκαγιάς, δηλαδή την κατεύθυνση και την ταχύτητα εξάπλωσης της. Σημαντικοί παράγοντες της μορφολογίας του εδάφους που επηρεάζουν τη συμπεριφορά μιας πυρκαγιάς είναι το υψόμετρο, η έκθεση ως προς τον ορίζοντα (δυτική, νότια, κλπ), η κλίση του εδάφους, η θέση ή το σημείο έναρξης της πυρκαγιάς από το οποίο ξεκινά να αναπτύσσεται και επηρεάζει την συμπεριφορά της (εάν για παράδειγμα αυτό βρίσκεται στη βάση, στο μέσον μιας πλαγιάς, ή στην κορυφογραμμή), το σχήμα του ανάγλυφου (χαράδρες, φαράγγια, διάσελα, κλπ.) και τέλος, το υψόμετρο (όσο αυξάνεται το υψόμετρο, τόσο η θερμοκρασία μειώνεται).

Δεύτερο στοιχείο του φυσικού περιβάλλοντος που επηρεάζει την συμπεριφορά μιας δασικής πυρκαγιάς είναι η διαθέσιμη καύσιμη φυτική ύλη. Στις πυρκαγιές που εξελίσσονται σε δασικά οικοσυστήματα έχει διαπιστωθεί ότι στο πέρασμα της φωτιάς δεν αποτελεί όλη η φυτική βιομάζα καύσιμη ύλη. Το φαινόμενο αυτό εξηγείται από το γεγονός ότι **η καύση με ανάφλεξη** αρχικά εξελίσσεται στην επιφάνεια των καύσιμων και η πορεία της εξαρτάται από την διαθέσιμη ποσότητα οξυγόνου που υπάρχει στο εσωτερικό τους. Καύσιμα μεγάλων διαστάσεων, όπως για παράδειγμα οι κορμοί ή τα χοντρά κλαδιά των δένδρων, που περιέχουν ελάχιστο διαθέσιμο οξυγόνο στο εσωτερικό τους, καίγονται δύσκολα, ενώ καύσιμα με μικρές διαστάσεις και μεγάλη επιφάνεια - όπως

Σχέδιο Αντιμετώπισης Έκτακτων Αναγκών Εξ Αιτίας Δασικών Πυρκαγιών Δήμου Κύμης Αλιβερίου 2024 το φύλλωμα των δένδρων, νεαροί βλαστοί ή μικρόκλαδα (διαμέτρου μικρότερης των 2,5 εκατοστών) - καίγονται σχετικά εύκολα (Σχέδιο 1).

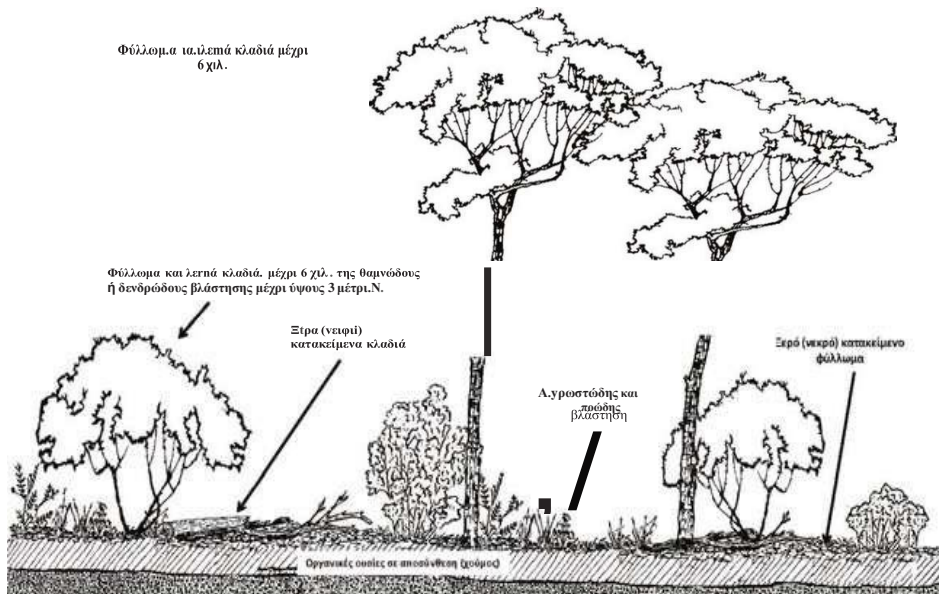

Σχέδιο 1 Διαθέσιμη καύσιμη φυτική ύλη που επηρεάζει την συμπεριφορά μιας δασικής πυρκαγιάς

Στις δασικές πυρκαγιές, ως άμεσα διαθέσιμη καύσιμη φυτική ύλη θεωρούμε την καύσιμη φυτική ύλη που θα υποστηρίξει την καύση και θα συμβάλει στην διάδοση και εξάπλωση μιας δασικής πυρκαγιάς, όπως το χλωρό φύλλωμα, οι νεαροί βλαστοί, τα κλαδάκια χλωρά/ξέρα των δένδρων και των θάμνων διαμέτρου μέχρι έξι (6) χιλιοστά, τα ποώδη και αγρωστώδη φυτά, το κατακεείμενο ξηρό/νεκρό φύλλωμα των δένδρων και των θάμνων, τα κατακεείμενα ξερά κλαδιά με διάμετρο πολύ μικρότερη των επτάμιση (7,5) εκατοστών που βρίσκονται στην επιφάνεια του εδάφους, όπως επίσης και η οργανική ουσία σε αποσύνθεση, ή ημιαποσύνθεση που καλύπτει το έδαφος (χούμος).

Συνεπώς, όσο μεγαλύτερη διάσταση έχουν τα καύσιμα φυτικής προέλευσης τόσο λιγότερο πιθανό είναι να καταναλωθούν πλήρως από την πυρκαγιά και να συμβάλουν στην εξέλιξη της. Έχει επίσης διαπιστωθεί από επιστημονικές έρευνες ότι η ξερή φυτική ύλη με διάμετρο μεγαλύτερη των επτάμιση (7,5) εκατοστών, όπως τα κλαδιά δένδρων, δεν έχουν καμία συμβολή στην ταχύτητα διάδοσης και εξάπλωσης μιας δασικής πυρκαγιάς και η ξερή φυτική ύλη με διάμετρο μεγαλύτερη των δύομιση (2,5) εκατοστών και μικρότερη των επτάμιση (7,5) εκατοστών, ελάχιστα συμβάλει στην ταχύτητα διάδοσης και εξάπλωσης μιας δασικής πυρκαγιάς.

Τα καύσιμα φυτικής προέλευσης διακρίνονται σε **χλωρά/ζωντανά και ξερά/νεκρά**. Η εφεκτικότητα και η ένταση με την οποία καίγονται τα ξερά/νεκρά φυτικής προέλευσης καύσιμα, εξαρτάται κατά βάση **από το σχήμα, το μέγεθος τους και από το ποσοστό της περιεχόμενης υγρασίας στη βιομάζα τους**. Συγκεκριμένα τα ξερά/νεκρά καύσιμα φυτικής προέλευσης

Σχέδιο Αντιμετώπισης Έκτακτων Αναγκών Εξ Αιτίας Δασικών Πυρκαγιών Δήμου Κύμης Αλιβερίου 2024 επηρεάζονται άμεσα από τις μεταβολές της σχετικής υγρασίας και θερμοκρασίας της ατμόσφαιρας. Μια άλλη παράμετρος που μπορεί να επιδράσει πιο γρήγορα από κάθε άλλο παράγοντα στην περιεχομένη υγρασία κυρίως της λεπτής νεκρής/ξερής καύσιμης ύλης είναι οι βροχοπτώσεις, των οποίων η ένταση και η διάρκεια θα καθορίσουν την επίδραση τους στην περιεχομένη υγρασία της.

Η ευφλεκτικότητα και η ένταση με την οποία καίγονται τα χλωρά/ζωντανά φυτικής προέλευσης καύσιμα επηρεάζεται κυρίως από την περιεχομένη υγρασία στους ιστούς τους, τη χημική σύνθεση τους, η οποία μπορεί να αλλάζει με τις εποχές του έτους, την ηλικία, το είδος της βλάστησης και τη θέση στην οποία φύονται. Σε περιοχές με το ίδιο κυρίαρχο είδος ή είδη βλάστησης μπορεί οι πυρκαγιές να έχουν διαφορετική συμπεριφορά οφειλόμενη κατά βάση στην ποιότητα και ποσότητα του ιδίου, ή των ιδίων ειδών βλάστησης (ύψος, πυκνότητα, περιεχομένη υγρασία στους φυτικούς ιστούς τους, κλπ.), η οποία συνδέεται άμεσα με την θέση και την ποιότητα των εδαφών στα οποία φύονται.

Όσο μεγαλύτερο είναι το ποσοστό της νεκρής/ξερής φυτικής ύλης ως προς το ποσοστό της ζωντανής/χλωρής φυτικής ύλης, τόσο πιο έντονα αναπτύσσεται μια δασική πυρκαγιά και αυξάνεται η ταχύτητα διάδοσής της. Η παραδοχή αυτή βασίζεται στο γεγονός ότι ο πρωταρχικός παράγοντας που καθορίζει την ευφλεκτικότητα των φυτικής προέλευσης καυσίμων, είναι το ποσοστό της περιεχομένης υγρασίας στη βιομάζα του. Όσο πιο μεγάλο είναι το ποσοστό της περιεχομένης υγρασίας σε ένα φυτικό ιστό τόσο πιο δύσκολα φτάνει στο σημείο ανάφλεξης. Φυτικός ιστός που νεκρώνεται παύει να αναπτύσσεται, σταμάτα η κυκλοφορία του νερού και η περιεχομένη υγρασία του μεταβάλλεται ανάλογα με την σχετική υγρασία και θερμοκρασία του περιβάλλοντος με ανώτατο όριο περιεχομένης υγρασίας μεταξύ 25-30%. Αντίθετα στους ζωντανούς /χλωρούς ιστούς η περιεχομένη υγρασία κυμαίνεται γύρω στο 100% (ώριμο φύλλωμα) και μπορεί να φτάσει στο 300% (νεαρό φύλλωμα, βλαστοί κλπ.). Σε περιοχές με το ίδιο κυρίαρχο είδος ή είδη βλάστησης μπορεί οι πυρκαγιές να έχουν διαφορετική συμπεριφορά οφειλόμενη κατά βάση στην ποιότητα και ποσότητα του ιδίου, ή των ιδίων ειδών βλάστησης (ύψος, πυκνότητα, περιεχομένη υγρασία στους φυτικούς ιστούς τους, κλπ.), η οποία συνδέεται άμεσα με την θέση και την ποιότητα των εδαφών στα οποία φύονται συνεπώς ένα μοντέλο καύσιμης φυτικής ύλης αντιπροσωπεύει την καύσιμη ύλη και όχι τον τύπο της βλάστησης. Κατά αυτόν τον τρόπο πολλοί τύποι βλάστησης που ως καύσιμη ύλη έχουν παρόμοια ή ισοδύναμα χαρακτηριστικά αντιπροσωπεύονται από το ίδιο μοντέλο.

Το τρίτο βασικό στοιχείο που συνθέτει το περιβάλλον των δασικών πυρκαγιών είναι οι μεταβολές της ατμόσφαιρας τις οποίες ονομάζουμε *καιρικές συνθήκες*. Οι καιρικές συνθήκες είναι το πιο ευμετάβλητο και απρόβλεπτο στοιχείο του περιβάλλοντος των δασικών πυρκαγιών σε σχέση με τη μορφολογία του εδάφους (τοπογραφικό ανάγλυφο) και την καύσιμη φυτική ύλη.

Τα επιμέρους στοιχεία του καιρού, που επηρεάζουν άμεσα την ευφλεκτικότητα της καύσιμης φυτικής ύλης είναι **η θερμοκρασία και η σχετική υγρασία της ατμόσφαιρας, οι νεφώσεις και τα υδάτινα κατακρημνίσματα. Τα επιμέρους στοιχεία του καιρού, που επηρεάζουν άμεσα την ταχύτητα διάδοσης και την ένταση μιας πυρκαγιάς είναι η ταχύτητα και διεύθυνση του ανέμου και η κάθετη κίνηση αέριων μαζών στην ατμόσφαιρα (αστάθεια).**

Ως επιφανειακός άνεμος ορίζεται ο άνεμος που μετράτε σε ύψος δέκα (10) μέτρων πάνω από την επιφάνεια του εδάφους ή σε ύψος δέκα (10) μέτρων πάνω από εμπόδια (λόφους, δένδρα, κτίρια, κ.α.)

Σχέδιο Αντιμετώπισης Έκτακτων Αναγκών Εξ Αιτίας Δασικών Πυρκαγιών Δήμου Κύμης Αλιβερίου 2024 που δημιουργούν ανάσχεση. Όλοι οι τύποι ανέμου επιβραδύνονται από την ανάσχεση που προκαλείται από την τριβή καθώς πλησιάζουν την επιφάνεια της γης (ανάσχεση τριβής/frictional drag). Το φαινόμενο αυτό προκαλείται όταν ο επιφανειακός άνεμος αναγκάζεται σε δίοδο πάνω και γύρω από εμπόδια (δένδρα, κτίρια, κ.α.), τα οποία δύναται να δημιουργήσουν ανάσχεση εκτροπή και στροβιλισμούς το μέγεθος των οποίων εξαρτάται τόσο από το μέγεθος των εμποδίων όσο και από την ένταση του ανέμου. Ο επιφανειακός άνεμος μπορεί να διαφέρει κατά πολύ από τον άνεμο που επικρατεί στα ανωτέρα στρώματα της ατμόσφαιρας. Στην πρόβλεψη της συμπεριφοράς μιας πυρκαγιάς η ταχύτητα του ανέμου υπολογίζεται στο μέσο ύψος φλόγας (midflame wind). Νοείται ότι η ταχύτητα του ανέμου στο μέσο ύψος φλόγας, λόγω τριβής με την επιφανειακή φυτοκάλυψη, είναι χαμηλότερη από την ταχύτητα του επιφανειακού ανέμου που μετράτε σε ύψος 10 μέτρων πάνω από την επιφάνεια του και η μείωση αυτή ενδέχεται να κυμαίνεται μέχρι και 60 % χαμηλότερα. Ο συντελεστής προσαρμογής της ταχύτητας του επιφανειακού ανέμου σε σχέση με την ταχύτητα του ανέμου στο μέσο ύψος φλόγας είναι διαφορετικός για κάθε τύπο βλάστησης (δενδρώδης, θαμνώδης κ.ά).

Στη φύση, η παρουσία πυκνής ανώροφης βλάστησης που σχηματίζεται από τις κόμες των δένδρων, πέρα από την σκίαση που προκαλεί στα φυτικά καύσιμα που βρίσκονται στην επιφάνεια του εδάφους, μειώνει και την ένταση του ανέμου που πνέει την ίδια χρονική στιγμή, κάτω από την κόμη των δένδρων. Η σκίαση προκαλεί μείωση της θερμοκρασίας των φυτικής προέλευσης καυσίμων και διατήρηση του επιπέδου της περιεχόμενης υγρασίας τους. Η έκθεση στις ακτίνες του ήλιου προκαλεί την προθέρμανση των φυτικής προέλευσης καυσίμων και την μείωση της περιεχόμενης υγρασίας τους, με συνέπεια την αύξηση της ευφλεκτικότητας τους. Αυτό έχει σαν αποτέλεσμα για τις πυρκαγιές που εξελίσσονται κάτω από κλειστή κόμη δένδρων, να συμπεριφέρονται εντελώς διαφορετικά, από αυτές που αναπτύσσονται μέχρι και την κόμη των δένδρων, ή σε ανοικτές επιφάνειες, ή σε επιφάνειες που υπάρχει πολύ αραιή δενδρώδης βλάστηση. Όταν μια πυρκαγιά εξελίσσεται κάτω από κλειστή κόμη δένδρων, δεν επηρεάζεται άμεσα από τις καιρικές συνθήκες που επικρατούν στην γύρω περιοχή (**close fire environment**) και έχει συμπεριφορά ανάλογη με αυτή που έχει μια πυρκαγιά στο εσωτερικό ενός κτιρίου. Τα χαρακτηριστικά των πυρκαγιών που κινούνται κάτω από κλειστή κόμη δένδρων, είναι η χαμηλή ένταση και ο μικρός ρυθμός εξάπλωσης τους.

Σε ανοικτό περιβάλλον τόσο τα καύσιμα όσο και η πυρκαγιά αυτή καθ' εαυτή, επηρεάζονται άμεσα από τις καιρικές συνθήκες που επικρατούν στην ευρύτερη περιοχή (**open fire environment**). Μόλις μια πυρκαγιά που εξελίσσεται στην επιφάνεια του εδάφους περάσει από το έδαφος στη κόμη των δένδρων, επηρεάζεται άμεσα από τις επικρατούσες καιρικές συνθήκες και έχει όλα χαρακτηριστικά των πυρκαγιών που κινούνται σε ανοικτές επιφάνειες. Στην περίπτωση αυτή, η ένταση και ο ρυθμός εξάπλωσης της, μπορεί να αυξηθούν δραματικά.

Η δασική πυρκαγιά αποτελεί πηγή θερμότητας στη φύση η οποία προκαλεί μεταβολή του περιβάλλοντος μέσα στο οποίο εξελίσσεται, όπως έχει προαναφερθεί παραπάνω. Οι μεταβολές αυτές αφορούν κυρίως τις τοπικές καιρικές συνθήκες και την καύσιμη φυτική ύλη.

Έχει διαπιστωθεί ότι οι ποσότητες της θερμότητας που εκλύονται στο τόπο μιας πυρκαγιάς, μπορεί να μεταβάλουν την θερμοκρασιακή κατάσταση και το ποσοστό της περιεχόμενης υγρασίας των φυτικής προέλευσης καυσίμων που βρίσκονται στη πορεία εξέλιξής της σε εγγύτητα με το φλεγόμενο μέτωπο

Σχέδιο Αντιμετώπισης Έκτακτων Αναγκών Εξ Αιτίας Δασικών Πυρκαγιών Δήμου Κύμης Αλιβερίου 2024 της και να αυξήσουν κατ' αυτό τον τρόπο την ευφλεκτικότητα τους. Επίσης, μπορούν να προκαλέσουν αστάθεια στη γύρω ατμόσφαιρα και να συμβάλουν στη δημιουργία τοπικών ανεμών, ή να προκαλέσουν αλλαγή της διεύθυνσης και έντασης του άνεμου που πνέει στην ευρύτερη περιοχή.

Τέλος, ο καπνός που εκλύεται στο τόπο της πυρκαγιάς συμβάλει στο σχηματισμό νεφώσεων που επιδρούν στο περιβάλλον των δασικών πυρκαγιών σκιάζοντας τον χώρο.

Ανακεφαλαιώνοντας, είναι σαφές ότι **οι παράγοντες που δύναται να προκαλέσουν προβληματική και ακραία συμπεριφορά μιας δασικής πυρκαγιάς είναι το έντονο ανάγλυφο του εδάφους, η οριζόντια και κατακόρυφη συνέχεια της διαθέσιμης καύσιμης φυτικής ύλης, η ξηρασία, οι υψηλές θερμοκρασίες, η πτώση της σχετικής υγρασίας της ατμόσφαιρας, ο ισχυρός άνεμος επιφάνειας, η αστάθεια της ατμόσφαιρας, οι καταβατικοί άνεμοι και οι καταιγίδες.**

Για να θεωρηθεί ότι μια πυρκαγιά **έχει ακραία συμπεριφορά** θα πρέπει να έχει μεγάλη ταχύτητα εξάπλωσης, ενεργή μετάδοση σε όλα τα διαθέσιμα καύσιμα που βρίσκονται τόσο στην επιφάνεια του εδάφους όσο και στην κόμη των δένδρων, εάν υφίσταται δενδρώδης βλάστηση (επικόρυφη πορεία), μεγάλη ένταση (εκλυόμενα θερμικά φορτία) και να παρατηρούνται συχνά νέες εστίες πυρκαγιών από καύτρες σε απόσταση από τη φλεγόμενη περίμετρό της (φαινόμενα κηλιδώσεων) και να δομείται και αναπτύσσεται ολοένα η στήλη μεταφοράς της θερμότητας (επαγωγική στήλη καπνού) πάνω από την φλεγόμενη περίμετρο της.

Ενδείξεις για μια τέτοια αναμενόμενη ακραία συμπεριφορά παρατηρούνται όταν: i) η επαγωγική στήλη καπνού πάνω από το χώρο που εξελίσσεται η δασική πυρκαγιά, αναπτύσσεται σε μεγάλα ύψη, αλλάζει χρώμα και περιστρέφεται, ii) εμφανίζονται μεγάλα μήκη φλόγας και στροβιλιζόμενες φλόγες (firewirls), iii) η αρχική μετάδοση της πυρκαγιάς γίνεται μεμονωμένα σε κόμεις δένδρων χωρίς να υπάρχει περαιτέρω εξάπλωση της πυρκαγιάς στη κόμη άλλων γειτονικών δένδρων (torching) και iv) εμφανίζονται νέες εστίες πυρκαγιών από καύτρες σε απόσταση από τη φλεγόμενη περίμετρό της (φαινόμενα κηλιδώσεων).

ΚΙΝΔΥΝΟΙ ΠΟΥ ΔΙΑΤΡΕΧΟΥΝ ΤΑ ΚΤΙΡΙΑ ΕΞ ΑΙΤΙΑΣ ΔΑΣΙΚΩΝ ΠΥΡΚΑΓΙΩΝ

Μια δασική πυρκαγιά εξαπλώνεται σε κτίρια και πάσης φύσεως υποδομές όταν ικανοποιούνται οι απαιτήσεις σε δυναμικά διαθέσιμα καύσιμα και θερμικά φορτία τα οποία, με την παρουσία οξυγόνου, πληρούν τις προϋποθέσεις για ανάφλεξη και συνέχιση της καύσης. Στα δυναμικά διαθέσιμα καύσιμα φυτικής προέλευσης, που θα επιτρέψουν σε μια δασική πυρκαγιά να εξαπλωθεί και σε δομημένο περιβάλλον, περιλαμβάνονται εκτός από καύσιμα φυτικής προέλευσης και τα επιμέρους δομικά υλικά ενός κτιρίου, συμπεριλαμβανομένων και γειτονικών υλικών προς το κτίριο, μη φυτικής προέλευσης, η αναφλεξιμότητα των οποίων σε συνδυασμό με την έκθεσή τους σε θερμότητα προκαλούμενη από επερχόμενη πυρκαγιά, θα εξασφαλίσει ή θα διακόψει τη συνέχειά της.

Έχει διαπιστωθεί ότι η εκλυόμενη θερμότητα στις δασικές πυρκαγιές εκπέμπεται κατά κύριο λόγο στον περιβάλλοντα χώρο με μορφή ακτινοβολίας, η οποία προκαλεί τη γρήγορη προθέρμανση και ανάφλεξη των φυτικής προέλευσης υλικών που βρίσκονται γύρω από το χώρο καύσης, καθώς επίσης και με τη μεταφορά (ροή) θερμών αερίων μαζών που αναπτύσσονται πάνω από τον χώρο καύσης.

Σχέδιο Αντιμετώπισης Έκτακτων Αναγκών Εξ Αιτίας Δασικών Πυρκαγιών Δήμου Κύμης Αλιβερίου 2024

Ο ατμοσφαιρικός αέρας, που θερμαίνεται πάνω από το χώρο καύσης ανυψώνεται παρασύροντας μαζί του διάφορα παράγωγα καύσης (στήλη καπνού), στα οποία συμπεριλαμβάνονται και αναμμένα αποκοπτόμενα τεμάχια καύσιμης φυτικής ύλης μικρών διαστάσεων, τα οποία καλούνται καύτρες.

Οι καύτρες κατ' αρχήν ανυψώνονται πάνω από τον χώρο καύσης με τη βοήθεια των θερμών αερίων μαζών (ανοδικό θερμό αέριο ρεύμα) και εν συνεχεία με την βοήθεια του πνέοντος ανέμου μπορεί να παρασυρθούν και να προσγειωθούν σε κάποια απόσταση από τη φλεγόμενη περίμετρο και εφόσον διαθέτουν την απαιτούμενη θερμότητα μπορεί να προκαλέσουν νέες εστίες έναρξης πυρκαγιάς. Η έναρξη νέας εστίας πυρκαγιάς από καύτρες, σε μικρή ή μεγάλη απόσταση από την φλεγόμενη περίμετρο της, εξαρτάται και από την αναφλεξιμότητα - πιθανότητα ανάφλεξης της καύσιμης ύλης υποδοχής.

Σε μια δασική πυρκαγιά που εξελίσσεται πλησίον ή στα όρια μιας κατοικημένης περιοχής, οι καύτρες με τη βοήθεια του πνέοντος ανέμου μπορεί να προσγειωθούν στις στέγες των κτιρίων και εφόσον έρθουν σε επαφή με κάποιο εύφλεκτο δομικό υλικό ή διεισδύσουν στο εσωτερικό τους, δύναται να προκαλέσουν έναρξη πυρκαγιάς. Η έναρξη εστίας πυρκαγιάς από καύτρες σε ένα κτίριο μπορεί να συμβεί ακόμα και εάν αυτό βρίσκεται σε κάποια απόσταση από το φλεγόμενο μέτωπο.

Ως ζώνες υψηλού κινδύνου θα πρέπει να θεωρούνται οι περιοχές στις οποίες τα κτίρια ή εύφλεκτα υλικά που βρίσκονται σε επαφή με τα κτίρια, δύναται να αναφλεγούν, όταν εκτεθούν σε ένα οποιαδήποτε συνδυασμό αποτελούμενο από φλόγες, καύτρες, θερμά αέρια και θερμική ακτινοβολία προερχόμενα από δασική πυρκαγιά. Η εγγύτητα και η ποσότητα της διαθέσιμης προς ανάφλεξη φυτικής, ή μη φυτικής προέλευσης ύλης, περιμετρικά των κτιρίων, η αναφλεξιμότητα των δομικών υλικών κατασκευής τους, η μορφολογία του εδάφους πάνω στο οποίο έχουν δομηθεί και οι καιρικές συνθήκες που θα επικρατήσουν όταν η πυρκαγιά προσεγγίσει το δομημένο περιβάλλον, αποτελούν κριτήρια που θα καθορίσουν την μετάδοση ή μη της πυρκαγιάς στα κτίρια.

Επίσης, η αναφλεξιμότητα γενικώς όλων των υλικών σε μια πυρκαγιά συνδέεται μεταξύ άλλων και με την εγγύτητα και τη διάρκεια έκθεσής τους στις φλόγες, δηλαδή στην περιοχή στην οποία αναπτύσσονται οι υψηλότερες θερμοκρασίες

Στα **Σχέδια 2,3,4** απεικονίζονται οι τρόποι ροής της θερμότητας και πώς παρασύρονται οι καύτρες σε μια δασική πυρκαγιά η οποία εξελίσσεται πλησίον ενός κτιρίου χωρίς την παρουσία ανέμου σε συνθήκες νηνεμίας ή ατμοσφαιρικής ευστάθειας (**Σχέδιο 2**), με επικρατούντες πνέοντες ανέμους μέτριας έντασης (**Σχέδιο 3**) και τέλος με επικρατούντες πνέοντες ανέμους ισχυρής έντασης (**Σχέδιο 4**). Ο άνεμος μέτριας έντασης θεωρείται όταν έχει ταχύτητα που κυμαίνεται μεταξύ 4-5 Bf ή 19-35 km/h ή 10- 19 knots και ο άνεμος μέτριας έντασης θεωρείται όταν έχει ταχύτητα που κυμαίνεται γύρω στα 6 bf ή 36-44 km/h ή 20-24 knots.

Ποιο αναλυτικά :

- Χωρίς την παρουσία ανέμου (συνθήκες πρόσκαιρης νηνεμίας ή ατμοσφαιρικής ευστάθειας). Η εκλυόμενη θερμότητα εκπέμπεται κατά κύριο λόγο στον περιβάλλοντα χώρο με μορφή ακτινοβολίας. Η εγγύτητα του κτιρίου και η διάρκεια έκθεσής του στις φλόγες θα καθορίσουν την μετάδοση ή μη της πυρκαγιάς στο κτίριο. Ο ατμοσφαιρικός αέρας, που θερμαίνεται πάνω από το χώρο καύσης χωρίς

Σχέδιο Αντιμετώπισης Έκτακτων Αναγκών Εξ Αιτίας Δασικών Πυρκαγιών Δήμου Κύμης Αλιβερίου 2024 την παρουσία άνεμου ανυψώνεται σχεδόν κατακόρυφα παρασύροντας μαζί του καύτρες. Η έναρξη νέας εστίας πυρκαγιάς από καύτρες σε μικρή ή μεγάλη απόσταση, εξαρτάται από τη διασπορά τους γύρω από την φλεγόμενη περίμετρο της πυρκαγιάς και από την πιθανότητα ανάφλεξης της καύσιμης ύλης υποδοχής (σχέδιο 2).

- Παρουσία μετρίου άνεμου. Η παρουσία μετρίου άνεμου γέρνει τις φλόγες και εκτρέπει την ανοδική πορεία των θερμών αερίων μαζών που αναπτύσσονται πάνω από το χώρο καύσης (στήλη καπνού) προς την επιφάνεια του εδάφους σε γωνία περίπου 450 μοιρών η οποία αυξάνεται ή μειώνεται ανάλογα με την περιοδική αυξομείωση της έντασης του ανέμου.

Η εκλυόμενη θερμότητα εξακολουθεί να εκπέμπεται κατά κύριο λόγο στον περιβάλλοντα χώρο με μορφή ακτινοβολίας, ωστόσο οι καύτρες που αρχικά ανυψώνονται με την βοήθεια των θερμών αερίων μαζών παρασύρονται με την βοήθεια του ανέμου σε μικρή ή μεγάλη απόσταση από το κυρίως μέτωπο της πυρκαγιάς. Κτίρια που βρίσκονται σε ευθεία προβολή με την περίμετρο πυρκαγιάς που αναπτύσσεται ταχύτερα με την βοήθεια του ανέμου σε σχέση με την υπόλοιπη περίμετρο, (κυρίως μέτωπο), δέχονται τις μεγαλύτερες ποσότητες καυτρών.

Στη περίπτωση αυτή ο κίνδυνος να προκληθεί νέα εστία πυρκαγιάς πέριξ ή εντός του κτιρίου είναι μεγάλος. Θα μπορούσε επίσης να διατυπωθεί ότι κτίρια που βρίσκονται στη πορεία εξέλιξης μιας δασικής πυρκαγιάς που καθοδηγείται από μέτριας εντάσεως γενικό άνεμο βρίσκονται σε κίνδυνο, πολύ πριν το κυρίως φλεγόμενο μέτωπο προσεγγίσει το κτίριο όπου η εγγύτητα και η διάρκεια έκθεσής του κτιρίου στις φλόγες θα καθορίσουν την μετάδοση ή μη της πυρκαγιάς (σχέδιο 3).

- Παρουσία ισχυρού άνεμου. Η παρουσία ισχυρού άνεμου λυγίζει τις φλόγες προς το έδαφος, μειώνοντας κατά αυτόν τον τρόπο το χρόνο προθέρμανσης και ανάφλεξης της καύσιμης φυτικής ύλης με αποτέλεσμα να αυξάνεται η ταχύτητα εξάπλωσης της πυρκαγιάς. Ταυτόχρονα η παρουσία ισχυρού γενικού άνεμου εκτρέπει την ανοδική πορεία των θερμών αερίων μαζών που αναπτύσσονται πάνω από το χώρο καύσης (στήλη καπνού) προς την επιφάνεια του εδάφους σε γωνία πολύ μεγαλύτερη των 450 μοιρών, συνεισφέροντας συσσωρευτικά στη γρήγορη προθέρμανση και ταχύτερη ανάφλεξη των καύσιμων που βρίσκονται μπροστά από το φλεγόμενο μέτωπο και μεταφέροντας καύτρες σε μικρή απόσταση ενισχύει την εξάπλωση της πυρκαγιάς με την δημιουργία νέων εστιών με μεγάλη εγγύτητα στο κυρίως φλεγόμενο μέτωπο.

Η επίδραση αυτή του ισχυρού άνεμου έχει ως αποτέλεσμα για τα κτίρια που βρίσκονται άμεσα στη πορεία του φλεγόμενου μετώπου που αναπτύσσεται με μεγαλύτερη ταχύτητα (κυρίως μέτωπο) να δέχονται συσσωρευτικά, την θερμική ακτινοβολία που εκπέμπεται, την θερμότητα που μεταφέρουν οι θερμές αέριες μάζες και τις καύτρες μαζί με αλλά παράγωγα της καύσης. Στη περίπτωση αυτή ο κίνδυνος να προκληθεί πυρκαγιά πέριξ ή εντός του κτιρίου είναι ιδιαίτερα μεγάλος πολύ πριν το κυρίως φλεγόμενο μέτωπο προσεγγίσει το κτίριο όπου η εγγύτητα και η διάρκεια έκθεσής του κτιρίου στις φλόγες θα καθορίσουν την μετάδοση ή μη της πυρκαγιάς (σχέδιο 4).

Σχέδιο Αντιμετώπισης Έκτακτων Αναγκών Εξ Αιτίας Δασικών Πυρκαγιών Δήμου Κύμης Αλιβερίου 2024



Σχέδιο 2 Τρόποι ροής της θερμότητας σε μια δασική πυρκαγιά, που εξελίσσεται πλησίον κτιρίου και απεικόνιση πιθανού τρόπου μετάδοσης δασικής πυρκαγιάς με μεταφερόμενες καύτρες σε κτίρια χωρίς την παρουσία άνεμου υπό συνθήκες πρόσκαιρης νηνεμίας, ή ατμοσφαιρικής ευστάθειας.



Σχέδιο 3 Τρόποι ροής της θερμότητας σε μια δασική πυρκαγιά, που εξελίσσεται πλησίον κτιρίου και απεικόνιση πιθανού τρόπου μετάδοσης δασικής πυρκαγιάς με μεταφερόμενες καύτρες σε κτίρια παρουσία μέτριου άνεμου

Σχέδιο Αντιμετώπισης Έκτακτων Αναγκών Εξ Αιτίας Δασικών Πυρκαγιών Δήμου Κύμης Αλιβερίου 2024



Σχέδιο 4 Τρόποι ροής της θερμότητας σε μια δασική πυρκαγιά, που εξελίσσεται πλησίον κτιρίου και απεικόνιση πιθανού τρόπου μετάδοσης δασικής πυρκαγιάς με μεταφερόμενες καύτρες σε κτίρια παρουσία ισχυρού άνεμου.

ΚΙΝΔΥΝΟΙ ΠΟΥ ΔΙΑΤΡΕΧΟΥΝ ΟΙ ΠΟΛΙΤΕΣ ΕΞ ΑΙΤΙΑΣ ΔΑΣΙΚΩΝ ΠΥΡΚΑΓΙΩΝ

Ο κίνδυνος που διατρέχουν οι πολίτες εξαιτίας δασικών πυρκαγιών προέρχεται, από την έκθεση του ανθρώπινου οργανισμού σε πολύ υψηλές θερμοκρασίες, εξαιτίας της θερμότητας που παράγεται από την καύση της φυτικής βιομάζας, καθώς και από την έκθεση του ανθρώπινου οργανισμού σε παράγωγα καύσης (καπνός, αιωρούμενα σωματίδια, καύτρες), τα οποία διαχέονται στην ατμόσφαιρα. Στις περιπτώσεις που στην πορεία εξέλιξης μιας πυρκαγιάς υπάρχει εμπλοκή και καύση και άλλων ειδών καύσιμης ύλης πέραν της φυτικής βιομάζας, όπως οικοδομικών υλικών, απορριμμάτων, κλπ., ο κίνδυνος διαφοροποιείται ανάλογα με το είδος της καύσιμης ύλης.

Σχέδιο Αντιμετώπισης Έκτακτων Αναγκών Εξ Αιτίας Δασικών Πυρκαγιών Δήμου Κύμη Αλιβερίου 2024

Κατά τη διάρκεια μίας πυρκαγιάς, ο καπνός που παράγεται αποτελείται από πληθώρα αιωρούμενων σωματιδίων, η σύσταση των οποίων εξαρτάται από το είδος του καύσιμου υλικού. Οι επιπτώσεις στην υγεία από την εισπνοή αυτών των σωματιδίων, ποικίλλουν ανάλογα με τα χαρακτηριστικά της σύστασης τους, τη διάμετρο τους, τον βαθμό και τη διάρκεια έκθεσης, τις ατμοσφαιρικές συνθήκες, το επίπεδο της υγείας του κάθε ατόμου, καθώς και την αντίδραση του κάθε οργανισμού.

Ειδικότερα, σύμφωνα με την Δ1(δ)/Γ Ποικ. 49362/04-08-2021 Εγκύκλιο του Υπουργείου Υγείας ([ΑΔΑ: 9ΣΤΧ465ΦΥΟ-627](#)), η έκθεση στον καπνό μιας πυρκαγιάς ενδέχεται να προκαλέσει ερεθισμούς στα μάτια και την αναπνευστική οδό, βήχα, βρογχίτιδα, καθώς και να επιδεινώσει ή να πυροδοτήσει συμπτώματα κρίσης άσθματος και σε ορισμένες περιπτώσεις διαταραχή της αναπνευστικής λειτουργίας όπως δύσπνοια. Επίσης, σε άτομα με υποκείμενα νοσήματα ενδέχεται να συμβάλει σε διαταραχές ρυθμού της καρδιάς και σε ακραίες περιπτώσεις σε καρδιαγγειακά επεισόδια με κατάληξη τον θάνατο.

Τα ιδιαίτερα εύάλωτα άτομα με αναπνευστικά προβλήματα ή άσθμα, οι πάσχοντες από υπερευαισθησία της αναπνευστικής οδού, άτομα με καρδιαγγειακές ασθένειες, όπως επίσης και οι ηλικιωμένοι, τα παιδιά, τα βρέφη και οι έγκυες γυναίκες, στις περιπτώσεις που κρίνεται απαραίτητη η προστασία τους από τις επιπτώσεις του καπνού που εκλύεται από πυρκαγιά σε καύσιμα φυτικής προέλευσης θα πρέπει να απομακρυνθούν άμεσα από την περιοχή που εξελίσσεται η πυρκαγιά ή να παραμείνουν, εφόσον δεν συντρέχουν άλλοι λόγοι, εντός των κατοικιών τους σε κλειστούς χώρους προφυλαγμένους από την είσοδο του καπνού.

Ένας ακόμα κίνδυνος που διατρέχουν οι πολίτες εξαιτίας δασικών πυρκαγιών είναι τα θερμικά εγκαύματα που προκαλούνται από την έκθεση του οργανισμού σε φλόγες ή σε θερμά αέρια. Ιδιαίτερα σημαντικός είναι ο κίνδυνος εγκαυμάτων του κατώτερου αναπνευστικού συστήματος, εξαιτίας της εισπνοής θερμών αερίων, ο οποίος μπορεί να προκαλέσει σημαντικές επιπλοκές και να καθορίσει την έκβαση των ασθενών, καθώς η παρουσία τους διπλασιάζει την θνητότητα του εγκαυματία. Η θνητότητα των ασθενών με θερμικό έγκαυμα εξαρτάται από πολλούς παράγοντες. Σύμφωνα με σχετικές μελέτες η θνητότητα διαφοροποιείται και εξαρτάται από το σημείο, το μέγεθος και τη βαρύτητα του εγκαύματος, την ηλικία και την κατάσταση της υγείας του εγκαυματία, το φύλο του, τη συνύπαρξη αναπνευστικού εγκαύματος και την εισπνοή καπνού.

Με βάση τα ανωτέρω είναι σαφές ότι η πιθανότητα επιβίωσης ενός ατόμου ανεξαρτήτως ηλικίας, ελαχιστοποιείται εάν επιχειρήσει να απομακρυνθεί βαδίζοντας, εκτεθειμένος σε υψηλές θερμοκρασίες, θερμά αέρια, καύτρες και εκλυόμενους καπνούς σε υπαίθριο χώρο που βρίσκεται στην πορεία εξέλιξης μιας δασικής πυρκαγιάς.

Η διαφυγή των πολιτών προς την παράκτια ζώνη δεν εγγυάται απαραίτητα την ασφάλεια τους, ειδικά όταν η δασική βλάστηση έχει μεγάλη εγγύτητα με την παραλία. Στις περιπτώσεις αυτές ειδικά όταν η δασική πυρκαγιά έχει πορεία εξέλιξης προς την ακτογραμμή, οι πολίτες που θα καταφύγουν στην παραλία θα βρεθούν εκτεθειμένοι σε υψηλές θερμοκρασίες, θερμά αέρια, καύτρες και εκλυόμενους καπνούς και η πιθανότητα επιβίωσης τους ελαχιστοποιείται εάν δεν εξασφαλισθεί η έγκαιρη απομάκρυνση τους με πλωτά μέσα, εφόσον είναι δυνατή η προσέγγιση τους.

ΚΙΝΔΥΝΟΙ ΠΟΥ ΔΙΑΤΡΕΧΟΥΝ ΤΑ ΚΤΙΡΙΑ ΚΑΙ ΟΙ ΠΟΛΙΤΕΣ ΕΞ ΑΙΤΙΑΣ ΠΥΡΚΑΓΙΩΝ ΣΕ ΑΓΡΟΤΙΚΕΣ ΕΚΤΑΣΕΙΣ

Μια άλλη περίπτωση που θα πρέπει να ληφθεί υπόψη είναι ότι πολλές από τις κατοικημένες περιοχές στη χώρα μας συνορεύουν, ή περιβάλλονται από γεωργικά καλλιεργούμενες εκτάσεις (αγροτικές εκτάσεις) στις οποίες ο κίνδυνος εκδήλωσης πυρκαγιάς, ιδίως κατά την διάρκεια των θερινών μηνών, είναι πιθανός.

Στις εκτάσεις αυτές η διαθέσιμη προς καύση φυτική ύλη, συγκροτείται κυρίως από νεκρά/ξερά φυτικά υπολείμματα μεταξύ εναλλασσόμενων καλλιεργειών, ή από ποώδη/αγρωστώδη φυτά που αναπτύσσονται την άνοιξη κάτω από δενδρώδεις καλλιέργειες (ελαιοκτήματα, κλπ.), ή και σε ακαλλιέργητες εκτάσεις, τα οποία εφόσον δεν απομακρυνθούν, κατά την διάρκεια των θερινών μηνών παραμένουν σε ξερή κατάσταση γεγονός που αυξάνει την ευφλεκτότητά τους.

Στις πυρκαγιές που ενδέχεται να εκδηλωθούν κατά τη διάρκεια των θερινών μηνών, η καύση της ανωτέρω διαθέσιμης ξερής φυτικής ύλης είναι ταχεία. Υπό ευνοϊκές συνθήκες και εφόσον υπάρχει διαθέσιμη ποσότητα καύσιμης φυτικής ύλης και οριζόντια συνέχεια, η ταχεία καύση θα συμβάλει στην ταχύτερη εξέλιξή της πυρκαγιάς. Τα θερμικά φορτία που θα αναπτυχθούν στην περίπτωση αυτή, σε καμία περίπτωση δεν θα είναι ανάλογα με τα θερμικά φορτία που αναπτύσσονται σε δασικές πυρκαγιές στις οποίες η καύσιμη ύλη φυτικής προέλευσης είναι διαθέσιμη σε πολύ μεγαλύτερες ποσότητες.

Με βάση τις παραπάνω διαπιστώσεις αναφορικά με την αναμενόμενη συμπεριφορά των πυρκαγιών που εξελίσσονται στην επιφάνεια των γεωργικών καλλιεργουμένων εδαφών (αγροτικές εκτάσεις), ο κίνδυνος μετάδοσης σε κτίρια από πυρκαγιές που εκδηλώνονται στις εκτάσεις αυτές, είναι σαφώς υποδεέστερος σε σχέση με τον κίνδυνο που διατρέχουν από δασικές πυρκαγιές. Ωστόσο, η έκθεση στον καπνό και τα αιρούμενα σωματίδια που εκλύονται σε πυρκαγιές που εξελίσσονται σε γεωργικές εκτάσεις ενδέχεται να προκαλέσει ερεθισμό και διαταραχές στην αναπνευστική λειτουργία των πολιτών που διαβιούν ή βρίσκονται στην περιοχή ειδικά στις ευπαθείς ομάδες όπως αυτές αναφέρονται και περιγράφονται ανωτέρω.

Βιβλιογραφία

1. National Wildfire Coordinating Group (NWCG) (2008). *Intermediate wildland fire behavior* 5-290. NFE52891, NIFC Boise U5A
2. Pyne S., Andrews P., Laven R. (1996). *Introduction to Wildland fire (second edition)*. John Wiley & Sons, Canada
3. Teie W. C. (1997). *Fire officer Handbook on Wildland Firefighting*. Deer Valley Press, U5A
4. National Wildfire Coordinating Group (NWCG) (2004). *Fireline Handbook 3*, NIFC Boise, U5A
5. Cohen J., O. (2000). *What is the wildland fire threat to Home*. U5 Department of Forest Service, Missoula, U5A
6. Cohen J., O. (2000). *Preventing disaster: home ignitability in the wildland-urban interface*. *Journal of Forestry* 98, σελ. 15-21.
7. Cohen J., O. (2008). *The wildland-urban interface fire problem*. *Forest History Today (Fall)*, σελ. 20-26.
8. Burgan R. E., Rothermel R. C. (1984). *BEHAVE: Fire behavior prediction and fuel modeling system - FUEL subsystem*. U5DA Forest Service Gen. Tech
9. Gabett B. (2022). *In a wildfire burning embers transported downwind are what cause most structures to burn [Online]* Άρθρο Τύπου, *Wildfire today, Wildfire News & Opinion*
10. Rothermel, R. C. (1972). *A mathematical model for predicting fire spread in wildland fuels*. U5DA Forest Service Gen. Tech
11. Muller M.J., Pegg S.P. and Rule M.R. (2001). *Determinants of death following burn injury*. Vol. 88 /issue 4, *British Journal of Surgery*, σελ. 583-587

Σχέδιο Αντιμετώπισης Έκτακτων Αναγκών Εξ Αιτίας Δασικών Πυρκαγιών Δήμου Κύμη Αλιβερίου 2024

ΓΕΝΙΚΑ ΣΤΟΙΧΕΙΑ ΤΟΥ ΔΗΜΟΥ ΚΥΜΗΣ ΑΛΙΒΕΡΙΟΥ

Με τον υπ' αριθμ. Ν. 3852/2010 (ΦΕΚ Α' 87/7.6.2010) «~~Νέα~~ Αρχιτεκτονική της Αυτοδιοίκησης και της Αποκεντρωμένης Διοίκησης - Πρόγραμμα Καλλικράτης», συνίσταται μια σημαντική διοικητική μεταρρύθμιση από την οποία προέκυψε η **περιφέρεια Στερεάς Ελλάδας** η οποία περιλαμβάνει τους Νομούς Βοιωτίας, Ευβοίας, Ευρυτανίας, Φθιώτιδος και Φωκίδος. Έδρα της περιφέρειας Στερεάς Ελλάδας είναι η Λαμία. Κάθε νομός αποτελεί και περιφερειακή ενότητα και κάθε πρωτεύουσα νομού είναι έδρα της αντίστοιχης περιφερειακής ενότητας.

Ο Δήμος Κύμης Αλιβερίου , είναι δήμος της Περιφερειακής Ενότητας Ευβοίας της Περιφέρειας Στερεάς Ελλάδας που συστάθηκε με το Πρόγραμμα Καλλικράτης και την συνένωση των προ υπαρχόντων δήμων Ταμυνέων , Δυστίων , Αυλώνας , Κονιστρών και Κύμης . Η έκταση του νέου Δήμου είναι 801,21 τ.χιλ , έδρα του δήμου είναι το Αλιβέρι και ιστορική έδρα η Κύμη. Διαιρείται διοικητικά στις ακόλουθες Δημοτικές Ενότητες (ΥΑ 28549/17-04-2019 - ΦΕΚ 1327 Β), με τον αντίστοιχο μόνιμο πληθυσμό.

ΔΗΜΟΣ ΚΥΜΗΣ ΑΛΙΒΕΡΙΟΥ (Έδρα: ΑΛΙΒΕΡΙ)	ΜΟΝΙΜΟΣ ΠΛΗΘΥΣΜΟΣ 2021
Α. Δημοτική Ενότητα Ταμυνέων (έδρα του Δήμου)	8.581
Β. Δημοτική Ενότητα Δυστίων	4.247
Γ. Δημοτική Ενότητα Αυλώνας	4.027
Δ. Δημοτική Ενότητα Κονιστρών	2.789
Ε. Δημοτική Ενότητα Κύμης (Ιστορική έδρα	6.706
Σύνολο	26.350

Πίνακας 1. Μόνιμος πληθυσμός Δήμου Κύμης Αλιβερίου ανά Δημοτική Ενότητα από την απογραφή του πληθυσμού κατοίκων 2021 που αφορά στο μόνιμο πληθυσμό της χώρας (ΦΕΚ 2802/Β'/26.04.2023)

Στο Παράρτημα Α. υπάρχει σχετικό χαρτογραφικό υλικό των διοικητικών ορίων του Δήμου Κύμης Αλιβερίου .

Ο Οργανισμός Εσωτερικής Υπηρεσίας (Ο.Ε.Υ.) του Δήμου Κύμης Αλιβερίου εγκρίθηκε με την υπ' αριθμ. 235923 , (ΦΕΚ: 5609/Β'/02.12.2021) « Απόφαση Συντονιστή Αποκεντρωμένης Διοίκησης Θεσσαλίας Στερεάς Ελλάδας », και ισχύει έως σήμερα.

Σχέδιο Αντιμετώπισης Έκτακτων Αναγκών Εξ Αιτίας Δασικών Πυρκαγιών Δήμου Κύμη Αλιβερίου 2024

Τον **Δήμαρχο Κύμης Αλιβερίου , κ. Νικόλαο Μπαράκο** επικουρούν οι ακόλουθοι Αντιδήμαρχοι: Σύμφωνα με τη **υπ' αριθμ 41/2024** απόφαση Δημάρχου Κύμης Αλιβερίου με αριθμ πρωτ : 48/02.012024 με **ΑΔΑ: 6ΩΘΑΩΛΡ-ΒΞΑ.**

Ορίζει τους κατωτέρω δημοτικούς συμβούλους **ως Αντιδημάρχους του Δήμου Κύμης Αλιβερίου, με θητεία από 02/01/2024 μέχρι 30/06/2026,** και τους **μεταβιβάζει αρμοδιότητες :**

1. Τον Γεώργιο Στρουμπούλη του Μιχαήλ, **καθ' ύλην Αντιδήμαρχο,** και του μεταβιβάζει μεταξύ των άλλων και την αρμοδιότητα για την Δημοτική Ενότητα Ταμυνέων :

- Την επίβλεψη της τήρησης της καθαριότητας στη χωρική έκταση της Δημοτικής Ενότητας Ταμυναίων, σε συνεργασία με τον καθ' ύλην αρμόδιο Αντιδήμαρχο.
- Την παρακολούθηση της εξέλιξης των έργων και των εργασιών που εκτελούνται στη Δημοτική Ενότητα Ταμυνέων

Ως κατά τόπο Αντιδήμαρχος συνεργάζεται με τους Προέδρους των Κοινοτήτων της Δημοτικής Ενότητας Ταμυναίων για την επίλυση των προβλημάτων τους .

Τις αρμοδιότητες του Αντιδημάρχου **Γεώργιου Στρουμπούλη,** όταν αυτός απουσιάζει ή κωλύεται, ασκεί ο Αντιδήμαρχος **Παναγιώτης Δήμου.**

Όταν ο Δήμαρχος απουσιάζει ή κωλύεται, τα καθήκοντά του ορίζεται να ασκεί ο Αντιδήμαρχος Γεώργιος Στρουμπούλης, που αναπληρώνει τον Δήμαρχο.

2. Τον Κωνσταντίνο Δημά του Νικολάου, **καθ' ύλην Αντιδήμαρχο,** και του μεταβιβάζει παρακάτω αρμοδιότητες :

- **Οικονομικών θεμάτων**
- **Διοικητικών θεμάτων**
- **Πολιτικής Προστασίας**

- **Στο Κωνσταντίνος Δημάς, καθ' ύλην Αντιδήμαρχο Κονιστρών** του μεταβιβάζει μεταξύ των άλλων και την αρμοδιότητα για την Δημοτική Ενότητα Κονιστρών :
- Την επίβλεψη της τήρησης της καθαριότητας στη χωρική έκταση της Δημοτικής Ενότητας Κονιστρών , σε συνεργασία με τον καθ' ύλην αρμόδιο Αντιδήμαρχο.
- Την παρακολούθηση της εξέλιξης των έργων και των εργασιών που εκτελούνται στη Δημοτική Ενότητα Κονιστρών .

Ως κατά τόπο Αντιδήμαρχος συνεργάζεται με τους Προέδρους των Κοινοτήτων της Δημοτικής Ενότητας Κονιστρών για την επίλυση των προβλημάτων τους .

3. Τον Γεώργιο Παπουτσή του Αριστείδη, **κατά τόπο Αντιδήμαρχο στην Δημοτική Ενότητα Αυλώνας,** και του μεταβιβάζει μεταξύ των άλλων και την αρμοδιότητα για την Δημοτική Ενότητα Αυλώνας :

- Την επίβλεψη της τήρησης της καθαριότητας στη χωρική έκταση της Δημοτικής Ενότητας Αυλώνας, σε συνεργασία με τον καθ' ύλην αρμόδιο Αντιδήμαρχο.
- Την παρακολούθηση της εξέλιξης των έργων και των εργασιών που εκτελούνται στη Δημοτική Ενότητα Αυλώνας.

Ως κατά τόπο Αντιδήμαρχος συνεργάζεται με τους Προέδρους των Κοινοτήτων της Δημοτικής Ενότητας

Σχέδιο Αντιμετώπισης Έκτακτων Αναγκών Εξ Αιτίας Δασικών Πυρκαγιών Δήμου Κύμη Αλιβερίου 2024

Αυλώνος για την επίλυση των προβλημάτων τους .

4. Τον Αργύριο Πάφρα του Γεωργίου, **κατά τόπο Αντιδήμαρχο στη Δημοτική Ενότητα Κύμης**, και του μεταβιβάζει μεταξύ των άλλων και την αρμοδιότητα για την Δημοτική Ενότητα Κύμης :

- Την επίβλεψη της τήρησης της καθαριότητας στη χωρική έκταση της Δημοτικής Ενότητας Κύμης, σε συνεργασία με τον καθ' ύλην αρμόδιο Αντιδήμαρχο.
- Την παρακολούθηση της εξέλιξης των έργων και των εργασιών που εκτελούνται στη Δημοτική Ενότητα Κύμης.

Ως κατά τόπο Αντιδήμαρχος συνεργάζεται με τους Προέδρους των Κοινοτήτων της Δημοτικής Ενότητας για την επίλυση των προβλημάτων τους.

5. τον Νικόλαο Μαστροκόστα του Στυλιανού, **καθ' ύλην άμισθο Αντιδήμαρχο**, και του μεταβιβάζει τις παρακάτω αρμοδιότητες:

Περιβάλλοντος και ιδίως:

Την εποπτεία και εύρυθμη λειτουργία των αντίστοιχων οργανικών μονάδων του Δήμου και συγκεκριμένα των αρμοδιοτήτων της Διεύθυνσης Περιβάλλοντος, η οποία περιλαμβάνει το Τμήμα Καθαριότητας και Ανακύκλωσης, το Τμήμα Πρασίνου και το Τμήμα Οχημάτων και Μηχανημάτων.

Τις αρμοδιότητες του Αντιδημάρχου **Νικολάου Μαστροκόστα**, όταν αυτός απουσιάζει ή κωλύεται, ασκεί ο Αντιδήμαρχος **Σταμάτιος Χουλιαράς**.

Με την **υπ' αριθμ 40/2024** με αριθμ . πρωτ 46/02.01.2024 με **ΑΔΑ : ΡΡΦΣΩΛΡ-6ΥΝ** απόφαση δημάρχου ορίζει τους εντεταλμένους συμβούλους και ορίζει τον κ. Νικόλαο Κόκκο του Δημητρίου, εντεταλμένο Δημοτικό Σύμβουλο για θέματα που αφορούν στην Πολιτική Προστασία.

Με την **υπ' αριθμ. 797/2024** απόφαση Δημάρχου Κύμης Αλιβερίου με αριθμ. Πρωτ 4369/27.03.2024 με **ΑΔΑ : 9086ΩΛΡ-ΑΡΦ** . Ορίζει τον ΑΝΤΙΔΗΜΑΡΧΟ Πολιτικής Προστασίας του ΔΗΜΟΥ ΚΥΜΗΣ ΑΛΙΒΕΡΙΟΥ , **τον κ. ΔΗΜΑ ΚΩΝ/ΝΟ** , **ως αναπληρωτή του Δημάρχου ΚΥΜΗΣ ΑΛΙΒΕΡΙΟΥ , κ. Νικόλαου Μπαράκου** , **στην άσκηση της αρμοδιότητας λήψης της απόφασης για την οργανωμένη προληπτική απομάκρυνση πολιτών του Δήμου, στην περίπτωση που ο Δήμαρχος δεν δύναται να εκτελέσει τα εν λόγω καθήκοντα.** Ο ΑΝΤΙΔΗΜΑΡΧΟΣ κ. ΔΗΜΑΣ ΚΩΝ/ΝΟΣ θα έχει τις αρμοδιότητες Δημάρχου, που ορίζονται από την Κείμενη Νομοθεσία όσον αφορά στην οργανωμένη προληπτική απομάκρυνση δημοτών εξαιτίας δασικών πυρκαγιών, στην περίπτωση που ο Δήμαρχος δεν δύναται να εκτελέσει τα εν λόγω καθήκοντα. Στον ανωτέρω παρέχεται η εξουσιοδότηση, να συγκροτήσει άμεσα το Στοιχείο Διοίκησης ή να συγκαλέσει, χωρίς αυτό να είναι προϋπόθεση, το Συντονιστικό Τοπικό Όργανο (ΣΤΟ) πολιτικής προστασίας του Δήμου ΚΥΜΗΣ ΑΛΙΒΕΡΙΟΥ προκειμένου να υλοποιήσουν την δράση της οργανωμένης απομάκρυνσης πληθυσμού κατόπιν λήψης της σχετικής εισήγησης από τον Επικεφαλής Αξιωματικό του Πυροσβεστικού Σώματος. από Στις περιπτώσεις που η εξέλιξη του καταστροφικού φαινομένου παρέχει χρονικά περιθώρια, ο ΑΝΤΙΔΗΜΑΡΧΟΣ κ. ΔΗΜΑΣ ΚΩΝΣΤΑΝΤΙΝΟΣ μπορεί να συγκαλεί άμεσα το Συντονιστικό Όργανο Πολιτικής Προστασίας του Δήμου ΚΥΜΗΣ ΑΛΙΒΕΡΙΟΥ για την υποβοήθηση του έργου του. Η σύγκληση του ΣΤΟ δεν αποτελεί προϋπόθεση για την λήψη της απόφασης ή την υλοποίηση της δράσης της οργανωμένης προληπτικής απομάκρυνσης πολιτών. Στις περιπτώσεις που για την οργανωμένη προληπτική απομάκρυνση των πολιτών, κρίνεται αναγκαία η χρήση πλωτών θαλασσιών μέσων, η παρουσία και η συμβολή των κατά τόπους Λιμενικών Αρχών αποτελεί απαραίτητη προϋπόθεση και η παρουσία εκπροσώπου τους, στο Στοιχείο Διοίκησης, ή στο ΣΤΟ που θα συγκαλέσει ο Αντιδήμαρχος για την λήψη της απόφασης ή για την υλοποίηση της δράσης, **κρίνεται απαραίτητη Αναπληρωτής του κ. ΚΩΝΣΤΑΝΤΙΝΟΥ ΔΗΜΑ στην άσκηση των ανωτέρω αρμοδιοτήτων, ορίζεται ο**

Σχέδιο Αντιμετώπισης Έκτακτων Αναγκών Εξ Αιτίας Δασικών Πυρκαγιών Δήμου Κύμη Αλιβερίου 2024

Αντιδήμαρχος κ. ΝΙΚΟΛΑΟΣ ΜΑΣΤΡΟΚΩΣΤΑΣ

Στα διοικητικά όρια του Δήμου Κύμης Αλιβερίου έχουν την έδρα τους οι ακόλουθοι φορείς και υπηρεσίες άμεσης εμπλοκής και διαχείρισης έκτακτων περιστατικών από την εκδήλωση δασικών πυρκαγιών:

1. Υπουργείο Κλιματικής Κρίσης και Πολιτικής Προστασίας . Γ.Γ Πολιτικής Προστασίας Αρχηγείο Πυροσβεστικού Σώματος ΠΕ.ΠΥ.Δ Στερεάς Ελλάδας . ΔΙ.Π.Υ.Ν. Ευβοίας **ΠΥΡΟΣΒΕΣΤΙΚΗ ΥΠΗΡΕΣΙΑ ΧΑΛΚΙΔΑΣ**
 - α) Πυροσβεστικό Κλιμάκιο Αλιβερίου
 - β) Πυροσβεστικό Κλιμάκιο Κύμης
2. Αστυνομικό Τμήμα Αλιβερίου
3. Αστυνομικό Κύμης
4. Αρχηγείο Λιμενικού Σώματος . Ελληνική Ακτοφυλακή . **Λιμεναρχείο Κύμης**
5. Αρχηγείο Λιμενικού Σώματος . Ελληνική Ακτοφυλακή. **Κ.Λ.Χ./Δ' Λ/Τ. Αλιβερίου**
6. Διεύθυνση Δασών Ευβοίας ^{2,3} . Δασαρχείο Αλιβερίου . Τμήμα Δασοπροστασίας ^{2,3}
7. Ε.Κ.Α.Β. (Νοσοκομείο Κύμης)

Αναλυτικός τηλεφωνικός κατάλογος των εμπλεκόμενων φορέων και υπηρεσιών παρατίθεται στο **Παράρτημα Ε** του παρόντος.

ΚΛΙΜΑΤΙΚΑ ΧΑΡΑΚΤΗΡΙΣΤΙΚΑ

Οι υψηλότερες θερμοκρασίες στο Δήμο Κύμης Αλιβερίου σημειώνονται τον μήνα Ιούλιο, με τη μέση θερμοκρασία να φθάνει τους 27 βαθμούς Κελσίου (°C) ενώ τον ίδιο μήνα παρατηρείται και η μέγιστη ηλιοφάνεια (382.9h). Η μέση υγρασία είναι υψηλότερη κατά τον μήνα Δεκέμβριο.⁴

Σχετικά με την κατανομή των βροχοπτώσεων, υπάρχει πτωτική τάση κατά τα τελευταία έτη όπου επικρατούν ξηρότερες από τις κανονικές συνθήκες, με τις συνολικές βροχοπτώσεις να αντιστοιχούν σε λιγότερο από το 50% των κανονικών τιμών του 1981-2010.⁵

ΦΥΣΙΚΟΙ ΠΟΡΟΙ ΚΑΙ ΧΛΩΡΙΔΑ ΤΟΥ ΔΗΜΟΥ ΚΥΜΗΣ ΑΛΙΒΕΡΙΟΥ

Στην Ελλάδα παρατηρούνται πέντε ζώνες βλάστησης: α) **η Ευμεσογειακή** ζώνη βλάστησης (Quercetalia ilicis) σε παραλιακές, λοφώδης και υποορεινές περιοχές, β) **η Παραμεσογειακή** ζώνη βλάστησης (Quercetalia rubescens) σε λοφώδης και υποορεινές περιοχές, γ) **η ζώνη δασών** οξιάς ελάτης και ορεινών παραμεσόγειων κωνοφόρων (Fagetalia) σε ορεινές υποαλπικές περιοχές, δ) **η ζώνη ψυχροβίων** κωνοφόρων (Vaccinio – Picetalia) σε ορεινές υποαλπικές περιοχές και ε) **η Εξωδασική ζώνη** υψηλών ορέων (Astragalio – Acantholimonetalia) (Αθανασιάδης, 1984).

Στο Νομό Ευβοίας κυριαρχούν τα χαρακτηριστικά της Ευμεσογειακής και της Παραμεσογειακής ζώνης βλάστησης ενώ τα χαρακτηριστικά της Ευμεσογειακής ζώνης βλάστησης παρατηρούνται με μεγαλύτερη συχνότητα στο τμήμα της Δ.Ε Κύμης που υπάγεται στα διοικητικά όρια του Δήμου Κύμης Αλιβερίου. Ως σημαντικοί ορεινοί όγκοι στα διοικητικά όρια του Δήμου Κύμης Αλιβερίου με τον Δήμο Ερέρτειας και Δυρφίων Μεσαπίων είναι τα βουνά της Δίρφης (1.743μ) και οι οροσειρές που την αποτελούν, Ξηροβούνι, Σκοτήνη, Μαυροβούνι, Αλοκτέρι, Ορτάρι .

Στην **Ευμεσογειακή ζώνη** βλάστησης (Quercetalia ilicis) παρατηρείται η υποζώνη της ελιάς, με ενώσεις φρυγάνων, με ακανθώδεις ημίθαμνους αλλά και διάφορα χειλανθή. Θαμνώνες βρίσκονται διάσπαρτοι σε όλη την έκταση του Δήμου και είτε καλύπτουν σημαντικές εκτάσεις, είτε διακόπτονται από καλλιέργειες . Επίσης, υπάρχουν αγριελιές, ερείκες, μυρτιές και πουρνάρια .

Στην **Παραμεσογειακή ζώνη** βλάστησης (Quercetalia rubescens) επικρατεί ψυχρότερο κλίμα με θερμοκρασίες το χειμώνα συχνά κάτω από το μηδέν και χαρακτηριστικές ξηρές περιόδους. Σε αυτή, συναντιούνται πουρνάρια, τερέβινθοι, χνοώδεις βελανιδιές, τσέροι κ.α.

Η διάκριση των δύο ζωνών ανά περιοχή του Δήμου Κύμης Αλιβερίου είναι δύσκολη λόγω ύπαρξης κάποιων κοινών ειδών και στις δύο, ωστόσο η παρουσία των χαρακτηριστικών της Ευμεσογειακής ζώνης βλάστησης είναι πιο έντονη στο βορειοανατολικό τμήμα, ως αποτέλεσμα της αλληλεπίδρασης της γεωλογίας της περιοχής με την ανθρώπινη δραστηριότητα (Climadaprt, 2015).

¹ Διεύθυνση Δασών Νομού Ευβοίας, Περιφέρεια Στερεάς Ελλάδας (2023). Τμήμα Προγραμματισμού Μελετών και

Σχέδιο Αντιμετώπισης Έκτακτων Αναγκών Εξ Αιτίας Δασικών Πυρκαγιών Δήμου Κύμη Αλιβερίου 2024

ατελέσεως Δασοτεχνικών Έργων

² Υπ. Απόφαση 181752/2052/2019 - ΦΕΚ Β 1525/07.05.2019. «Ρύθμιση θεμάτων συνεργασίας μεταξύ Πυροσβεστικού Σώματος και Δασικής Υπηρεσίας σε κεντρικό και περιφερειακό επίπεδο». Ανακτήθηκε την 01.07.2023 από: https://dasarxeio.com/wp-content/uploads/2019/05/181752_2052_2019.pdf

³ Εγκύκλιος ΥΠΕΝ/ΔΠΔ/54943/3249 «Συνδρομή της Δασικής Υπηρεσίας στον έλεγχο τήρησης μέτρων για την πρόληψη και αποφυγή εκδήλωσης πυρκαγιών» (ΑΔΑ: 68Τ74653Π8-ΗΗ1). Ανακτήθηκε την 01.07.2023 από: https://dasarxeio.com/wp-content/uploads/2023/05/54943_3249_2023.pdf

⁴ Κλιματικός Ατλαντάς της Ελλάδας 1971-2000. Εθνική Μετεωρολογική Υπηρεσία. Ανακτήθηκε την 01.07.2023 από: <http://climatlas.hnms.gr/sd/>

⁵ Σημαντικά καιρικά και κλιματικά γεγονότα στην Ελλάδα το 2022. Εθνική Μετεωρολογική Υπηρεσία, Τμήμα Κλιματολογίας. Ανακτήθηκε την 01.07.2023 από: http://www.emy.gr/emyl/pdf/Annual_Bulletin_Climate_2022_GR.pdf

ΔΑΣΗ

Με την υπ' αριθ. 416206, (ΦΕΚ 873/Δ' / 24.11.2022) απόφαση του Γενικού Γραμματέα Δασών του Υπουργείου Περιβάλλοντος και Ενέργειας, έγινε η μερική κύρωση του δασικού χάρτη των Τοπικών Κοινοτήτων / Δημοτικών Κοινοτήτων των Δήμων της Περιφερειακής Ενότητας Ν. Ευβοίας

- **Διακατεχόμενο από τον δήμο Κύμης Αλιβερίου, υπάγεται το δάσος του ΚΑΣΤΡΟΒΑΛΑ** το δάσος που βρίσκεται στα Κοτύλαια και πιάνει την ορεινή περιοχή δυτικά από τις τέως Κοινοότητες των Βιτάλων και Ανδρονιάνων. Άλλοτε ανήκε στο τέως Δήμο Κοτυλαίων και μετά τη διάλυσή του, με το νόμο ΔΝΖ 1912, και τη δημιουργία των κοινοτήτων απετέλεσε ιδιοκτησία των τεσσάρων Κοινοτήτων: Βιτάλου, Ανδρονιάνων, Καλλημεριάνων και Πύργου. Είναι ένα από τα λίγα δάση που ανήκει σε κοινότητες. Στο σύνολό τους τα δάση ανήκουν στο κράτος και εκμεταλλεύονται από αυτό.
- Το **δημόσιο δάσος του Καδίου** βρίσκεται στα Κοτύλαια και πιάνει την ορεινή περιοχή δυτικά των οικισμών Βρύσης – Μανίκια – Κάδι, είναι η συνέχεια του διακατεχόμενου Δάσους του Καστροβαλά και η συνέχεια του Δημοσίου Δάσους της Δύρφης περιοχή Natura 2000 με GR R2420002
- **Ιδιωτικό δάσος** στην θέση Σουτσίνη Κύμης.
- Διακατεχόμενο δάσος της μονής στην Θέση « Λιβάδι Πλατάκι », στα "Θαψά »
- **Το δημόσιο δάσος Μετογίου** που υπάγεται στην οροσειρά της Δύρφης.

ΠΡΟΣΤΑΤΕΥΟΜΕΝΕΣ ΠΕΡΙΟΧΕΣ

Με τον Ν. 2742/1999 (ΦΕΚ 207/Α'/07.10.1999) και στη συνέχεια, με τον Ν.3044/02 (ΦΕΚ 197/Α/27-8-2002), δημιουργήθηκε το θεσμικό πλαίσιο προστασίας των φυσικών περιοχών Ευρωπαϊκής Σημασίας με το δίκτυο «Natura 2000», βάσει της οδηγίας της Ευρωπαϊκής Ένωσης (92/43/ΕΟΚ).

Η ένταξη των νέων περιοχών και η επικαιροποίηση του εθνικού καταλόγου θεσμοθετήθηκε με την ΚΥΑ 50743 (ΦΕΚ Β' 4432/2017) «Αναθεώρηση εθνικού καταλόγου περιοχών του Ευρωπαϊκού Οικολογικού Δικτύου Natura 2000».

Στο Δήμο Κύμης Αλιβερίου υπάρχουν τέσσερις (4) προστατευόμενες περιοχές Natura 2000.

- R2420002 οροσειρά της Δύρφης (δάσος Στενής) έκταση ha 1297,73 (περιλαμβάνοντας το

Σχέδιο Αντιμετώπισης Έκτακτων Αναγκών Εξ Αιτίας Δασικών Πυρκαγιών Δήμου Κύμη Αλιβερίου 2024

Καδίτικο βουνό στα Κοτύλαια και το Διακατεχόμενο δάσος του Καστροβαλά) Ενώ ο οικισμός Μετοχίου βρίσκεται στην οροσειρά της Δύρφης.

- GR2420015 Η θαλάσσια Ζώνη ανατολικής Ευβοίας , από άκρα Οκτωνίας έως Ζάρακιες , έκταση ha 5768
- GR2420008 Λίμνη Δύστου έκταση ha 2636,11
- GR2420017 Ποταμός Μανικιάτης έκταση ha 163

ΠΥΡΚΑΓΙΕΣ ΣΤΟΝ ΔΗΜΟ Κύμης Αλιβερίου
Η μεγάλη πυρκαγιά του 2007 στην Εύβοια έπληξε του τότε Δήμους Ταμυνέων , Κονιστών .

Τις τελευταίες δεκαετίες υπάρχει σοβαρή αύξηση στη συχνότητα εμφάνισης δασικών πυρκαγιών, ως απόρροια της επίδρασης της κλιματικής αλλαγής στον πλανήτη. Οι μεγάλες πυρκαγιές των τελευταίων χρόνων έπληξαν της Δημοτικής ενότητας του Δήμος Κύμης Αλιβερίου το 2007 (Δ.Ε Ταμυνέων , Δ.Ε Κονιστρών) και κατέστρεψαν το 80% των δημοτικών ενοτήτων , με δυσμενείς επιδράσεις στα οικοσυστήματα της περιοχής.

ΟΡΙΑ ΕΠΙΧΕΙΡΗΣΙΑΚΗΣ ΕΥΘΥΝΗΣ ΠΥΡΟΣΒΕΣΤΙΚΩΝ ΥΠΗΡΕΣΙΩΝ

Στο [Παράρτημα Α](#) βρίσκονται οι χάρτες με τα όρια επιχειρησιακής Ευθύνης των Πυροσβεστικών Υπηρεσιών, Σταθμών και Κλιμακίων τα όρια επιχειρησιακής ευθύνης Δασικών και Πυροσβεστικών υπηρεσιών και τα Διοικητικά όρια των Δήμων της Περιφέρειας Στερεάς Ελλάδας , τα οποία αποτυπώθηκαν με βάση το έγγραφο υπ' αριθμ. πρωτ. 36447/Φ.702.1/19.7.2013, και επικυρώθηκαν από την Περιφερειακή Διοίκηση Π.Υ Στερεάς Ελλάδος με το υπ' αριθμ. 1587/Φ.702.1/20.05.2014 έγγραφό της το οποίο , κατόπιν περαιτέρω δράσεων δια λειτουργικότητας και συνεργασίας, διαβιβάστηκε στην Γενική Γραμματεία Πολιτικής Προστασίας (Γ.Γ.Π.Π) από το Αρχηγείο του Π.Σ., με το υπ' αριθμ. πρωτ. 30430/Φ.702.1/12-6-2014.

ΜΕΡΟΣ 1

ΕΙΣΑΓΩΓΗ

ΜΕΡΟΣ 1. ΕΙΣΑΓΩΓΗ

1.1 ΙΣΤΟΡΙΚΟ ΣΥΝΤΑΞΗΣ ΠΡΟΗΓΟΥΜΕΝΩΝ ΕΚΔΟΣΕΩΝ

Σε εφαρμογή του άρθρου 17, του Ν. 3013/2002 ([ΦΕΚ 102/Α'/01.05.2002](#)), με το οποίο ρυθμίζονται τα σχετικά με την κατάρτιση των σχεδίων πολιτικής προστασίας και τους υπόχρεους, προς τούτο, αρμόδιους κεντρικούς και περιφερειακούς φορείς και οργανισμούς κοινής ωφέλειας, εκδόθηκε η Υπουργική Απόφαση 1299/7-4-2003 ([ΦΕΚ 423/Β'/2003](#)) «Έγκριση του από 07.04.2003 Γενικού Σχεδίου Πολιτικής Προστασίας με τη συνθηματική λέξη «ΞΕΝΟΚΡΑΤΗΣ».

Σύμφωνα με την ανωτέρω Υπουργική Απόφαση, οι Δήμοι της χώρας συντάσσουν μνημόνια ενεργειών για την αντιμετώπιση κινδύνων από φυσικές, τεχνολογικές και λοιπές καταστροφές (**Παράρτημα Γ**).

Άλλες αρμοδιότητες περιλαμβάνουν: α) τον συντονισμό και την επίβλεψη των μέτρων για την πρόληψη, ετοιμότητα, αντιμετώπιση και αποκατάσταση των καταστροφών, β) την διάθεση δυναμικού και μέσων για την αντιμετώπιση καταστροφικών φαινομένων και τον σχετικό συντονισμό τους, γ) την δράση τους ως γενικό τοπικό συντονιστικό όργανο, δ) τον καθορισμό χώρων υποδοχής πληγέντων και την μέριμνα για την ανάπτυξη υποδομών στους χώρους αυτούς, ικανών για τη διαβίωση των εκεί διαμενόντων και ε) ενεργειών, στα πλαίσια της δικαιοδοσίας τους με οτιδήποτε συμβάλλει στο έργο της πολιτικής προστασίας και προκύπτει από όλο το πλέγμα της αποστολής τους. Επιπλέον, στο άρθρο 63, του Ν.3852/2010 ([ΦΕΚ 87/Α'/07.06.2010](#)), αναφέρεται ότι στις αρμοδιότητες της Εκτελεστικής Επιτροπής του Δήμου είναι να εισηγείται τα σχέδια αντιμετώπισης εκτάκτων αναγκών και φυσικών καταστροφών, σε εναρμόνιση με τα αντίστοιχα σχέδια της Περιφέρειας και του Υπουργείου Προστασίας του Πολίτη.

Το έτος 2010, η Δ/ση Σχεδιασμού και Αντιμετώπισης Εκτάκτων Αναγκών της Γ.Γ.Π.Π. σε συνεργασία με όλους τους εμπλεκόμενους φορείς, στο πλαίσιο εφαρμογής της Υπουργικής Απόφασης 1299/07-04-2003, έγκρισης Υπουργού ΕΣΔΔΑ του Γενικού Σχεδίου Πολιτικής Προστασίας «Ξενοκράτης» (ΦΕΚ 423 τ. Β') και του άρθρου 11 του ΠΔ 151/2004 (ΦΕΚ 107/Α'/2004), εξέδωσε το «Γενικό Σχέδιο Αντιμετώπισης Εκτάκτων Αναγκών εξαιτίας Δασικών Πυρκαγιών» το οποίο στάλθηκε σε όλους τους εμπλεκόμενους φορείς με το υπ' αριθμ. πρωτ. 4044/07-06-2010 έγγραφο της Γ.Γ.Π.Π., για την εφαρμογή του κατά το μέρος που τους αφορά και εμπλέκονται.

Το 2011, 2013, 2019 και 2023, η Γενική Γραμματεία Πολιτικής Προστασίας εξέδωσε και αναθεώρησε το «Γενικό Σχέδιο Αντιμετώπισης Εκτάκτων Αναγκών Εξαιτίας Δασικών Πυρκαγιών» και προχώρησε αντίστοιχα στην 2η, 3η, 4η και 5η έκδοση του Γενικού Σχεδίου Αντιμετώπισης Εκτάκτων Αναγκών εξαιτίας Δασικών Πυρκαγιών με την κωδική ονομασία «ΙΟΛΑΟΣ».

Η παρούσα έκδοση αποτελεί την πρώτη έκδοση του Σχεδίου Αντιμετώπισης Εκτάκτων Αναγκών Εξαιτίας Δασικών Πυρκαγιών του Δήμου Μυτιλήνης με την κωδική ονομασία «ΙΟΛΑΟΣ».

Σχέδιο Αντιμετώπισης Έκτακτων Αναγκών Εξ Αιτίας Δασικών Πυρκαγιών Δήμου Κύμη Αλιβερίου 2024

Η γενική επιμέλεια, η σύνταξη, η επικαιροποίηση στοιχείων, η οπτικοποίηση – γραφική απεικόνιση, η δημιουργία θεματικών χαρτών ο λεκτικός προσδιορισμός των σημείων συγκέντρωσης πληθυσμού ανά οικισμό στον πίνακα του **excel (Παράρτημα Α2)** και η αποτύπωση των σημείων συγκέντρωσης και καταφυγής πληθυσμού στις κτηριακές εγκαταστάσεις , πραγματοποιήθηκε από το Αυτοτελές Τμήμα Πολιτικής Προστασίας του Δήμου Κύμης Αλιβερίου , έπειτα από τις απαραίτητες συναντήσεις με την Ειδική Ομάδα Οργανωμένης Προληπτικής Απομάκρυνσης Πολιτών (**Παράρτημα Β**).

12 ΧΑΡΑΚΤΗΡΙΣΜΟΣ ΒΑΘΜΟΥ ΑΣΦΑΛΕΙΑΣ

ΑΔΙΑΒΑΘΜΗΤΟ

13 ΠΙΝΑΚΑΣ ΔΙΑΝΟΜΗΣ

Παρατίθεται στο **Παράρτημα Ζ** .

Σχέδιο Αντιμετώπισης Έκτακτων Αναγκών Εξ Αιτίας Δασικών Πυρκαγιών Δήμου Κύμης Αλιβερίου 2024

14 ΕΝΑΡΞΗ ΙΣΧΥΟΣ ΚΑΙ ΕΞΟΥΣΙΟΔΟΤΗΣΗ ΕΦΑΡΜΟΓΗΣ ΤΟΥ ΣΧΕΔΙΟΥ

Το παρόν Σχέδιο Αντιμετώπισης Εκτάκτων Αναγκών Εξ Αιτίας Δασικών Πυρκαγιών του Δήμου Κύμης Αλιβερίου υποβλήθηκε από το Αυτοτελές Τμήμα Πολιτικής Προστασίας του Δήμου Κύμης Αλιβερίου 19/07/2024 στην Δημοτική Επιτροπή του Δήμου Κύμης Αλιβερίου. Η Δημοτική Επιτροπή του Δήμου Κύμης Αλιβερίου, εισηγήθηκε με την υπ' αριθμ 186/2024 με αριθμ. πρωτ: 12037/24.07.2024 με ΑΔΑ : 6Ψ3ΤΩΛΡ-8Φ3 το παρόν σχέδιο στο Δημοτικό Συμβούλιο, το οποίο και ενέκρινε το παρόν «Σχέδιο Αντιμετώπισης Εκτάκτων Αναγκών Εξ Αιτίας Δασικών Πυρκαγιών του Δήμου Κύμης Αλιβερίου με την κωδική ονομασία ΙΟΛΑΟΣ» στην συνεδρίαση του Δημοτικού Συμβουλίου της 24/07/2024.

Η ημερομηνία έναρξης ισχύος του παρόντος Σχεδίου Αντιμετώπισης Εκτάκτων Αναγκών Εξ Αιτίας Δασικών Πυρκαγιών του Δήμου Κύμης Αλιβερίου ορίζεται η 24/07/2024.

Το παρόν Σχέδιο συντάχτηκε από το Αυτοτελές Τμήμα Πολιτικής Προστασίας του Δήμου Κύμης Αλιβερίου σύμφωνα με τις οδηγίες σχεδίασης της Γ.Γ.Π.Π., όπως αυτές αναφέρονται αναλυτικά στην παράγραφο 15.2 του Γενικού Σχεδίου Αντιμετώπισης Εκτάκτων Αναγκών Εξαιτίας Δασικών Πυρκαγιών με την κωδική ονομασία «ΙΟΛΑΟΣ 2» της Γ.Γ.Π.Π., το οποίο διαβίβασε με το υπ' αριθ. Α1309/28-04-2023 (ΑΔΑ: ΡΣΛΘ46ΝΠΙΘ-ΝΛ5) έγγραφό της.

Το Σχέδιο αυτό επικυρώθηκε από την Ομάδα Εργασίας η οποία συνεδρίασε αφού πρώτα νομίμως συγκροτήθηκε με την υπ' αριθμ. 1194/2024 Απόφαση Δημάρχου με αριθμ. πρωτ : 7710/24.05.2024.

15 ΟΔΗΓΙΕΣ ΓΙΑ ΤΗΝ ΕΝΕΡΓΟΠΟΙΗΣΗ ΚΑΙ ΕΦΑΡΜΟΓΗ ΤΟΥ ΣΧΕΔΙΟΥ

Το Πυροσβεστικό Σώμα έχει την ευθύνη και τον επιχειρησιακό σχεδιασμό της καταστολής των πυρκαγιών και την παροχή συνδρομής για τη διάσωση των ατόμων και υλικών αγαθών, που απειλούνται από αυτές (άρθρο 74, Ν.4662/2020 όπως ισχύει).

Ως επιχειρησιακός σχεδιασμός νοείται η οργάνωση, η διαχείριση και ο συντονισμός όλων των εμπλεκόμενων δυνάμεων και μέσων πυρόσβεσης και διάσωσης, συμπεριλαμβανομένου και του εξοπλισμού αυτών. Ο επιχειρησιακός σχεδιασμός περιλαμβάνει ενέργειες που εξασφαλίζουν τον έγκαιρο εντοπισμό, την αναγγελία και επέμβαση, ώστε να επιτυγχάνεται η άμεση και αποτελεσματική αντιμετώπιση των πυρκαγιών και των κινδύνων που απορρέουν από αυτές (άρθρο 74 Ν. 4662/2020).

Ειδικότερα, οι δράσεις που αφορούν στην αντιμετώπιση δασικών πυρκαγιών (έλεγχος και καταστολή δασικής πυρκαγιάς) πραγματοποιούνται καταρχήν σε τοπικό επίπεδο από τις κατά τόπους αρμόδιες υπηρεσίες του Πυροσβεστικού Σώματος και σύμφωνα με τα επιχειρησιακά σχέδια αυτών. Το έργο αυτό δύναται να υποστηρίζεται και από άλλους φορείς πολιτικής προστασίας, όπως προβλέπεται στην ΚΥΑ 12030/Φ109.1/1999 και στον Ν. 5075/2023 ([ΦΕΚ 206/Α/12-12-2023](#)).

Η συνδρομή των λοιπών επιχειρησιακά εμπλεκόμενων φορέων στο έργο του Π.Σ, πραγματοποιείται κατόπιν σχετικού αιτήματος του επικεφαλής Αξιωματικού των επιχειρήσεων καταστολής.

Ο συντονισμός της διάθεσης των μέσων του Δήμου Κύμης Αλιβερίου για την υποστήριξη του έργου του Π.Σ. για τον έλεγχο και την καταστολή των δασικών πυρκαγιών, αποτελεί αρμοδιότητα του Δημάρχου Κύμης Αλιβερίου, στο πλαίσιο εφαρμογής του Ν.3013/2002 όπως ισχύει, της Υ.Α. 1299/7-4-2003 (ΞΕΝΟΚΡΑΤΗΣ) και του Ν.3852/2010, όπως ισχύει.

Σχέδιο Αντιμετώπισης Έκτακτων Αναγκών Εξ Αιτίας Δασικών Πυρκαγιών Δήμου Κύμης Αλιβερίου 2024

Το παρόν σχέδιο ενεργοποιείται και εφαρμόζεται σε καθημερινή βάση κατά τη διάρκεια της αντιπυρικής περιόδου (ή όταν αυτό απαιτείται εκτός της αντιπυρικής περιόδου) για την λήψη μέτρων και την υλοποίηση δράσεων:

- αυξημένης ετοιμότητας, εν όψει επαιλουμένου κινδύνου για την εκδήλωση δασικών πυρκαγιών,
- υποστήριξης του πυροσβεστικού σώματος στο έργο της καταστολής δασικών πυρκαγιών,
- αντιμετώπισης εκτάκτων αναγκών και διαχείρισης των συνεπειών λόγω δασικών πυρκαγιών.

Το παρόν σχέδιο «Αντιμετώπισης Εκτάκτων Αναγκών Εξ Αιτίας Δασικών Πυρκαγιών του Δήμου Κύμης Αλιβερίου» δεν αποτελεί επιχειρησιακό σχέδιο του Πυροσβεστικού Σώματος για την αναγγελία, τον έλεγχο και την καταστολή δασικών πυρκαγιών, αλλά σκοπός του είναι η συντονισμένη απόκριση όλων των εμπλεκόμενων φορέων πολιτικής προστασίας σε τοπικό επίπεδο:

α) για την υποστήριξη του έργου του Πυροσβεστικού Σώματος στην καταστολή δασικών πυρκαγιών, ο οποίος διενεργείται με βάση τον επιχειρησιακό του σχεδιασμό και

β) για την αποτελεσματική αντιμετώπιση εκτάκτων αναγκών και την άμεση/βραχεία διαχείριση των συνεπειών τους.

Διευκρινίζεται ότι η έκδοση απόφασης κήρυξης μιας περιοχής σε κατάσταση έκτακτης ανάγκης πολιτικής προστασίας δεν αποτελεί προϋπόθεση ενεργοποίησης και εφαρμογής του παρόντος σχεδίου. Αυτό ισχύει και για τον τομέα υγείας (υγειονομικές μονάδες, ΕΚΑΒ, κλπ), ο οποίος κινητοποιείται για την παροχή βοήθειας με βάση τον σχεδιασμό του και ανεξαρτήτως των αποφάσεων κήρυξης μιας περιοχής σε κατάσταση έκτακτης ανάγκης πολιτικής προστασίας.

Ως συντονισμός στο παρόν «Σχέδιο Αντιμετώπισης Εκτάκτων Αναγκών Εξ Αιτίας Δασικών Πυρκαγιών του Δήμου Κύμης Αλιβερίου» νοείται η οργάνωση και διατήρηση της συνεργασίας μεταξύ των διαφόρων οργανικών μονάδων του Δήμου Κύμης Αλιβερίου, καθώς και μεταξύ φορέων ή υπηρεσιών ή άλλου εμπλεκόμενου δυναμικού και μέσω πολιτικής προστασίας σε τοπικό επίπεδο για την εξασφάλιση ενιαίας και συγχρονισμένης δράσης.

Επισημαίνεται ότι το θεσμικό πλαίσιο αποτελεί τη βάση για την υλοποίηση σειράς δράσεων οι οποίες δύναται να διαφοροποιούνται σε κάθε συμβάν, ανάλογα με τις απαιτήσεις διαχείρισης του καταστροφικού φαινομένου, από τους εμπλεκόμενους φορείς και δεν είναι περιοριστικό όσον αφορά το εύρος των δράσεων αυτών, είτε για την υποστήριξη του έργου της καταστολής των δασικών πυρκαγιών, που αποτελεί ευθύνη του Πυροσβεστικού Σώματος, είτε για την αντιμετώπιση εκτάκτων αναγκών και την άμεση/βραχεία διαχείριση των συνεπειών από την εκδήλωση δασικών πυρκαγιών.

ΜΕΡΟΣ 11
ΣΚΟΠΟΣ/ΣΤΟΧΟΙ/
ΑΝΑΛΥΣΗ ΚΙΝΔΥΝΟΥ /
ΙΔΕΑ ΕΠΙΧΕΙΡΗΣΕΩΝ

ΜΕΡΟΣ 11. ΣΚΟΠΟΣ / ΣΤΟΧΟΙ / ΑΝΑΛΥΣΗ ΚΙΝΔΥΝΟΥ / ΙΔΕΑ ΕΠΙΧΕΙΡΗΣΕΩΝ

2.1 ΣΚΟΠΟΣ

Με το «Σχέδιο Αντιμετώπισης Εκτάκτων Αναγκών Εξ Αιτίας Δασικών Πυρκαγιών του Δήμου Κύμης Αλιβερίου » επιδιώκεται η άμεση και συντονισμένη απόκριση των εμπλεκόμενων Φορέων σε Τοπικό επίπεδο:

- για την υποστήριξη του έργου του Πυροσβεστικού Σώματος στην καταστολή των δασικών πυρκαγιών
- για την αποτελεσματική αντιμετώπιση εκτάκτων αναγκών εξαιτίας δασικών πυρκαγιών και την άμεση διαχείριση των συνεπειών τους, δράσεις που αποβλέπουν στην προστασία της ζωής, της υγείας και της περιουσίας των πολιτών, καθώς και στην προστασία του φυσικού περιβάλλοντος, των πλουτοπαραγωγικών πηγών και των υποδομών της χώρας.

Προϋπόθεση για την επίτευξη του σκοπού αυτού είναι η συνέργεια, η συνεργασία και η διαλειτουργικότητα των εμπλεκόμενων Φορέων σε **Τοπικό επίπεδο**.

2.2 ΑΝΤΙΚΕΙΜΕΝΙΚΟΙ ΣΤΟΧΟΙ

- Ο προσδιορισμός των ρόλων και αρμοδιοτήτων όλων των εμπλεκόμενων Φορέων σε **Τοπικό επίπεδο** και σε όλες τις φάσεις κινητοποίησης του συστήματος Πολιτικής Προστασίας.
- Η συντονισμένη δράση των εμπλεκόμενων εκ της αποστολής τους Φορέων σε τοπικό επίπεδο στην υποστήριξη του έργου της καταστολής των δασικών πυρκαγιών που αποτελεί ευθύνη του Πυροσβεστικού Σώματος, συμπεριλαμβανομένης και της αναγγελίας για την έγκαιρη κινητοποίηση του μηχανισμού με στόχο τον έλεγχο των επεισοδίων δασικών πυρκαγιών σε αρχικό στάδιο.
- Η συντονισμένη δράση των εμπλεκόμενων Φορέων σε τοπικό επίπεδο στην αντιμετώπιση εκτάκτων αναγκών εξαιτίας δασικών πυρκαγιών και στην άμεση/βραχεία διαχείριση των συνεπειών τους.

2.3 ΑΝΑΛΥΣΗ ΚΙΝΔΥΝΟΥ -ΚΑΤΑΣΤΑΣΗ -ΠΑΡΑΔΟΧΕΣ -ΠΡΟΥΠΟΘΕΣΕΙΣ -ΠΑΡΑΜΕΤΡΟΙ
ΣΧΕΔΙΑΣΜΟΥ

2.3.1 ΑΝΑΛΥΣΗ ΚΙΝΔΥΝΟΥ

Οι ιδιαίτερα επικίνδυνες περιοχές της χώρας για την εκδήλωση πυρκαγιών σε δάση και δασικές εκτάσεις αναφέρονται στο ΠΔ 575/1980 (ΦΕΚ 157/Α/1980), το οποίο εκδόθηκε κατ' εφαρμογή του αρθ. 25 του Ν. 998/1979 (ΦΕΚ 289/Α'/1979) και απεικονίζονται στον **Χάρτη 5**.

Με βάση τα άρθρα 23 & 25 του Ν. 998/1979, προκύπτει η υποχρέωση των εμπλεκόμενων φορέων, η λήψη μέτρων και οι σχετικές δράσεις τους, όπως προσδιορίζονται στην ΚΥΑ 12030 Φ.109.1/10.5.1999 (Β'713) «Ρύθμιση θεμάτων συνεργασίας του Πυρ/κού Σώματος με τους άλλους εμπλεκόμενους Φορείς, στην πρόληψη και καταστολή των δασικών πυρκαγιών», έτσι ώστε να υπάρχει άμεσος έλεγχος των δασικών πυρκαγιών που ενδέχεται να εκδηλωθούν από 1ης Μαΐου μέχρι 31ης Οκτωβρίου.

Η περίοδος αυτή προσδιορίζεται ως αντιπυρική περίοδος, όπως αναφέρεται και στο άρθρο 1, Κοινή Υπουργική Απόφαση 12030.Φ.109.1/1999 ([ΦΕΚ 713/Β/19-5-1999](#)).

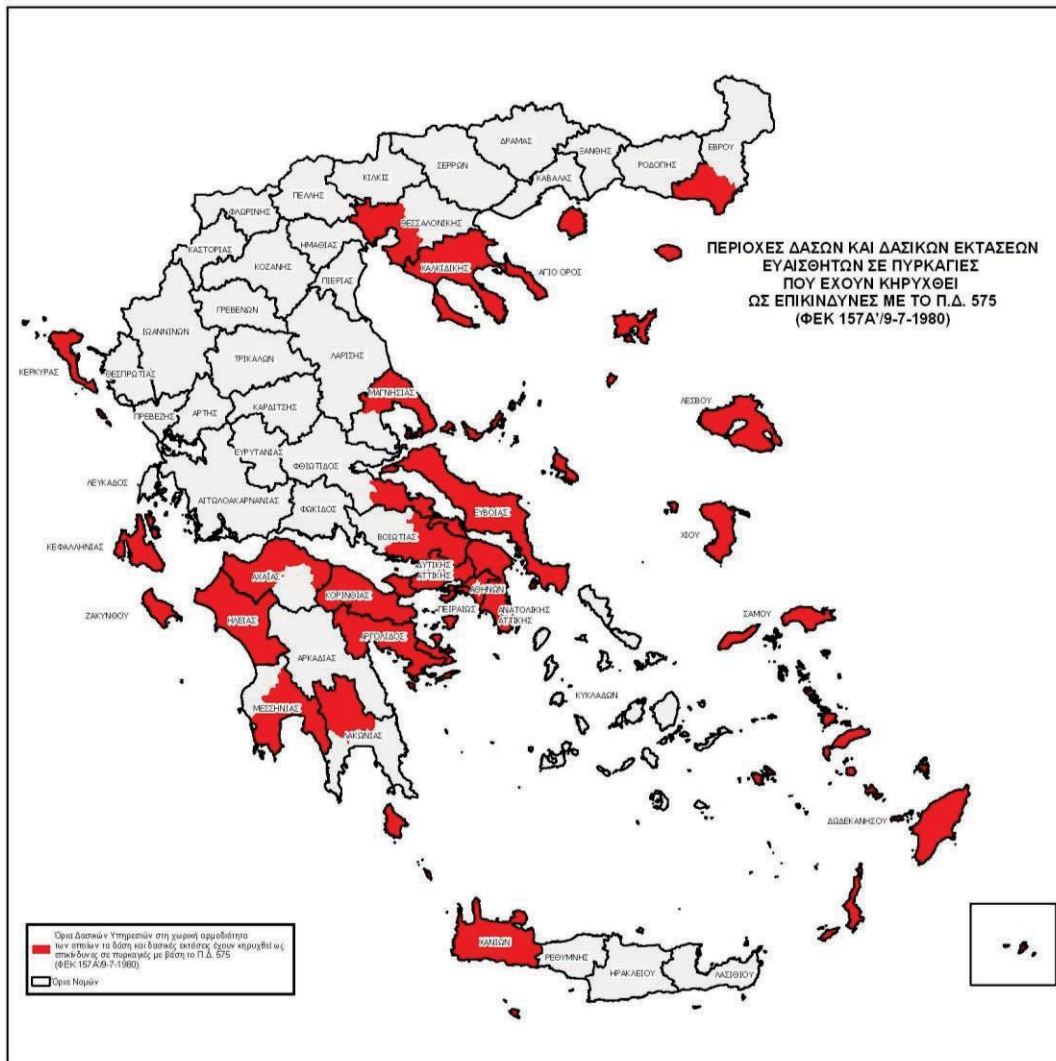

ΠΡΟΕΔΡΙΚΟΝ ΔΙΑΤΑΓΜΑ ΥΠ' ΑΡΙΘ. 575 (ΦΕΚ 157Α/9-7-1980)
"Περί κηρύξεως ιδιαίτερας ευαίσθητων εις πυρκαγιάς περιοχών δασών και δασικών εκτάσεων ως επικινδύνων."

Κηρύσσονται, κατά το άρθρον 25 του Ν.998/79 ως επικινδύναι περιοχαι δασών και δασικών εκτάσεων της Χώρας αι εμπιπτουσαι εις την τοπικήν αρμοδιότητα των ως έπειτα δασικών υπηρεσιών:

- α) Διευθύνσεις Δασών Κεφαλληνίας, Ζακύνθου, Κερκύρας, Λέσβου, Σάμου, Χανίων και Χίου.
β) Δασαρχεία Αλεξανδρουπόλεως, Αρναίας, Πολυγύρου, Κασσάνδρας, Θάσου, Θεσσαλονίκης, Σκοπέλου, Βόλου, Αταλάντης, Ιστιαίας, Λίμνης, Χαλκίδος, Θηβών, Πάρνηθος, Πεντέλης, Καπανδριτίου, Λαυρίου, Αιγάλεω, Πειραιώς, Ροδού, Κω, Μεγαρών, Πόρου, Κορίνθου, Ξυλοκάστρου, Αιγίου, Πατρών, Αμυλιάδος, Πύργου, Ολυμπίας, Καλαμάτας, Σπάρτης και Κρανιδίου.

Χάρτης 5. Οι ιδιαίτερα επικίνδυνες περιοχές της χώρας για την εκδήλωση πυρκαγιών σε δάση και δασικές εκτάσεις **Με βάση το ΠΔ 575/1980, ο Νομός Ευβοίας, συνακόλουθα και ο Δήμος Κύμης Αλιβερίου, ανήκει στις ιδιαίτερα επικίνδυνες περιοχές της χώρας για την εκδήλωση πυρκαγιών σε δάση και δασικές εκτάσεις. Οι πυρκαγιές στον Δήμο Κύμης Αλιβερίου μπορεί να ευνοηθούν στην εξάπλωσή τους εξαιτίας της σύνθεσης της δασικής βλάστησης και να καταστούν επικίνδυνες σε συγκεκριμένες περιοχές λόγω της γειννίας δάσους με αστική ζώνη ή λόγω δόμησης οικιστικού ιστού εντός δάσους ή δασικής έκτασης.**

ΕΝΟΠΟΙΗΜΕΝΟΣ ΧΑΡΤΗΣ ΔΙΑΒΑΘΜΙΗΣ ΕΥΑΙΣΘΗΤΩΝ
ΠΕΡΙΟΧΩΝ (ΙΣΛΑΣΘΣ επιταΜΑΥΝΟΤΚΤΑΣ) ΣΥΜΟΝΑ
ΤΟ Π.Δ. 575 / το ΚΑΙ ΤΟ ΠΑΡΑΡΤΗΜΑ Α' ΤΟΥ
Πρ.μ. 73751/2992/14.Α.93 ΕΝΝΙ... ΟΥ ΤΗΣ Διοί11ην'ΟΗΓ:
Πρσατσίσ ΑοτήίΝ του Υπουρνδεχι Γ Μις.

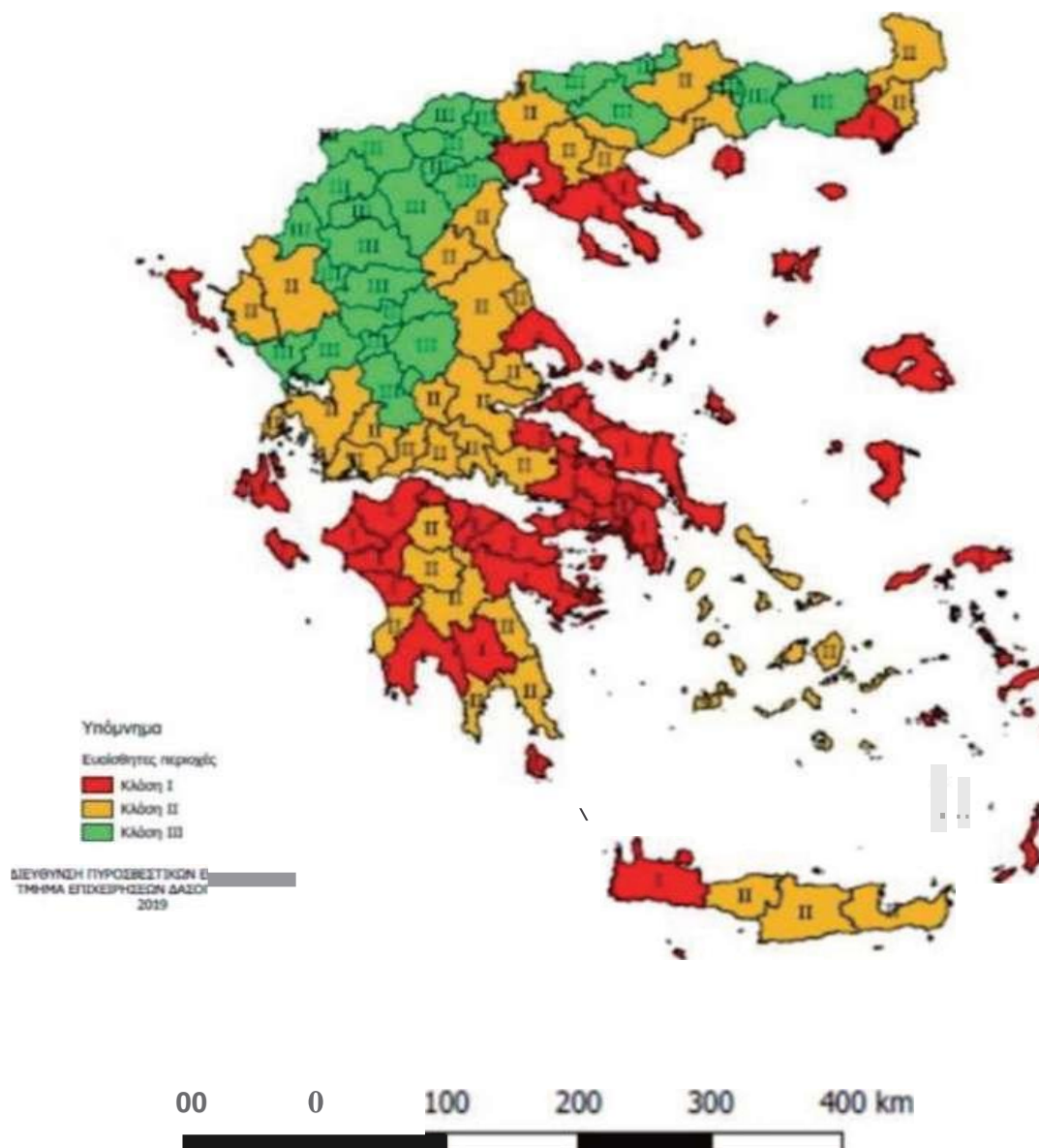

Χάρτης 6: Ενοποιημένος Χάρτης Διαβάθμισης Ευαίσθητων Περιοχών (Κλάσεων Επικινδυνότητας) Απόφασης με Αριθμ. σικ. ΥΠΕΝ/ΔΑΟΚΑ/55904/2019 (ΦΕΚ Β'/3475/24.5.23)

Στο παρόν σημείο πρέπει να επισημανθεί η καινούργια Απόφαση με Αριθμ. σικ. ΥΠΕΝ/ΔΑΟΚΑ/55904/2019 (ΦΕΚ Β'/3475/24.5.23), «Κανονισμός Πυροπροστασίας Ακινήτων εντός ή πλησίον δασικών εκτάσεων», με την οποία αξιολογείται η επικινδυνότητα ακινήτων που βρίσκονται μέσα σε δάση, δασικές ή χορτολιβαδικές εκτάσεις και με την οποία ορίζεται το πλαίσιο εκτίμησης επικινδυνότητας αυτών (κατηγορίες επικινδυνότητας). Η αξιολόγηση της επικινδυνότητας των οικισμών με βάση τις ομάδες κριτηρίων που ορίζονται στην ανωτέρω Απόφαση, γίνεται με μέριμνα του δήμου. Όπως ορίζεται και άρθρο 4 της ανωτέρω Απόφασης «Μέτρα Πυροπροστασίας για Οικισμούς», οι συστάσεις λήφθηκαν υπόψη κατά την εκπόνηση του Παραρτήματος Β2 και του Παραρτήματος Α2 για την *Μερική ή Ολική*

Οργανωμένη Προληπτική Απομάκρυνση Πολιτών από συγκεκριμένες περιοχές με ιδιαίτερη ευαλωτότητα εκδήλωσης δασικών πυρκαγιών.

2.3.2 ΗΜΕΡΗΣΙΟΣ ΧΑΡΤΗΣ ΠΡΟΒΛΕΨΗΣ ΚΙΝΔΥΝΟΥ ΠΥΡΚΑΓΙΑΣ

Σύμφωνα με το άρθρο 30 του Ν. 4964/2022 (ΦΕΚ [150/Α'/30-07-2022](#)), η Γενική Γραμματεία Πολιτικής Προστασίας του Υπουργείου Κλιματικής Κρίσης και Πολιτικής Προστασίας ορίζεται ως αρμόδια αρχή έκδοσης Ημερήσιο υ Χάρτη Πρόβλεψης Κινδύνου Πυρκαγιάς, καθ' όλη τη διάρκεια της αντιπυρικής περιόδου, εκάστου έτους.

Με απόφαση του Γενικού Γραμματέα Πολιτικής Προστασίας συστήνεται, κατ' έτος, Ομάδα Έκδοσης Ημερήσιο υ Χάρτη Πρόβλεψη ης Κινδύνου Πυρκαγιάς, η οποία απαρτίζεται από ειδικούς επιστήμονες, δασολόγους και μετεωρολόγους. Με την ίδια απόφαση ρυθμίζονται τα ειδικότερα θέματα συγκρότησης της Ομάδας κατ' έτος, του ορισμού των μελών της, του έργου και των αρμοδιοτήτων της.

Με την ίδια απόφαση ρυθμίζονται τα ειδικότερα θέματα συγκρότησης της Ομάδας κατ' έτος, του ορισμού των μελών της, του έργου και των αρμοδιοτήτων της. Θέματα που αφορούν στις κατηγορίες κινδύνου, τις διαδικασίες έκδοσης και αποστολής του Ημερήσιο υ Χάρτη Πρόβλεψης Κινδύνου Πυρκαγιάς στους εμπλεκόμενους φορείς, την ενημέρωση των πολιτών, καθώς και κάθε άλλη αναγκαία λεπτομέρεια, ρυθμίζονται με απόφαση του Γενικού Γραμματέα Πολιτικής Προστασίας.

Στο Παράρτημα Α παρατίθεται ο **Χάρτης Πρόβλεψης Κινδύνου Πυρκαγιάς** της Περιφέρειας Στερεάς Ελλάδας ,της Περιφερικής ενότητας Ευβοίας στον οποίο αποτυπώνονται σε αντιπαραβολή τα όρια των Δασικών Υπηρεσιών, τα οποία αποτελούν την γεωγραφική ενότητα στην οποία εκτιμάται η ημερήσια επικινδυνότητα του Χάρτη Πρόβλεψης Κινδύνου Πυρκαγιάς και τα διοικητικά όρια των Δήμων του Ν. Ευβοίας .

2.3.3 ΚΑΤΑΣΤΑΣΗ-ΠΑΡΑΔΟΧΕΣ –ΠΡΟΥΠΟΘΕΣΕΙΣ -ΠΑΡΑΜΕΤΡΟΙ ΣΧΕΔΙΑΣΜΟΥ

Οι δασικές πυρκαγιές είναι ένα φαινόμενο που εντάσσεται στην κατηγορία των φυσικών καταστροφών.

Είναι δυνατόν να προκληθούν από φυσικά αίτια (π.χ. κεραυνοί) ή από ανθρώπινες δραστηριότητες, όπως καύση υπολειμμάτων καλλιεργειών πλησίον δασικών εκτάσεων κατά τους θερινούς μήνες, χρήση τροχού ή άλλου εργαλείου που δημιουργεί σπινθήρες, κλπ. Στην Ελλάδα ο κίνδυνος εκδήλωσης Δασικής Πυρκαγιάς από ανθρώπινες δραστηριότητες έχει διαπιστωθεί στατιστικά ότι είναι μεγάλος.

Τα ευαίσθητα στις πυρκαγιές δασικά οικοσυστήματα στη χώρα μας εντοπίζονται κυρίως στην παραλιακή, λοφώδη και υποορεινή περιοχή, όπου κυριαρχούν ενώσεις φρυγάνων, διαπλάσεις αείφυλλων πλατύφυλλων και πευκοδάση. Οι περιοχές αυτές με υψόμετρο 0-600 μ. αποδεδειγμένα θεωρούνται ζώνες σημείων έναρξης των περισσότερων δασικών πυρκαγιών. Όμως, δεν αποκλείεται η εμφάνισή τους και σε περιοχές με μεγαλύτερα υψόμετρα (ορεινός όγκος), σε χρονιές με ευνοϊκές καιρικές συνθήκες (καύσωνες, παρατεταμένη ξηρασία, κλπ) ή οφειλόμενες σε πτώσεις κεραυνών.

Οι δασικές πυρκαγιές με τη δημιουργία τοπίων καταστροφής επηρεάζουν αρνητικά την ανθρώπινη ψυχολογία, έχουν δυσμενείς επιπτώσεις στις ανθρώπινες δραστηριότητες, καταστρέφουν υποδομές και συμβάλλουν στην εκ των υστέρων δημιουργία καταστροφικών πλημμυρών με ταυτόχρονη παράσυρση των ορεινών εδαφών προκαλώντας σταδιακή ερημοποίηση των πληγέντων περιοχών.

Ο αξιόλογος χαρακτήρας του φυσικού περιβάλλοντος στο Δήμο Κύμης Αλιβερίου απαιτεί συνεχή επαγρύπνηση και φροντίδα για την Μείωση του Κινδύνου Καταστροφών από εκδηλώσεις δασικών πυρκαγιών.

ΠΑΡΑΔΟΧΕΣ

Οι δασικές πυρκαγιές δύναται να προκαλέσουν:

- Τραυματισμούς, απώλειες ανθρώπινων ζώων και αίσθημα ανασφάλειας του πολίτη.
- Άμεσες και έμμεσες οικονομικές απώλειες από καταστροφές στις περιουσίες των πολιτών, στον πρωτογενή τομέα (δασικά προϊόντα, γεωργία, κτηνοτροφία), σε διάφορες υποδομές της χώρας (δίκτυα ηλεκτρισμού, τηλεπικοινωνιών κλπ.), καθώς και συνέπειες στη δασική αναφυχή και τον τουρισμό εν γένει.
- Διατάραξη οικολογικής ισορροπίας.

ΠΡΟΥΠΟΘΕΣΕΙΣ

Οι προϋποθέσεις για την εφαρμογή του Σχεδίου Αντιμετώπισης Εκτάκτων Αναγκών Εξ Αιτίας Δασικών Πυρκαγιών του Δήμου Κύμης Αλιβερίου είναι οι ακόλουθες:

- Η αποσαφήνιση των ρόλων και των αρμοδιοτήτων όλων των εμπλεκόμενων φορέων πολιτικής προστασίας σε τοπικό επίπεδο ανά δράση, με βάση το ισχύον θεσμικό πλαίσιο.
- Η αναθεώρηση – επικαιροποίηση - εναρμόνιση του σχεδιασμού των εμπλεκόμενων φορέων σε τοπικό επίπεδο σύμφωνα με το παρόν σχέδιο και σύνταξη ή επικαιροποίηση των αντίστοιχων μνημονίων ενεργειών.
- Ο προσδιορισμός του ανθρώπινου δυναμικού και μέσων που δύναται να διατεθούν σε Τοπικό επίπεδο για την υποστήριξη του έργου του Π.Σ. και την αντιμετώπισης εκτάκτων αναγκών και διαχείριση των συνεπειών εξαιτίας δασικών πυρκαγιών.
- Η εξασφάλιση ετοιμότητας όλων των επιχειρησιακά εμπλεκόμενων φορέων σε τοπικό επίπεδο σε κάθε στάδιο επιχειρήσεων.
- Η διασφάλιση της επικοινωνίας μεταξύ όλων των εμπλεκόμενων φορέων σε τοπικό επίπεδο για την απρόσκοπτη ροή πληροφοριών.

ΠΑΡΑΜΕΤΡΟΙ ΣΧΕΔΙΑΣΜΟΥ

Η ταυτόχρονη ύπαρξη επεισοδίων δασικών πυρκαγιών μεγάλης έκτασης, με τον όρο δασικές πυρκαγιές μεγάλης έκτασης θεωρούνται εκείνα τα επεισόδια στα οποία δεν έχει περιορισθεί η πυρκαγιά στο αρχικό της στάδιο και λόγω των διαστάσεων που έχουν λάβει απαιτούνται επιπλέον πόροι για τη διαχείρισή τους, που θα διατεθούν - κατόπιν σχετικών αιτημάτων - από άλλους φορείς πολιτικής προστασίας και από όλα τα επίπεδα διοίκησης.

2.4 ΙΔΕΑ ΕΠΙΧΕΙΡΗΣΕΩΝ

Στο πλαίσιο του παρόντος «Σχεδίου Αντιμετώπισης Εκτάκτων Αναγκών Εξ Αιτίας Δασικών Πυρκαγιών του Δήμου Κύμης Αλιβερίου», δρομολογούνται οι ακόλουθες κύριες δράσεις, σύμφωνα με τα οριζόμενα στον Ν. 4662/2020 (ΦΕΚ 27/Α'/07-02-2020), όπως επικαιροποιήθηκε από τον Ν. 5075/2023 (ΦΕΚ

206/A/12- 12-2023 :

- α) δράσεις αυξημένης ετοιμότητας εν όψει επαπειλούμενου κινδύνου για την εκδήλωση δασικών πυρκαγιών,
β) δράσεις υποστήριξης του πυροσβεστικού σώματος στο έργο της καταστολής δασικών πυρκαγιών,
γ) δράσεις αντιμετώπισης εκτάκτων αναγκών και άμεσης/βραχείας διαχείρισης των συνεπειών εξαιτίας δασικών πυρκαγιών.

Βασική αρχή εφαρμογής του «Σχεδίου Αντιμετώπισης Εκτάκτων Αναγκών Εξ Αιτίας Δασικών Πυρκαγιών του Δήμου Κύμης Αλιβερίου » είναι η συνεργασία όλων των εμπλεκόμενων Φορέων σε τοπικό επίπεδο και η συντονισμένη δράση τους, όπως αυτή καθορίζεται από το ισχύον θεσμικό πλαίσιο.

Ο Δήμος Κύμης Αλιβερίου ενεργοποιείται σε κάθε Φάση του Συστήματος Κινητοποίησης Πολιτικής Προστασίας (συνήθης ετοιμότητα, αυξημένη ετοιμότητα, κατάσταση επιφυλακής, άμεση κινητοποίηση- επέμβαση, αποκατάσταση) σύμφωνα με τα διαγράμματα ροής πληροφοριών στο Διάγραμμα Ροής 3 και 4 του παρόντος.

ΜΕΡΟΣ 111 ΡΟΛΟΙ,
ΑΡΜΟΔΙΟΤΗΤΕΣ ΚΑΙ ΚΥΡΙΕΣ
ΔΡΑΣΕΙΣ ΤΟΥ ΔΗΜΟΥ
ΚΥΜΗΣ -ΑΛΙΒΕΡΙΟΥ

ΜΕΡΟΣ 111. ΡΟΛΟΙ, ΑΡΜΟΔΙΟΤΗΤΕΣ ΚΑΙ ΚΥΡΙΕΣ ΔΡΑΣΕΙΣ ΤΟΥ ΔΗΜΟΥ ΚΥΜΗΣ ΑΛΙΒΕΡΙΟΥ ΓΙΑ ΤΗΝ ΑΝΤΙΜΕΤΩΠΙΣΗ ΚΙΝΔΥΝΩΝ ΕΞΑΙΤΙΑΣ ΔΑΣΙΚΩΝ ΠΥΡΚΑΓΙΩΝ

Ο Δήμος Κύμης Αλιβερίου , ως φορέας πολιτικής προστασίας (αρ. 7, του Ν.4662/2020 και της τροποποίησής του με το αρ. 6, του Ν. 5074/2023), μετά την εκδήλωση δασικών πυρκαγιών κινητοποιεί και δρομολογεί δράσεις εντός της χωρικής αρμοδιότητάς του που αποβλέπουν στην εκπλήρωση του σκοπού της πολιτικής προστασίας, ο οποίος αφορά την προστασία της ζωής και της περιουσίας των πολιτών από καταστροφές, στη διαχείριση των συνεπειών σε υποδομές αρμοδιότητάς του, καθώς και την υποστήριξη του έργου του Πυροσβεστικού Σώματος στην καταστολή των δασικών πυρκαγιών που διενεργείται υπό την ευθύνη, τον έλεγχο και τον συντονισμό του.

Διευκρινίζεται ότι για το σκοπό σύνταξης του παρόντος σχεδίου, δράσεις και έργα πρόληψης, όπως η εκτέλεση έργων και εργασιών αντιπυρικής προστασίας σε δάση και δασικές εκτάσεις, οι διαχειριστικές μελέτες, η απομάκρυνση μέρους ή του συνόλου της βλάστησης γύρω από υποδομές και περιοχές ιδιαίτερης αξίας, κλπ., δεν αποτελούν αντικείμενο του παρόντος σχεδίου και δεν συμπεριλαμβάνονται σε αυτό.

3.1 ΠΡΟΠΑΡΑΣΚΕΥΑΣΤΙΚΕΣ ΔΡΑΣΕΙΣ ΤΟΥ ΔΗΜΟΥ ΚΥΜΗΣ ΑΛΙΒΕΡΙΟΥ

Τα προπαρασκευαστικά μέτρα και δράσεις πολιτικής προστασίας που συμβάλλουν στην ετοιμότητα του ανθρώπινου δυναμικού και των μέσων που διαθέτει ο Δήμος Κύμης Αλιβερίου για την αντιμετώπιση εκτάκτων αναγκών και την άμεση/βραχεία διαχείριση των συνεπειών από την εκδήλωση δασικών πυρκαγιών, καθώς και την υποστήριξη του έργου του Πυροσβεστικού Σώματος για τον έλεγχο

και την καταστολή τους, δρομολογούνται με εντολή του Δημάρχου Κύμης Αλιβερίου και προσδιορίζονται θεματικά στις παρακάτω ενότητες:

- Ορισμός υπευθύνων του Αυτοτελούς Γραφείου Πολιτικής Προστασίας του Δήμου Κύμης Αλιβερίου .
- Σύνταξη ή επικαιροποίηση του «Σχεδίου Αντιμετώπισης Εκτάκτων Αναγκών Εξ Αιτίας Δασικών Πυρκαγιών του Δήμου Κύμης Αλιβερίου », με βάση τις οδηγίες σχεδίασης της παραγράφου 15.2 του Γενικού Σχεδίου Αντιμετώπισης Εκτάκτων Αναγκών Εξαιτίας Δασικών Πυρκαγιών με την κωδική ονομασία «ΙΟΛΑΟΣ 2» (5η έκδοση).
- Σύνταξη ή επικαιροποίηση του μνημονίου ενεργειών για την αντιμετώπιση εκτάκτων αναγκών εξ Αιτίας Δασικών Πυρκαγιών, από το Γραφείο Πολιτικής Προστασίας του Δήμου Κύμης Αλιβερίου βάσει των δράσεων που προβλέπονται στο παρόν «Σχέδιο Αντιμετώπισης Εκτάκτων Αναγκών Εξ Αιτίας Δασικών Πυρκαγιών του Δήμου Κύμης Αλιβερίου ». Το ανωτέρω μνημόνιο ενεργειών προσαρτάται στο **Παράρτημα Γ.** στο παρόν Σχέδιο και αποτελεί αναπόσπαστο μέρος του.

Κοινοποιείται για εφαρμογή στο Αρχηγείο της ΠΥΡΟΣΒΕΣΤΙΚΗ ΥΠΗΡΕΣΙΑ ΧΑΛΚΙΔΑΣ για το α) Πυροσβεστικό Κλιμάκιο Αλιβερίου και το β) Πυροσβεστικό Κλιμάκιο Κύμης , στο Αστυνομικό Τμήμα Αλιβερίου , στο Αστυνομικό Κύμης , στο Λιμεναρχείο Κύμης , στο Κ.Λ.Χ./Δ'Λ/Τ. Αλιβερίου , στο Δασαρχείο Αλιβερίου , στο Ε.Κ.Α.Β. (Νοσοκομείο Κύμης) Συμπληρωματικά προς τα ανωτέρω, το Αυτοτελές Τμήμα Πολιτικής Προστασίας του Δήμου Κύμης, στο πλαίσιο εφαρμογής του άρθρου 82 του Ν. 3852/2010, **σε συνεργασία με τους Προέδρους Τοπικών Κοινοτήτων τηρεί κατάλογο των μέσων και του ανθρώπινου δυναμικού (μετά την καταγραφή τους με επιμέλεια των Προέδρων)** που μπορεί να συμβάλει στην αντιμετώπιση δασικών πυρκαγιών και **σε επίπεδο Τοπικής Κοινότητας .**

- Σύνταξη ειδικών σχεδίων οργανωμένης προληπτικής απομάκρυνσης πολιτών του Δήμου Κύμης Αλιβερίου , τα οποία καταρτίζονται με τη συνδρομή των κατά τόπους αρμόδιων αστυνομικών, πυροσβεστικών, υγειονομικών και λιμενικών αρχών, σύμφωνα με τα προβλεπόμενα στο Α1161/18- 04-2023 έγγραφο Γ.Γ.Π.Π. και στη παρ. 15.2 του Γενικού Σχεδίου Αντιμετώπισης Εκτάκτων Αναγκών Εξαιτίας Δασικών Πυρκαγιών με την κωδική ονομασία «ΙΟΛΑΟΣ 2» (5η έκδοση).
- Συντήρηση εξοπλισμού και μέσων που θα χρησιμοποιηθούν για την υποστήριξη του έργου της καταστολής των δασικών πυρκαγιών που διενεργείται με ευθύνη του Π.Σ, καθώς και για την αντιμετώπιση εκτάκτων αναγκών και την άμεση/βραχεία διαχείριση των συνεπειών λόγω δασικών πυρκαγιών .
- Κατάρτιση μνημονίων συνεργασίας με την μορφή **Μητρώου Εργοληπτών** (εταιρειών – φυσικών προσώπων) για την αντιμετώπιση εκτάκτων αναγκών, οι οποίοι αποδέχονται να παρέχουν μέσα, εξοπλισμό ή υπηρεσίες, σύμφωνα με τους όρους που θέτει ο Δήμος, για την εξασφάλιση επιπλέον πόρων προς ενίσχυση του έργου τους στην αντιμετώπιση εκτάκτων αναγκών και τη διαχείριση των συνεπειών λόγω δασικών πυρκαγιών, καθώς και στην υποστήριξη του έργου του Πυροσβεστικού Σώματος για τον έλεγχο και την καταστολή τους.
- Ενημέρωση του κοινού για τη λήψη μέτρων πρόληψης και αυτοπροστασίας από κινδύνους που προέρχονται από δασικές πυρκαγιές.
- Σύσταση και συγκρότηση επιτροπών καταγραφής ζημιών του Δήμου Κύμης Αλιβερίου για την χορήγηση οικονομικής ενίσχυσης σε όσους περιέρχονται σε κατάσταση ανάγκης συνεπεία

δασικών πυρκαγιών (προνοιακό επίδομα).

- Εγκατάσταση και συντήρηση των πυροσβεστικών υδροστομιών για κατάσβεση πυρκαγιάς ή πλήρωση πυροσβεστικών οχημάτων, στο πλαίσιο λειτουργίας της Δ.Ε.Υ.Α.Κ.Α. Συγκεκριμένα, ο έλεγχος της κατάστασης και καλής λειτουργίας των πυροσβεστικών υδροστομιών, **γίνεται σε συνεργασία με Πυροσβεστική Υπηρεσία, (μετά από την καταγραφή της για τα προβλήματα που παρουσιάζονται στα Υδροστόμια , την συντήρηση την έχει η Δ.Ε.Υ.Α.Κ.Α μαζί με την Διεύθυνση Τεχνικών Υπηρεσιών του Δήμου , οι οποίες γνωστοποιούν τα αποτελεσμάτων των ενεργειών τους στο Αυτοτελές Τμήμα Πολιτικής Προστασίας του Δήμου , ενώ τις συντηρήσεις των γεωτρήσεις ,των αντλιοστασίων , των υπαρχόντων δικτύων και των επεκτάσεων αυτών στην περιοχή του Δήμου Κύμης Αλιβερίου, την έχει αποκλειστικά η Δ.Ε.Υ.Α.Κ.Α**
- Δυνατότητα εκ των προτέρων ορισμού με απόφαση του Δημάρχου Κύμης Αλιβερίου , υπεύθυνων κρατικής αρωγής στους δήμους, προς υποστήριξη του έργου του περιφερειακού συντονιστή κρατικής αρωγής, στην περίπτωση εξαιρετικών περιπτώσεων όπου παρατηρηθούν σημαντικές και εκτεταμένες ζημιές σε αριθμό πληγεισών επιχειρήσεων και μη κερδοσκοπικού χαρακτήρα φορέων ή σε μέγεθος καταστροφής, στο πλαίσιο εφαρμογής του άρθρου 15 παρ. 4 του Ν.4797/2021, όπως ισχύει. Οι υπεύθυνοι κρατικής αρωγής σε επίπεδο Δήμου Κύμης Αλιβερίου επικουρούν το έργο του περιφερειακού συντονιστή κρατικής αρωγής.
- Προπαρασκευαστική σύγκληση του Τοπικού Επιχειρησιακού Συντονιστικού Οργάνου Πολιτικής Προστασίας (Τ.Ε.Σ.Ο.Π.Π.) με ευθύνη του Δημάρχου Κύμης Αλιβερίου, σύμφωνα με τα προβλεπόμενα στην παράγραφο 5.2 του «Γενικού Σχεδίου Αντιμετώπισης Εκτάκτων Αναγκών Εξαιτίας Δασικών Πυρκαγιών με την κωδική ονομασία «ΙΟΛΑΟΣ 2» (5η έκδοση).
- Συμμετοχή στο Περιφερειακό Επιχειρησιακό Συντονιστικό Όργανο Πολιτικής Προστασίας (Π .Ε .Σ .Ο.Π.Π.), εφόσον προσκληθεί, για την επίλυση ζητημάτων συνεργασίας μεταξύ των εμπλεκόμενων φορέων στην αντιμετώπιση εκτάκτων αναγκών λόγω δασικών πυρκαγιών σύμφωνα με τα οριζόμενα του άρθρου 13, του Ν. 5075/2023 (ΦΕΚ 206/Α'/12-12-2023).
- Διενέργεια άσκησης Πολιτικής Προστασίας για την εκπαίδευση του προσωπικού και την αξιολόγηση της επιχειρησιακής ετοιμότητας των υπηρεσιών του Δήμου έναντι δασικών πυρκαγιών, σύμφωνα με τις κατευθυντήριες οδηγίες της Γ.Γ.Π.Π. (παράγραφος 8.2.1 Γενικού Σχεδίου Αντιμετώπισης Εκτάκτων Αναγκών Εξαιτίας Δασικών Πυρκαγιών με την κωδική ονομασία «ΙΟΛΑΟΣ 2» (5η έκδοση).
- Δημιουργία Μητρώου Εθελοντών Πολιτικής Προστασίας από τις τοπικές κοινότητες δια των κοινοταρχών του Δήμου Κύμης Αλιβερίου , εκπαίδευση και κινητοποίησή τους σε δράσεις πρόληψης έναντι των δασικών πυρκαγιών
- Ορισμός επιτροπής αξιολόγησης επικινδυνότητας ακινήτων που βρίσκονται μέσα σε δάση, δασικές ή χορτολιβαδικές εκτάσεις και με την οποία ορίζεται το πλαίσιο εκτίμησης επικινδυνότητας αυτών (κατηγορίες επικινδυνότητας).
- Διενέργεια από τον Δήμο Κύμης Αλιβερίου , σε συνεργασία με το Πυροσβεστικό Σώμα, δειγματοληπτικών ελέγχων της τήρησης των μέτρων προληπτικής πυροπροστασίας από ιδιώτες για τις ανάγκες του «Εθνικού Μητρώου Τήρησης Μέτρων Προληπτικής Πυροπροστασίας Ιδιοκτησιών » και με χρήση σύγχρονων ηλεκτρονικών μέσων καταγραφής ή απεικόνισης, σύμφωνα με το άρθρο 31 του Ν. 5075/2023 (ΦΕΚ 206/Α'/12-12-2023) καθ' όλη τη διάρκεια της αντιπυρικής περιόδου, ήτοι από την 1η Μαΐου έως την 31η Οκτωβρίου, για την αποτροπή κινδύνου πρόκλησης πυρκαγιάς ή ταχείας επέκτασής της.

Οι ανωτέρω δράσεις πολιτικής προστασίας έχουν ως στόχο την προετοιμασία του μηχανισμού πολιτικής προστασίας για την αντιμετώπιση εκτάκτων αναγκών και την άμεση/βραχεία διαχείριση των συνεπειών λόγω δασικών πυρκαγιών, καθώς και την υποστήριξη του έργου του Πυροσβεστικού Σώματος για τον έλεγχο και την καταστολή τους.

Τέλος, ο Δήμος Κύμης Αλιβερίου περιλαμβάνει στον ετήσιο προϋπολογισμό του τις αναγκαίες πιστώσεις για την εφαρμογή καθαρισμών των κοινοχρήστων χώρων του δήμου, και διαθέτει για την υποβοήθηση του έργου της Πυροσβεστικής τον εξοπλισμό των οχημάτων και μηχανημάτων του.

3.2 ΠΡΟΠΑΡΑΣΚΕΥΑΣΤΙΚΗ ΣΥΓΚΛΗΣΗ ΤΟΠΙΚΟΥ ΕΠΙΧΕΙΡΗΣΙΑΚΟΥ ΣΥΝΤΟΝΙΣΤΙΚΟΥ ΟΡΓΑΝΟΥ ΠΟΛΙΤΙΚΗΣ ΠΡΟΣΤΑΣΙΑΣ (Τ.Ε.Σ.Ο.Π.Π.) ΓΙΑ ΤΗΝ ΕΤΟΙΜΟΤΗΤΑ ΑΝΤΙΜΕΤΩΠΙΣΗΣ ΚΙΝΔΥΝΩΝ ΑΠΟ ΤΗΝ ΕΚΔΗΛΩΣΗ ΔΑΣΙΚΩΝ ΠΥΡΚΑΓΙΩΝ

Με σκοπό την εξέταση της πορείας υλοποίησης των προπαρασκευαστικών μέτρων και δράσεων που συμβάλλουν στην προετοιμασία του Δήμου Κύμης Αλιβερίου στην αντιμετώπιση κινδύνων που προέρχονται από την εκδήλωση δασικών πυρκαγιών, συγκαλείται ετησίως με ευθύνη του Δημάρχου και πριν την έναρξη της αντιπυρικής περιόδου, το Τ.Ε.Σ.Ο.Π.Π.

Στις συνεδριάσεις αυτές θα εξετάζονται θέματα σχετικά με:

- την εκτέλεση προγραμμάτων προληπτικού καθαρισμού της βλάστησης για τη μείωση του κινδύνου, σε περιοχές ιδιαίτερης προστασίας (άλση, πάρκα, κατασκηνώσεις, κλπ) αρμοδιότητάς τους,
- την εφαρμογή της ισχύουσας Πυροσβεστικής Διάταξης σχετικά με τον καθορισμό προληπτικών μέτρων πυροπροστασίας και την απομάκρυνση των υπολειμμάτων καθαρισμού της βλάστησης που ενεργείται για τους ίδιους λόγους από ιδιοκτήτες σε περιβάλλοντες χώρους κατοικιών και οικοπεδικές εκτάσεις (Πυρ. Διάταξη 20/2024, αρθ. 94 παρ.1 του Ν.3852/2010), εντός των διοικητικών ορίων του Δήμου Κύμης Αλιβερίου
- την εκτέλεση έργων και εργασιών προληπτικού καθαρισμού της βλάστησης από τον Δήμο Κύμης Αλιβερίου καθ' υπόδειξη και συνεργασία με τις κατά τόπους αρμόδιες Δασικές Υπηρεσίες κυρίως στη ζώνη μίξης δασών - πόλεων και οικισμών για λόγους αντιπυρικής προστασίας των πολεοδομικών τους συγκροτημάτων,
- αναφορά δεδομένων της διενέργειας δειγματοληπτικών ελέγχων της τήρησης των μέτρων πυροπροστασίας ιδιοκτησιών και καθαρισμών ακάλυπτων χώρων. Ομοίως, συμπεράσματα της αξιολόγησης επικινδυνότητας ακινήτων που βρίσκονται μέσα σε δάση, δασικές ή χορτολιβαδικές εκτάσεις και με την οποία ορίζεται το πλαίσιο εκτίμησης επικινδυνότητας αυτών (κατηγορίες επικινδυνότητας).
- την ετοιμότητα του δυναμικού και μέσων για διάθεση προς υποβοήθηση του έργου του Πυροσβεστικού Σώματος στην καταστολή δασικών πυρκαγιών, στο πλαίσιο εφαρμογής του παρόντος Σχεδίου Αντιμετώπισης Έκτακτων Αναγκών Εξαιτίας Δασικών Πυρκαγιών του Δήμου Κύμης Αλιβερίου, τα μέτρα πρόληψης και ετοιμότητας κατά τις ημέρες υψηλής επικινδυνότητας βάσει του Χάρτη Πρόβλεψης Κινδύνου Πυρκαγιάς, που εκδίδεται καθημερινά κατά τη διάρκεια της αντιπυρικής περιόδου από τη Γ.Γ.Π.Π.,
- τη διασφάλιση της επικοινωνίας μεταξύ όλων των εμπλεκόμενων υπηρεσιών και οργάνων σε επίπεδο Δήμου Κύμης Αλιβερίου για την απρόσκοπτη ροή πληροφοριών,

- το συντονισμό σε τοπικό επίπεδο της αντιμετώπισης εκτάκτων αναγκών και διαχείρισης των συνεπειών που προκαλούνται από τις δασικές πυρκαγιές, στο πλαίσιο εφαρμογής του παρόντος Σχεδίου Αντιμετώπισης Εκτάκτων Αναγκών Εξαιτίας Δασικών Πυρκαγιών του Δήμου Κύμης Αλιβερίου,
- Την υλοποίηση της δράσης της οργανωμένης απομάκρυνσης πολιτών, σύμφωνα με το Ειδικό Σχέδιο οργανωμένης ολικής ή μερικής προληπτικής απομάκρυνσης πολιτών του Δήμου Κύμης Αλιβερίου, το ισχύον θεσμικό πλαίσιο και τις κατευθυντήριες οδηγίες που εκδίδει η Δ/νση Σχεδιασμού Αντιμετώπισης Εκτάκτων Αναγκών της Γ.Γ.Π.Π.,
- Την κινητοποίηση των εθελοντικών ομάδων και των Εθελοντών Πολιτικής Προστασίας του Δήμου Κύμης Αλιβερίου για δράσεις επιτήρησης δασών κατά τη διάρκεια της αντιπυρικής περιόδου,
- κάθε άλλο θέμα που κρίνεται απαραίτητο για την αντιμετώπιση κινδύνων που προέρχονται από την εκδήλωση δασικών πυρκαγιών.

Στα Τ.Ε.Σ.Ο.Π.Π. καλείται και εκπρόσωπος της Δ.Ε.Υ.Α.Κ.Α. (Δημοτική Επιχείρηση Ύδρευσης Δήμου Κύμης Αλιβερίου) και εκπροσώπους από τη Διεύθυνση Τεχνικών Υπηρεσιών προκειμένου να ενημερώσει σχετικά με την εγκατάσταση και συντήρηση πυροσβεστικών υδροστομιών σε περιοχές αρμοδιότητάς του.

Στην συνέχεια, τα πρακτικά του Τ.Ε.Σ.Ο.Π.Π. διαβιβάζονται, με ευθύνη του γραμματέα του Τ.Ε.Σ.Ο.Π.Π., στο Γραφείο Πολιτικής Προστασίας του Δήμου Κύμης Αλιβερίου, στους εκπροσωπούμενους στο Τ.Ε.Σ.Ο.Π.Π. φορείς, στη Δ/νση Πολιτικής Προστασίας της Περιφέρειας Στερεάς Ελλάδας, για την ενημέρωση του Περιφερειάρχη και του Συντονιστή Αποκεντρωμένης Διοίκησης, αντίστοιχα, στο πλαίσιο της αμοιβαίας συνεργασίας και διαλειτουργικότητας μεταξύ των φορέων Τοπικής Αυτοδιοίκησης.

Ο Δήμαρχος του Δήμου Κύμης Αλιβερίου βάσει των πρακτικών του Τοπικού Επιχειρησιακού Συντονιστικού Οργάνου Πολιτικής Προστασίας (Τ.Ε.Σ.Ο.Π.Π.) του Δήμου, θα προχωρήσει στην ιεράρχηση και δρομολόγηση, κατά το μέρος που τον αφορά, των μέτρων, έργων και δράσεων που προτάθη καν στο ανωτέρω Συντονιστικό Τοπικό Όργανο.

Το γραφείο Πολιτικής Προστασίας του Δήμου Κύμης Αλιβερίου μετά τη λήψη των πρακτικών του Τοπικού Επιχειρησιακού Συντονιστικού Οργάνου Πολιτικής Προστασίας (Τ.Ε.Σ.Ο.Π.Π.) του Δήμου Κύμης Αλιβερίου και με βάση τα μέτρα, έργα και δράσεις που προτάθηκαν στο ανωτέρω Συντονιστικό Τοπικό Όργανο, θα προχωρήσει στη διαμόρφωση του τελικού σχεδιασμού του Δήμου Κύμης Αλιβερίου για την πρόληψη και ετοιμότητα για την αντιμετώπιση κινδύνων που προέρχονται από την εκδήλωση δασικών πυρκαγιών, σύμφωνα με τις υποδείξεις του Δημάρχου του Δήμου Κύμης Αλιβερίου.

Οι εκπροσωπούμενοι στο Τ.Ε.Σ.Ο.Π.Π. φορείς, βάσει των πρακτικών θα προχωρήσουν στη δρομολόγηση, κατά το μέρος που τους αφορά, των μέτρων, έργων και δράσεων που γνωστοποίησαν ότι θα υλοποιήσουν στο ανωτέρω Συντονιστικό Τοπικό Όργανο.

Διευκρινίζεται ότι:

- με βάση το άρθρο 15 του Ν.4662/2020, όπως τροποποιήθηκε από το άρθρο 12, Παρ. 3 του 5075/2023 ([ΦΕΚ 206/Α/12-12-2023](#)), λοιπά οργανωτικά, λειτουργικά και τεχνικά θέματα των Τοπικών Επιχειρησιακών Συντονιστικών Οργάνων Πολιτικής Προστασίας (Τ.Ε.Σ.Ο.Π.Π.) ρυθμίζονται με απόφαση του Υπουργού Κλιματικής Κρίσης και Πολιτικής Προστασίας μετά από εισήγηση του Γενικού Γραμματέα Πολιτικής Προστασίας.

Συνακόλουθα τα Συντονιστικά Τοπικά Όργανα των Δήμων (του άρθ 13 παρ.3 Ν.3013/2002), εξακολουθούν να λειτουργούν σύμφωνα με τα προβλεπόμενα στο 9032/14-12-2016 έγγραφό της Γ.Γ.Π.Π. «Υπόδειγμα Κανονισμού Λειτουργίας Συντονιστικών Τοπικών Οργάνων Πολιτικής Προστασίας των Δήμων της Χώρας».

3.3 ΔΡΑΣΕΙΣ ΑΥΞΗΜΕΝΗΣ ΕΤΟΙΜΟΤΗΤΑΣ ΤΟΥ ΔΗΜΟΥ ΚΥΜΗΣ ΑΛΙΒΕΡΙΟΥ ΓΙΑ ΤΙΣ ΠΕΡΙΟΧΕΣ ΠΟΥ ΤΟ ΕΠΟΜΕΝΟ 24- ΩΡΟ ΕΙΝΑΙ ΜΕΓΑΛΗ Η ΕΠΙΚΙΝΔΥΝΟΤΗΤΑ ΕΚΔΗΛΩΣΗΣ ΚΑΙ ΕΞΑΠΛΩΣΗΣ ΔΑΣΙΚΩΝ ΠΥΡΚΑΓΙΩΝ

Η κατάσταση ετοιμότητας πολιτικής προστασίας λόγω τεκμηριωμένου κινδύνου ορίζεται με το άρθρο 2, παρ. 4.α του Ν.3013/2002 και η διαβάθμιση κατάστασης ετοιμότητας περιγράφεται στο Άρθρο 5 του Ν. 5075/2023 (ΦΕΚ 206/Α/12-12-2023).

Ειδικότερα, για τις περιοχές που το επόμενο 24-ωρο είναι μεγάλη η επικινδυνότητα εκδήλωσης και εξάπλωσης δασικών πυρκαγιών σύμφωνα με το Χάρτη Πρόβλεψης Κινδύνου Πυρκαγιάς που εκδίδει η Γ.Γ.Π.Π., η αυξημένη ετοιμότητα του Δήμου Κύμης Αλιβερίου αφορά κατά κύριο λόγο τις παρακάτω δράσεις:

- Υποστήριξη στο έργο του Πυροσβεστικού Σώματος για τη λήψη μέτρων αυξημένης επιτήρησης σε δάση και δασικές εκτάσεις για τον έγκαιρο εντοπισμό δασικών πυρκαγιών.
- Ενημέρωση του κοινού σε τοπικό επίπεδο, βάσει των δελτίων τύπου που εκδίδονται από τη Γενική Γραμματεία Πολιτικής Προστασίας, για τις περιοχές που η πρόβλεψη του κινδύνου εκτιμάται από πολύ υψηλή (κατηγορία 4) έως κατάσταση συναγερμού (κατηγορία 5) με στόχο την αποφυγή ενεργειών που μπορεί να προκαλέσουν πυρκαγιά από αμέλεια.
- Λήψη μέτρων για την αποφυγή πρόκλησης πυρκαγιάς σε χώρους ανεξέλεγκτης εναπόθεσης αστικών απορριμμάτων, σύμφωνα με τα προβλεπόμενα στην Πυροσβεστική Διάταξη 9Α/2005.
- Συμβολή στην ενημέρωση σε τοπικό επίπεδο, των αγροτών, κτηνοτρόφων και μελισσοκόμων για τον πολύ υψηλό κίνδυνο πυρκαγιάς, με σχετικές ανακοινώσεις, προς αποφυγή ενεργειών πρόκλησης πυρκαγιάς από αμέλεια οφειλόμενη σε εργασίες στην ύπαιθρο.
- Ετοιμότητα του προσωπικού και των μέσων του Δήμου Κύμης Αλιβερίου προκειμένου να υποστηρίξουν άμεσα το έργο του Πυροσβεστικού Σώματος στην καταστολή δασικών πυρκαγιών
- Ετοιμότητα του προσωπικού και των μέσων του Δήμου Κύμης Αλιβερίου για την άμεση αντιμετώπιση εκτάκτων αναγκών και διαχείριση των συνεπειών λόγω δασικών πυρκαγιών.
- Συγκρότηση συνεργείων υπερωριακής απασχόλησης πέραν του ωραρίου ή απογευματινή απασχόλησης πέραν του ωραρίου ή κατά νυχτερινές ώρες, τις Κυριακές και εξαιρεσιμες ημέρες από υπαλλήλους των Υπηρεσιών τους, όπου κρίνεται σκόπιμο για την αντιμετώπιση της κατάστασης εντός των διαθέσιμων πιστώσεων του προϋπολογισμού τους, σε περίπτωση κήρυξης επαπειλούμενων περιοχών σε κατάσταση ειδικής κινητοποίησης πολιτικής προστασίας (άρθρο 26 του Ν.4662/2020 (Α' 27) σύμφωνα με το άρθρο 23 Ν. 4915/22 ΦΕΚ 63 Α')

**3.4 ΔΡΑΣΕΙΣ ΤΟΥ ΔΗΜΟΥ ΚΥΜΗΣ ΑΛΙΒΕΡΙΟΥ ΣΤΗΝ ΑΝΤΙΜΕΤΩΠΙΣΗ ΚΙΝΔΥΝΩΝ ΛΟΓΩ
ΔΑΣΙΚΩΝ ΠΥΡΚΑΓΙΩΝ ΜΕΤΑ ΤΗΝ ΕΚΔΗΛΩΣΗ ΤΟΥΣ**

Ο Δήμαρχος του Δήμου Κύμης Αλιβερίου ως Αποκεντρωμένο Όργανο Πολιτικής Προστασίας και στο πλαίσιο του θεσμικού του ρόλου, όταν ενημερωθεί για την εκδήλωση της δασικής πυρκαγιάς από το Αυτοτελές Τμήμα Πολιτικής Προστασίας του του Δήμου Κύμης Αλιβερίου, και αναλόγως της εξέλιξής της, δρομολογεί δράσεις για την υποστήριξη του έργου του Πυροσβεστικού Σώματος για τον έλεγχο και την καταστολή της και για την αντιμετώπιση εκτάκτων αναγκών και την άμεση/βραχεία διαχείριση των συνεπειών, σε συνεργασία με τον Περιφερειάρχη της Περιφέρειας Στερεάς Ελλάδας και τον αρμόδιο Αντιπεριφερειάρχη της Π.Ε. Ευβοίας, στα διοικητικά όρια του οποίου εξελίσσεται η πυρκαγιά.

Ειδικότερα, ο Δήμαρχος του Δήμου Κύμης Αλιβερίου, κινητοποιεί δια του Αυτοτελούς Τμήματος Πολιτικής Προστασίας του Δήμου και τον ορισμένο Αντιδήμαρχο Πολιτικής Προστασίας του Δήμου το επιχειρησιακά εμπλεκόμενο δυναμικό και τα μέσα πολιτικής προστασίας του Δήμου, προκειμένου να δρομολογήσουν δράσεις που συνδέονται με:

- την εξασφάλιση της επικοινωνίας με τους λοιπούς επιχειρησιακά εμπλεκόμενους φορείς (Π.Σ., ΕΛ.ΑΣ, κλπ.), την περαιτέρω συλλογή πληροφοριών σχετικά με την εξέλιξη του καταστροφικού φαινομένου και τις επηρεαζόμενες περιοχές εντός των διοικητικών ορίων του Δήμου σε επικοινωνία με τις κατά τόπους υπηρεσίες της ΕΛ.ΑΣ., του Π.Σ. και του Ε.Κ.Α.Β.,
- την υποστήριξη του έργου της καταστολής των δασικών πυρκαγιών που διενεργείται με ευθύνη του Π.Σ., με την διάθεση μέσων που διαθέτει ο Δήμος Κύμης Αλιβερίου, (υδροφόρα οχήματα, μηχανήματα έργων, κλπ.). Αιτήματα του Π.Σ. για υποστήριξη του έργου του, που αρχικά υποβάλλονται τηλεφωνικά, θα πρέπει να ακολουθούνται με την αποστολή σχετικού εγγράφου,
- την ενημέρωση του Περιφερειάρχη της Περιφέρειας Στερεάς Ελλάδος και του αρμόδιου χωρικού Αντιπεριφερειάρχη Ευβοίας, στο πλαίσιο συντονισμού και ιεράρχησης δράσεων πολιτικής προστασίας στην αντιμετώπιση εκτάκτων αναγκών και την άμεση/βραχεία διαχείριση των συνεπειών,
- τη λήψη και την εκτέλεση της απόφασης για την οργανωμένη μερική ή ολική προληπτική απομάκρυνση πολιτών, κατόπιν σχετικής εισήγησης από τον εκάστοτε Επικεφαλής Αξιωματικό του Σώματος, ο οποίος ενεργεί σε τοπικό επίπεδο ως συντονιστής του πυροσβεστικού έργου, καθώς και την κάλυψη των στοιχειωδών αναγκών των πολιτών που έχουν προληπτικά απομακρυνθεί με οργανωμένο τρόπο σε ασφαλή χώρο, σύμφωνα με τα προβλεπόμενα στο **Παράρτημα Β** του παρόντος. Σύμφωνα με το άρθρο 42, του Ν. 5075/2023 (ΦΕΚ 206/Α'/12-12-2023) κατόπιν απόφασης της Γ.Γ.Π.Π., ο Δήμος δύναται να υποστηριχθεί από κάθε πρόσφορο μέσο μεταφοράς για την διάσωση ή την παροχή πάσης φύσεως βοήθειας, εναέριων, χερσαίων ή πλωτών μεταφορικών μέσων, δημοσίας ή ιδιωτικής ιδιοκτησίας. Κάθε απόφαση χρήσης τους λαμβάνεται από την Γ.Γ.Π.Π.
- την ενεργοποίηση, εφόσον συντρέχουν λόγοι, του Μητρώου Εργοληπτών (εταιρειών – φυσικών

προσώπων) για την αντιμετώπιση εκτάκτων αναγκών, για την εξασφάλιση επιπλέον πόρων στην αντιμετώπιση εκτάκτων αναγκών και τη διαχείριση των συνεπειών λόγω δασικών πυρκαγιών, καθώς και την υποστήριξη του έργου του Πυροσβεστικού Σώματος για τον έλεγχο και την καταστολή τους.

- την ενημέρωση της Μονάδας Εμπλεκόμενων Φορέων (Unit3 - COMPRES) του Ε.Σ.Κ.Ε.ΔΙ.Κ./Α.Π.Σ. σχετικά με την εξέλιξη των δράσεων του Δήμου Κύμης Αλιβερίου για την αντιμετώπιση εκτάκτων αναγκών και τη διαχείριση των συνεπειών λόγω δασικών πυρκαγιών, καθώς και για την υποστήριξη του έργου του Πυροσβεστικού Σώματος για τον έλεγχο και την καταστολή τους, καθώς και τυχόν προειδοποιητικά μηνύματα που πρέπει να σταλούν στους κατοίκους μέσω του 112,
- την υποβολή αιτήματος συνδρομής με υλικά και μέσα προς ενίσχυση του έργου του Δήμου Κύμης Αλιβερίου στην αντιμετώπιση εκτάκτων αναγκών και διαχείριση των συνεπειών από την εκδήλωση δασικών πυρκαγιών, προς την Δ/ση Πολιτικής Προστασίας της Περιφέρειας Στερεάς Ελλάδας. Ειδικότερα, όταν το αίτημα συνδρομής αφορά φορείς της κεντρικής διοίκησης (Υπουργείο Εθνικής Άμυνας, Υπουργείο Υγείας, κλπ) αυτό δρομολογείται δια της Μονάδας Εμπλεκόμενων Φορέων (Unit3 -COMPRES) του Ε.Σ.Κ.Ε.ΔΙ.Κ./Α.Π.Σ.,
- την υποβολή αιτήματος προς τον Περιφερειάρχη για την κήρυξη του Δήμου Κύμης Αλιβερίου ή περιοχών αυτού σε κατάσταση έκτακτης ανάγκης Πολιτικής Προστασίας, σύμφωνα με τις κατευθυντήριες οδηγίες της Γ.Γ.Π.Π.,
- την ενημέρωση κοινού για δράσεις Πολιτικής Προστασίας που δρομολογούνται από το Δήμο Κύμης Αλιβερίου για την αντιμετώπιση εκτάκτων αναγκών και την άμεση/βραχεία διαχείριση των συνεπειών, καθώς και για τη λήψη μέτρων αυτοπροστασίας. Νοείται ότι η επίσημη ενημέρωση του κοινού σχετικά με θέματα που αφορούν τον έλεγχο και την καταστολή των δασικών πυρκαγιών, καθώς και των επιχειρήσεων έρευνας και διάσωσης λόγω δασικών πυρκαγιών αποτελεί αρμοδιότητα του Αρχηγείου του Π.Σ.
- την σύγκληση του Τ.Ε.Σ.Ο.Π.Π., εφόσον κρίνεται αναγκαίο για την υποβοήθηση του έργου του Δημάρχου,
- την ενεργοποίηση των εθελοντικών ομάδων και των εθελοντών Πολιτικής Προστασίας του Δήμου για υποστηρικτικές δράσεις στο έργο του Δήμου Κύμης Αλιβερίου
- ό,τι άλλο κρίνεται απαραίτητο για την αντιμετώπιση εκτάκτων αναγκών λόγω δασικών πυρκαγιών, στο πλαίσιο των αρμοδιοτήτων του.

3.5 ΔΡΑΣΕΙΣ ΤΟΥ ΔΗΜΟΥ ΚΥΜΗΣ ΑΛΙΒΕΡΙΟΥ ΓΙΑ ΤΗΝ ΑΜΕΣΗ/ΒΡΑΧΕΙΑ ΔΙΑΧΕΙΡΙΣΗ ΣΥΝΕΠΕΙΩΝ

Η άμεση/βραχεία διαχείριση συνεπειών από τον Δήμο Κύμης Αλιβερίου συνδέεται με δράσεις που αφορούν:

- την γνωστοποίηση μέσω ανακοινώσεων ή δελτίων τύπου στα τοπικά μέσα ενημέρωσης και μέσα κοινωνικής δικτύωσης, για τη λειτουργία τηλεφωνικής γραμμής στην οποία μπορούν να απευθύνονται οι πολίτες που οι ιδιοκτησίες τους έχουν πληγεί και χρειάζονται άμεση προσωρινή διαμονή,
- την παροχή βοήθειας στους πληγέντες - προσωρινή διαμονή των πολιτών που λόγω καταστροφής η παραμονή στις κατοικίες τους έχει καταστεί αδύνατη, σε συνεργασία με την Περιφέρεια Στερεάς Ελλάδας
- την δρομολόγηση δράσεων για τον έλεγχο υποδομών και τεχνικών έργων αρμοδιότητάς τους για τη διαπίστωση ζημιών,
- την δυνατότητα ορισμού με απόφαση του οικείου δημάρχου, υπεύθυνων κρατικής αρωγής στους Δήμους, προς υποστήριξη του έργου του περιφερειακού συντονιστή κρατικής αρωγής, στην περίπτωση εξαιρετικών περιπτώσεων όπου παρατηρηθούν σημαντικές και εκτεταμένες ζημιές σε αριθμό πληγεισών επιχειρήσεων και μη κερδοσκοπικού χαρακτήρα φορέων ή σε μέγεθος καταστροφής, στο πλαίσιο εφαρμογής του άρθρου 15 παρ. 4 του Ν.4797/2021 όπως ισχύει. Οι υπεύθυνοι κρατικής αρωγής σε επίπεδο Δήμου επικουρούν το έργο του περιφερειακού συντονιστή κρατικής αρωγής,
- τη συγκρότηση επιτροπών για την καταγραφή και εκτίμηση ζημιών σε κατοικίες, προκειμένου να χορηγηθούν οι προβλεπόμενες οικονομικές ενισχύσεις για την κάλυψη των πρώτων αναγκών τους, για επισκευές κύριας οικίας ή αντικατάσταση οικοσκευής (ΚΥΑ 33862/6-05-2019 - ΦΕΚ 1669/Β' /2019),
- την αποστολή στην Περιφέρεια Στερεάς Ελλάδος καταλόγου των αυτοψιών των πληγέντων κτιρίων για την υποβολή αιτήματος οριοθέτησης της πληγείσας περιοχής και χορήγησης στεγαστικής συνδρομής,
- την ενημέρωση του οικείου Περιφερειάρχη, στο πλαίσιο συντονισμού και ιεράρχησης δράσεων πολιτικής προστασίας στην αντιμετώπιση εκτάκτων αναγκών και την άμεση/βραχεία διαχείριση των συνεπειών,
- ό,τι άλλο κρίνεται απαραίτητο για την άμεση/βραχεία διαχείριση των συνεπειών λόγω δασικών πυρκαγιών, στο πλαίσιο των αρμοδιοτήτων του.

Νοείται ότι η περαιτέρω μεσοπρόθεσμη και μακροπρόθεσμη διαχείριση των συνεπειών, που έχει ως αντικείμενο τη λεπτομερή καταγραφή της έκτασης των ζημιών, τη χορήγηση δανείων και ενισχύσεων σε πληγέντες, κλπ., δρομολογείται από ειδικότερες νομοθεσίες, καθώς και κυβερνητικές αποφάσεις, όπου αυτό κρίνεται απαραίτητο.

**3.6 ΣΥΓΚΛΗΣΗ ΤΟΠΙΚΟΥ ΕΠΙΧΕΙΡΗΣΙΑΚΟΥ ΣΥΝΤΟΝΙΣΤΙΚΟΥ ΟΡΓΑΝΟΥ ΠΟΛΙΤΙΚΗΣ ΠΡΟΣΤΑΣΙΑΣ
(Τ.Ε.Σ.Ο.Π.Π.) ΜΕΤΑ ΤΗΝ ΕΚΔΗΛΩΣΗ ΔΑΣΙΚΗΣ ΠΥΡΚΑΓΙΑΣ, ΓΙΑ ΤΗΝ ΑΝΤΙΜΕΤΩΠΙΣΗ
ΕΚΤΑΚΤΩΝ ΑΝΑΓΚΩΝ ΚΑΙ ΤΗΝ ΑΜΕΣΗ/ΒΡΑΧΕΙΑ ΔΙΑΧΕΙΡΙΣΗ ΤΩΝ ΣΥΝΕΠΕΙΩΝ**

Μετά την εκδήλωση δασικής πυρκαγιάς, με βάση την ενημέρωση για την αναμενόμενη πορεία εξέλιξης του καταστροφικού φαινομένου από τον εκάστοτε Επικεφαλής Αξιωματικό του Πυροσβεστικού Σώματος, ο οποίος ενεργεί σε τοπικό επίπεδο ως συντονιστής του πυροσβεστικού έργου, ο Δήμαρχος του Δήμου Κύμης Αλιβερίου δύναται προς υποβοήθηση του έργου του να συγκαλεί το Τοπικό Επιχειρησιακό Συντονιστικό Όργανο Πολιτικής Προστασίας (Τ.Ε.Σ.Ο.Π.Π.) με σκοπό τον καλύτερο συντονισμό των φορέων που εμπλέκονται σε επίπεδο Δήμου Κύμης Αλιβερίου σε δράσεις υποστήριξης του έργου του Πυροσβεστικού Σώματος για τον έλεγχο και την καταστολή των δασικών πυρκαγιών, καθώς και σε δράσεις πολιτικής προστασίας για την αντιμετώπιση εκτάκτων αναγκών και την άμεση/βραχεία διαχείριση των συνεπειών.

Ειδικότερα, στο Τ.Ε.Σ.Ο.Π.Π. του Δήμου Κύμης Αλιβερίου κρίνεται σκόπιμο να εξετάζονται πρωτίστως θέματα σχετικά:

- με την παροχή στοιχείων από όλους τους αρμόδιους συμμετέχοντες φορείς για την πορεία εξέλιξης του καταστροφικού φαινομένου καθώς για τις συνέπειες του, κατά το μέρος που τους αφορά και εμπλέκονται,
- με την αμοιβαία ενημέρωση για την διαθεσιμότητα δυναμικού και μέσων των φορέων που εκπροσωπούνται σ' αυτό για την υλοποίηση των δράσεων και μέτρων πολιτικής προστασίας για την αντιμετώπιση εκτάκτων αναγκών και την άμεση/βραχεία διαχείριση των συνεπειών, καθώς και για την υποστήριξη του έργου του Πυροσβεστικού Σώματος για τον έλεγχο και την καταστολή των δασικών πυρκαγιών,
- με την διάθεση μέσων με βάση την ιεράρχηση που προτείνεται από το Π.Σ. για την υποστήριξη του έργου της καταστολής των δασικών πυρκαγιών,
- με την διάθεση προσωπικού και μέσων για την αντιμετώπιση εκτάκτων αναγκών και την άμεση/βραχεία διαχείριση των συνεπειών, σε επίπεδο Δήμου Κύμης Αλιβερίου, με βάση τις ανάγκες, όπως αυτές καταγράφονται και ιεραρχούνται από τους συμμετέχοντες στο Τ.Ε.Σ.Ο.Π.Π.,
- με τη συνδρομή των συμμετεχόντων φορέων στο Τ.Ε.Σ.Ο.Π.Π., εφόσον αποφασιστεί από τον Δήμαρχο του Δήμου Κύμης Αλιβερίου, η εφαρμογή του μέτρου της οργανωμένης προληπτικής απομάκρυνσης πολιτών από εξελισσόμενη ή επικείμενη καταστροφή εξ αιτίας δασικών πυρκαγιών, σύμφωνα με τα αναφερόμενα στο **Παράρτημα Β** και **Παράρτημα Α2** του παρόντος,
- με τη συνδρομή των συμμετεχόντων φορέων στο Τ.Ε.Σ.Ο.Π.Π., στην παροχή βοήθειας στους πληγέντες,
- με ζητήματα που συνδέονται με προσωρινή διαμονή των πολιτών που λόγω της καταστροφής η παραμονή στις κατοικίες τους έχει καταστεί αδύνατη,
- με την ενεργοποίηση εθελοντικών οργανώσεων και εθελοντών πολιτικής προστασίας που δραστηριοποιούνται στο Δήμο Κύμης Αλιβερίου για υποστηρικτικές δράσεις στο έργο του Δήμου,
- με ζητήματα που συνδέονται με την επικοινωνία και την ροή πληροφοριών μεταξύ των εμπλεκόμενων φορέων.
- ό,τι άλλο κρίνεται απαραίτητο για την αντιμετώπιση εκτάκτων αναγκών και την άμεση/βραχεία διαχείριση των συνεπειών λόγω δασικών πυρκαγιών.

**ΜΕΡΟΣ ΙV.
ΕΠΙΚΟΙΝΩΝΙΕΣ ΚΑΙ ΡΟΗ
ΠΛΗΡΟΦΟΡΙΩΝ**

ΜΕΡΟΣ ΙV. ΕΠΙΚΟΙΝΩΝΙΕΣ ΚΑΙ ΡΟΗ ΠΛΗΡΟΦΟΡΙΩΝ

4.1 ΜΕΣΑ ΕΠΙΚΟΙΝΩΝΙΑΣ

Στον Δήμο Κύμης Αλιβερίου χρησιμοποιούνται τα ακόλουθα μέσα επικοινωνίας:

- Α) Σταθερά τηλέφωνα του Δήμου. Στο **Παράρτημα Β** αναφέρονται αναλυτικά τα σταθερά τηλέφωνα του προσωπικού για δράσεις πολιτικής προστασίας.
- Β) Κινητά τηλέφωνα του προσωπικού για δράσεις πολιτικής προστασίας όπως αναφέρονται αναλυτικά στο **Παράρτημα Β**.

4.2 ΡΟΗ ΠΛΗΡΟΦΟΡΙΩΝ

4.2.1 ΚΑΘΗΜΕΡΙΝΗ ΑΠΟΣΤΟΛΗ ΧΑΡΤΗ ΠΡΟΒΛΕΨΗΣ ΚΙΝΔΥΝΟΥ ΠΥΡΚΑΓΙΑΣ & ΑΠΟΣΤΟΛΗ ΠΡΟΕΙΔΟΠΟΙΗΤΙΚΟΥ ΣΗΜΑΤΟΣ ΑΠΟ ΤΟ Ε.Σ.Κ.Ε.Δ.Ι.Κ.

Σύμφωνα με το άρθρο 36 παρ.8ε' του Ν.4662/2020 και την τροποποίηση που επέφερε το άρθρο 29 του Ν. 5075/2023 (ΦΕΚ 206/Α'/12-12-2023), στο Ε.Σ.Κ.Ε.Δ.Ι.Κ. λειτουργεί Μονάδα Ευρωπαϊκού Αριθμού έκτακτης Ανάγκης (Unit5-112). Σύμφωνα με το άρθρο 13 Εδ' του ανωτέρω Κανονισμού, η Μονάδα Ευρωπαϊκού Αριθμού Έκτακτης Ανάγκης (Unit5-112) υλοποιεί την Υπηρεσία Επικοινωνιών Εκτάκτου Ανάγκης της Γενικής Γραμματείας Πολιτικής Προστασίας. Αποστολή της είναι η υποδοχή και διαχείριση όλων των κλήσεων προς τον Ευρωπαϊκό Αριθμό Έκτακτης Ανάγκης **112** και η αποστολή εξερχόμενων μηνυμάτων/συναγερμών έκτακτης ανάγκης από αυτόν, καλύπτοντας και τις ανάγκες πολιτών με αναπηρία και είναι αρμόδια, μεταξύ άλλων, για την, μετά από εντολή του Γενικού Γραμματέα Πολιτικής Προστασίας, μαζική και γεωστοχευμένη προειδοποίηση πολιτών που βρίσκονται σε περιοχές που απειλούνται από ή όπου εξελίσσονται φυσικές, τεχνολογικές ή άλλου είδους καταστροφές.

Επιπλέον, δύναται να ενημερώνονται οι πολίτες για μερική η πλήρη αναστολή της κυκλοφορίας, της λειτουργίας επιχειρήσεων, εκπαιδευτικών ιδρυμάτων, δημόσιων εκδηλώσεων αλλά και η επίταξη πάσης φύσεως υπηρεσιών, μηχανημάτων έργων και ιδιωτικών μέσων μεταφοράς (παρ. δδ και εε, αρθρ. 29 του Ν. 5075/2023).

Συγκεκριμένα, για τον Δήμο Κύμης Αλιβερίου η ροή ενημέρωσης Χάρτη Πρόβλεψης κινδύνου Πυρκαγιάς και προειδοποιητικών Σημάτων φαίνεται στο παρακάτω **Διάγραμμα 1:**

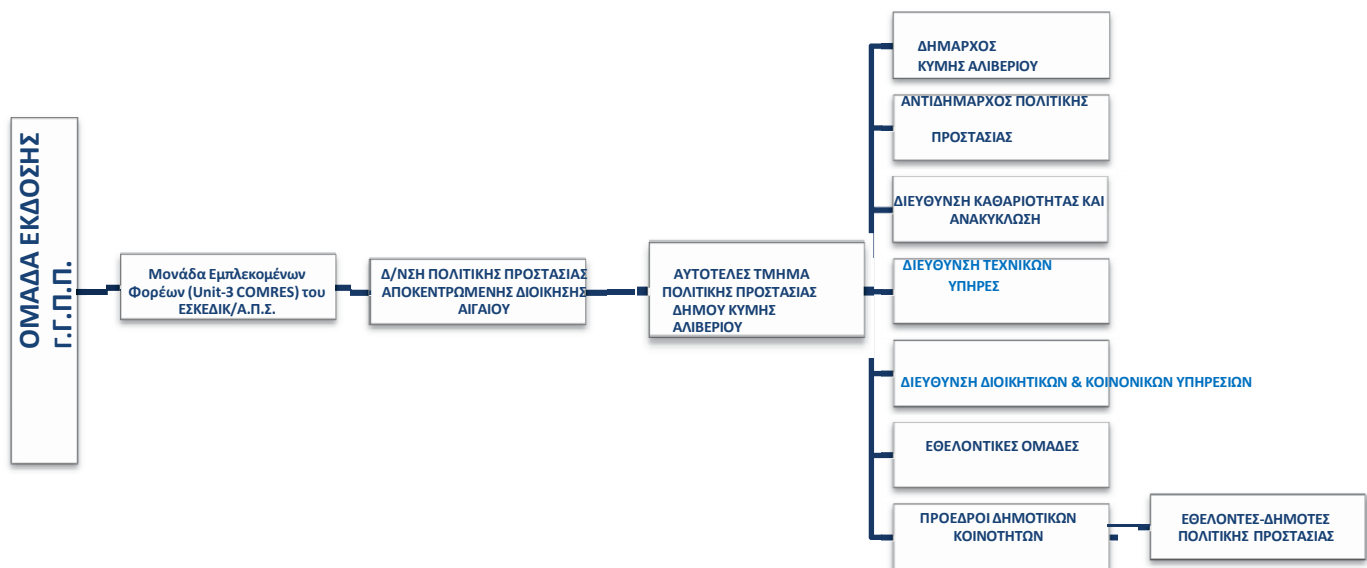

Διάγραμμα 1 Ροή Πληροφοριών Ημερήσιου Χάρτη Πρόβλεψης και Προειδοποιητικού Σήματος

4.2.2 ΑΡΧΙΚΗ ΕΙΔΟΠΟΙΗΣΗ - ΑΝΑΓΓΕΛΙΑ

Ο αρμόδιος φορέας για την έκδοση αρχικής ειδοποίησης – αναγγελίας σχετικά με την έναρξη δασικής πυρκαγιάς ορίζεται εκ του θεσμικού του πλαισίου το Πυροσβεστικό Σώμα. Οποιαδήποτε επιπλέον πληροφορία που προέρχεται από μη θεσμοθετημένους για το σκοπό αυτό φορείς αποτελεί χρήσιμη πρόσθετη πληροφορία για τα αρμόδια όργανα των διαφόρων επιπέδων.

Στο ακόλουθο Διάγραμμα 2 δίνεται σχηματικά η ροή πληροφοριών για την αναγγελία – αρχική ειδοποίηση.

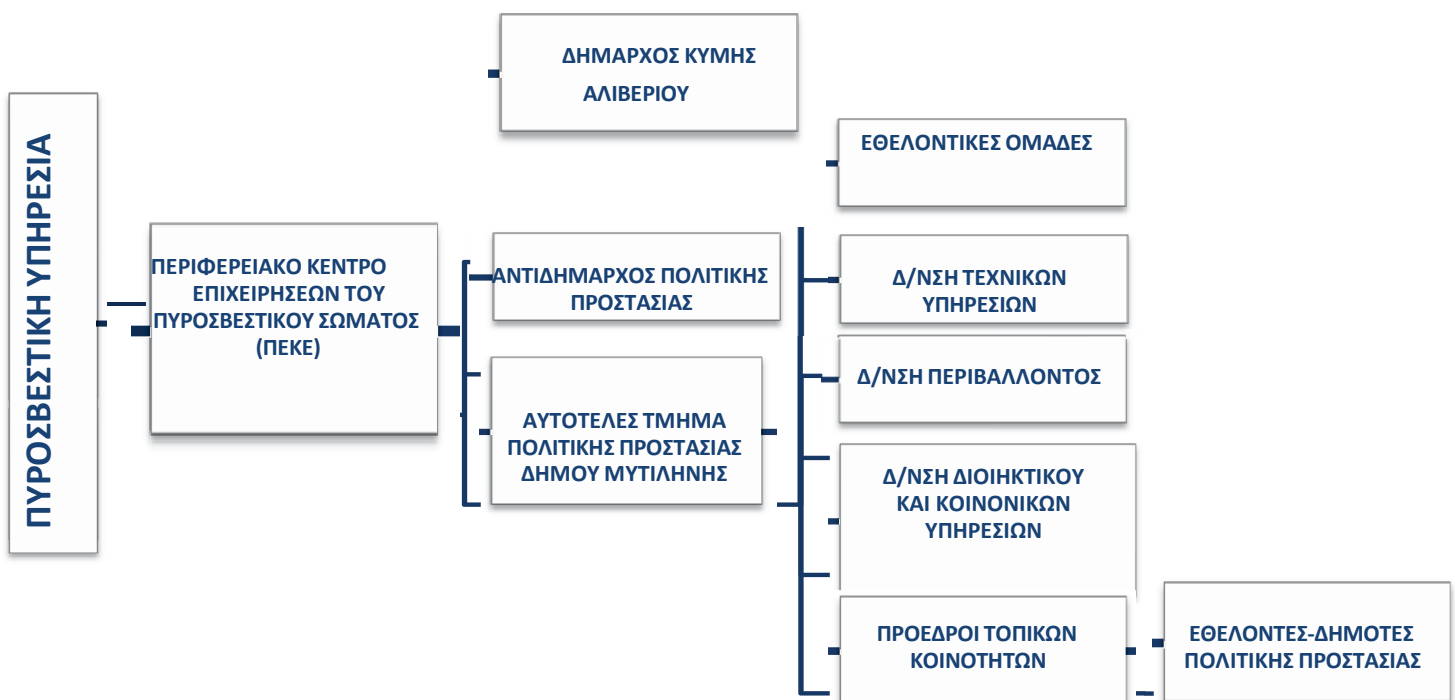

Διάγραμμα 2 Ροή Πληροφοριών Αρχικής Αναγγελίας - Ειδοποίησης

4.2.3. ΡΟΗ ΠΛΗΡΟΦΟΡΙΩΝ ΓΙΑ ΤΗΝ ΥΠΟΣΤΗΡΙΞΗ ΤΟΥ ΕΡΓΟΥ ΤΗΣ ΚΑΤΑΣΤΟΛΗΣ ΤΩΝ ΔΑΣΙΚΩΝ ΠΥΡΚΑΓΙΩΝ

Η επίσημη ενημέρωση του κοινού σχετικά με θέματα που αφορούν τον έλεγχο και την καταστολή των δασικών πυρκαγιών, καθώς και των επιχειρήσεων έρευνας και διάσωσης λόγω δασικών πυρκαγιών αποτελεί αρμοδιότητα του Αρχηγείου του Π.Σ.

Η επίσημη ενημέρωση του κοινού σχετικά με θέματα που αφορούν δράσεις έρευνας και διάσωσης στην χωρική αρμοδιότητα του Λιμενικού Σώματος - Ελληνικής Ακτοφυλακής (θαλάσσιος χώρος, αιγιαλός και παραλία), αποτελεί αρμοδιότητα του Αρχηγείου του ΛΣ-ΕΛΑΚΤ.

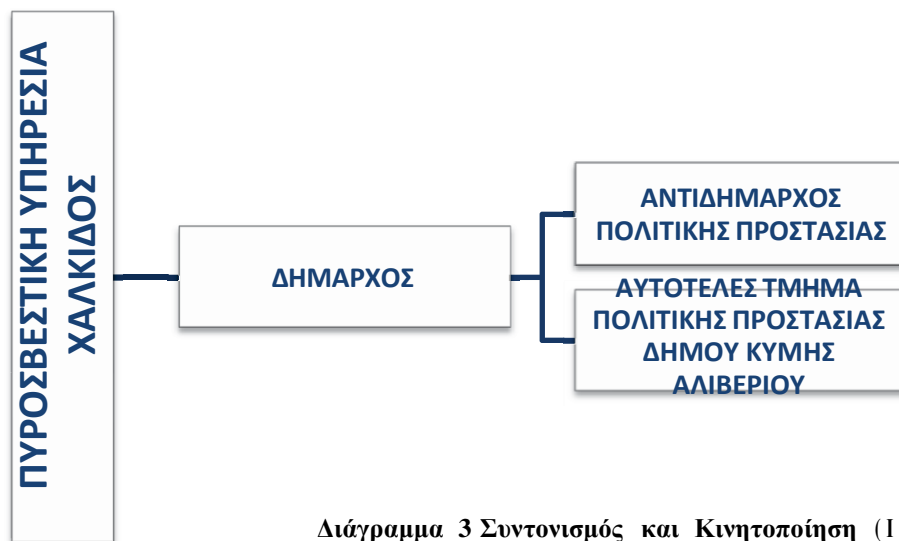

Διάγραμμα 3 Συντονισμός και Κινητοποίηση (I)

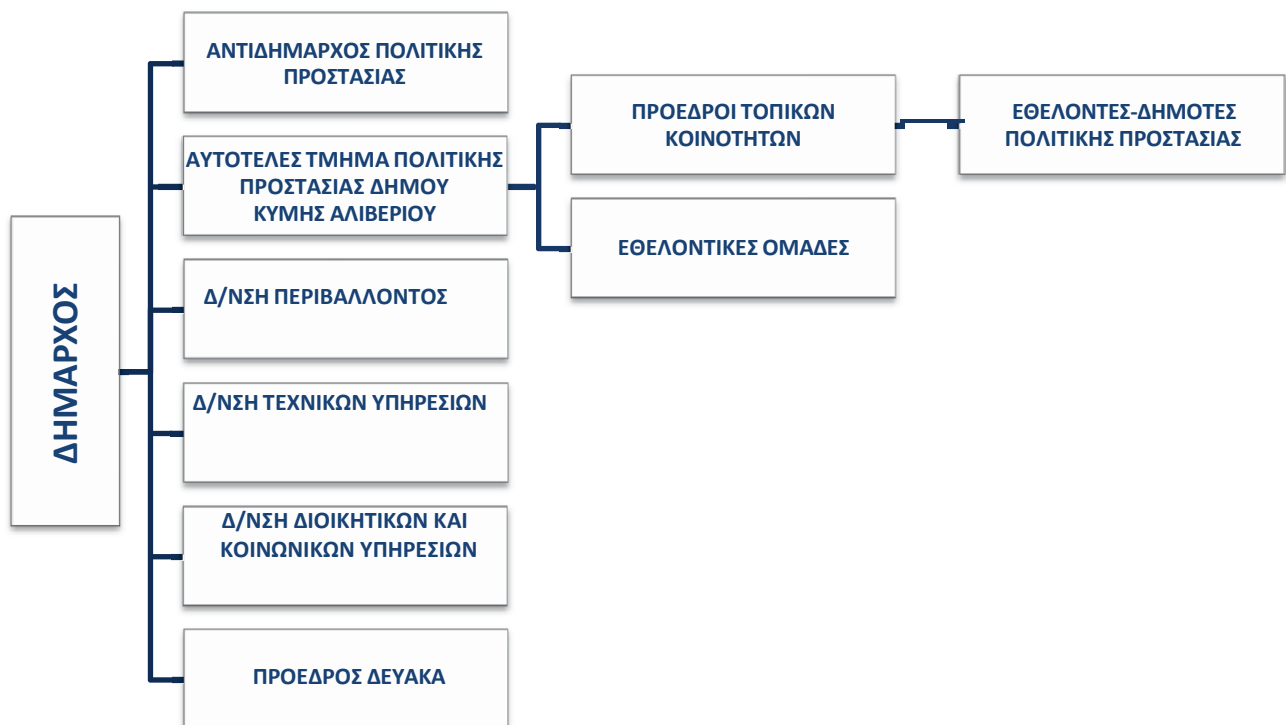

Διάγραμμα 4 Συντονισμός και Κινητοποίηση (II)

4.2.3. ΡΟΗ ΠΛΗΡΟΦΟΡΙΩΝ ΚΙΝΗΤΟΠΟΙΗΣΗΣ ΦΟΡΕΩΝ ΓΙΑ ΤΗ ΔΙΑΧΕΙΡΙΣΗ ΤΩΝ ΣΥΝΕΠΕΙΩΝ ΑΠΟ ΔΑΣΙΚΕΣ ΠΥΡΚΑΓΙΕΣ (ΣΥΜΠΕΡΙΛΑΜΒΑΝΟΜΕΝΗΣ ΚΑΙ ΤΗΣ ΒΡΑΧΕΙΑΣ ΑΠΟΚΑΤΑΣΤΑΣΗΣ)

Η παροχή βοήθειας και υποστήριξης των πληγέντων τα πρώτα 24-ωρα μετά την εκδήλωση δασικής πυρκαγιάς με καταστροφικές συνέπειες, είναι δράσεις πολιτικής προστασίας με βαρύνουσα σημασία και δρομολογούνται σε τοπικό επίπεδο από τον Δήμαρχο Κ ύ μ η ς Α λ ι β ε ρ ί ο υ ή με την συνδρομή του Περιφερειάρχη της Περιφέρειας Στερεές Ελλάδας Αντιπεριφερειάρχη Ευβοίας στο πλαίσιο του θεσμικού τους ρόλου, δια των αρμοδίων υπηρεσιών τους και υποστηρίζονται άμεσα από φορείς της κεντρικής διοίκησης, με βάση το μέγεθος των συνεπειών που προκλήθηκαν από την εκδήλωση του καταστροφικού φαινομένου. Οι ανωτέρω δράσεις άμεσης παροχής βοήθειας και υποστήριξης των πληγέντων συνδέονται πρωτίστως με την εξασφάλιση άμεσης προσωρινής διαμονής των πολιτών που η κατοικία τους έχει πληγεί από τη δασική πυρκαγιά και χρειάζονται άμεση προσωρινή φιλοξενία, καθώς και με την μεταφορά και κάλυψη των στοιχειωδών αναγκών των πολιτών που έχουν προσωρινά απομακρυνθεί από περιοχή που τεκμηριωμένα εκτιμάται ότι απειλείται από εξελισσόμενη ή επικείμενη καταστροφή, για την προστασία της ζωής και της υγείας τους, στο πλαίσιο εφαρμογής των αρ. 27 και 29 παρ.4 στ. Ν. 4662/2020. Οι δράσεις αυτές κατά κύριο λόγο απαιτούν τη συνέργεια και τη συνεργασία των υπηρεσιών του Δήμου Κύμης Αλιβερίου και της Περιφέρειας Στερεάς Ελλάδας βάσει του προσωπικού και των μέσων που άμεσα διαθέτουν (Διάγραμμα 5).

Διάγραμμα 5 Συντονισμός και Συνδρομή των Πληγέντων

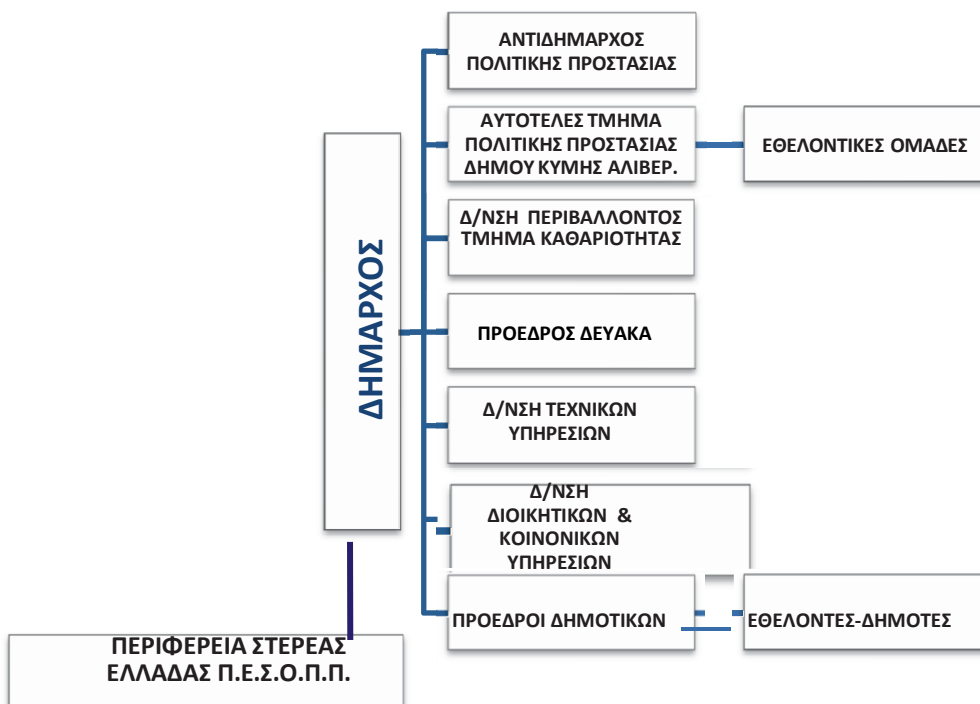

ΜΕΡΟΣ 5
ΣΥΝΤΟΝΙΣΤΙΚΕΣ ΟΔΗΓΙΕΣ
ΥΛΟΠΟΙΗΣΗΣ ΔΡΑΣΕΩΝ
ΠΟΛΙΤΙΚΗΣ ΠΡΟΣΤΑΣΙΑΣ

ΜΕΡΟΣ V. ΣΥΣΤΗΜΑ ΚΙΝΗΤΟΠΟΙΗΣΗΣ ΠΟΛΙΤΙΚΗΣ ΠΡΟΣΤΑΣΙΑΣ - ΣΥΝΤΟΝΙΣΤΙΚΕΣ ΟΔΗΓΙΕΣ
ΥΛΟΠΟΙΗΣΗΣ ΔΡΑΣΕΩΝ ΠΟΛΙΤΙΚΗΣ ΠΡΟΣΤΑΣΙΑΣ

Μετά την εκδήλωση μιας δασικής πυρκαγιάς οι φορείς πολιτικής προστασίας, στο πλαίσιο των αρμοδιοτήτων τους, κινητοποιούνται άμεσα και δρομολογούν σειρά δράσεων για την υποστήριξη του έργου του Προσβεστικού Σώματος στον έλεγχο και την καταστολή των δασικών πυρκαγιών, καθώς και για την αντιμετώπιση εκτάκτων αναγκών και την άμεση/βραχεία διαχείριση των συνεπειών. Προϋπόθεση για την αποτελεσματική απόκριση των φορέων πολιτικής προστασίας της χώρας είναι η συνέργεια, η συνεργασία και η διαλειτουργικότητα σε όλα τα επίπεδα Διοίκησης.

5.1 ΔΙΟΙΚΗΣΗ, ΕΛΕΓΧΟΣ & ΣΥΝΤΟΝΙΣΜΟΣ ΕΠΙΧΕΙΡΗΣΕΩΝ

Για τις επιχειρήσεις καταστολής των Δασικών Πυρκαγιών, η Διοίκηση, ο Έλεγχος & ο Συντονισμός των επιχειρήσεων γίνεται από τα αρμόδια όργανα του Πυροσβεστικού Σώματος και σύμφωνα με το επίπεδο κλιμάκωσης των επιχειρήσεων, όπως αυτό ορίζεται στα επιχειρησιακά του Σχέδια.

Για την υποστήριξη του έργου της καταστολής, το οποίο αποτελεί ευθύνη του Πυροσβεστικού Σώματος καθώς και για την αντιμετώπιση εκτάκτων αναγκών λόγω Δασικών Πυρκαγιών και τη διαχείριση των συνεπειών (συμπεριλαμβανομένης της οργανωμένης απομάκρυνσης πολιτών και της άμεσης-βραχείας αποκατάστασης), η Διοίκηση, ο Έλεγχος & ο Συντονισμός των δράσεων πολιτικής προστασίας αποτελεί ευθύνη των οργάνων Πολιτικής Προστασίας (Γενικός Γραμματέας Πολιτικής Προστασίας, Συντονιστής Αποκεντρωμένης Διοίκησης, Περιφερειάρχης/αρμόδιος Αντιπεριφερειάρχης, Δήμαρχος) τα οποία αναλόγως της κλιμάκωσης υλοποιούν στο πλαίσιο των αρμοδιοτήτων τους δράσεις πολιτικής προστασίας, ενημερώνοντας ταυτόχρονα το ανώτερο διοικητικά Όργανο Πολιτικής Προστασίας.

Οι λοιποί εμπλεκόμενοι φορείς, όπως οι Περιφέρειες, οι Δήμοι, κλπ., **έχουν υποστηρικτικό ρόλο** στην καταστολή των δασικών πυρκαγιών και η συνδρομή στο έργο του Π.Σ. (ΚΥΑ.12030Φ.109.1/10-5- 1999 – ΦΕΚ 713/Β'/1999) πραγματοποιείται κατόπιν σχετικού αιτήματος του εκάστοτε Επικεφαλής Αξιοματικού του Π.Σ. ο οποίος ενεργεί σε τοπικό επίπεδο ως συντονιστής του πυροσβεστικού έργου.

Η Διοίκηση, ο Έλεγχος & ο Συντονισμός επιμέρους επιχειρησιακών δράσεων αναλαμβάνεται από τους καθ' ύλη αρμόδιους φορείς.

- Δράσεις ελέγχου και καταστολής των Δασικών Πυρκαγιών, διάσωσης καθώς και ενίσχυσης σε προσωπικό και μέσα του Π.Σ. και λοιπών φορέων, αναλαμβάνονται και συντονίζονται από τον εκάστοτε Επικεφαλής Αξιοματικό του Πυροσβεστικού Σώματος, ο οποίος ενεργεί ως συντονιστής του πυροσβεστικού έργου στην περιοχή του συμβάντος,

Σχέδιο Αντιμετώπισης Εκτάκτων Αναγκών Εξ Αιτίας Δασικών Πυρκαγιών Δήμου Κύμης Αλφειού 2024

- δράσεις μέτρων τάξης και ασφάλειας, μέτρων τροχαίας, υποστήριξη μέτρων προστασίας πολιτών αναλαμβάνονται και συντονίζονται από τον εκάστοτε Επικεφαλής Αξιωματικό της Ελληνικής Αστυνομίας και σε περίπτωση περιοχής αρμοδιότητας Λιμενικού Σώματος - Ελληνικής Ακτοφυλακής, από τον εκάστοτε Επικεφαλής Αξιωματικό του Λιμενικού Σώματος - Ελληνικής Ακτοφυλακής,
- δράσεις έρευνας και διάσωσης στην χωρική αρμοδιότητα του Λιμενικού Σώματος - Ελληνικής Ακτοφυλακής (θαλάσσιος χώρος, αιγιαλός και παραλία) αναλαμβάνονται και συντονίζονται από τις εκάστοτε αρμόδιες αρχές του ΛΣ-ΕΛΑΚΤ,
- δράσεις ιατρικής υποστήριξης, διακομιδής τραυματιών-ασθενών και ενεργοποίησης των κατά τόπους μονάδων υγείας (νοσοκομεία, κέντρα υγείας, κλπ) αναλαμβάνονται και συντονίζονται από το ΕΚΑΒ (Κεντρική Υπηρεσία ή Παράρτημα ΕΚΑΒ).
- Με το άρθρο 13 του Ν. 5075/2023 τροποποιείται το άρθρο 17 του Ν. 4662/2020, σύμφωνα με το οποίο τα Περιφερειακά Κέντρα Πολιτικής Προστασίας (Π.Ε.Κ.Ε.Π.Π.) της Περιφέρειας προβαίνουν σε δράσεις οργανωμένης υποστήριξης, συντονισμού, σχεδιασμού, εποπτείας, οργάνωσης και υλοποίησης δράσεων αλλά και συλλογής, επεξεργασίας και διαβίβασης πληροφοριών στον αρμόδιο φορέα διαχείρισης και αντιμετώπισης της έκτακτης ανάγκης. Επισημαίνεται ότι η καταστολή των δασικών πυρκαγιών διεξάγεται υπό την ευθύνη και τον επιχειρησιακό σχεδιασμό του Πυροσβεστικού Σώματος, σύμφωνα και με το άρθρο 1 παρ. β του άρθρου 63 του Ν. 4249/2014. Επισημαίνεται ότι η καταστολή των δασικών πυρκαγιών διεξάγεται υπό την ευθύνη και τον επιχειρησιακό σχεδιασμό του Πυροσβεστικού Σώματος, σύμφωνα και με το Άρθρο 74 Ν.4662/2020.

5.2 ΣΤΑΔΙΑ ΕΠΙΧΕΙΡΗΣΕΩΝ

Για τις δασικές πυρκαγιές, τα στάδια των επιχειρήσεων από την εκδήλωση του φαινομένου ως και τον πλήρη έλεγχο του, προσδιορίστηκαν ως εξής (υπ' αριθμ. πρωτ. 5060/12-06-2008 έγγραφο της Γ.Γ.Π.Π.):

- Αναγγελία
- Κινητοποίηση δυνάμεων - Αρχική Εκτίμηση Κατάστασης
- Ανάπτυξη Δυνάμεων - Επέμβαση
- Μερικός Έλεγχος
- Έλεγχος - Φύλαξη
- Πλήρης Κατάσβεση
- Αποτίμηση

Ειδικότερα, οι δράσεις πολιτικής προστασίας σε τακτικό επίπεδο ακολουθούν τις φάσεις εξέλιξης του καταστροφικού φαινομένου και εντάσσονται στα αντίστοιχα στάδια επιχειρήσεων.

Με βάση τα ανωτέρω στάδια επιχειρήσεων, προσδιορίζονται με χρονική αλληλουχία ακολούθως οι κύριες δράσεις κατά αρμοδιότητα των Φορέων στην αντιμετώπιση Δασικών Πυρκαγιών και περιγράφεται η κλιμάκωση των ενεργειών.

Συγκεκριμένα, στο στάδιο επιχειρήσεων **«Αναγγελία»** ορίζεται το σύνολο των ενεργειών της Διοίκησης για τη μεταβίβαση προς όλους τους εμπλεκόμενους Φορείς της εξακριβωμένης πληροφορίας με την οποία περιγράφεται η θέση που εκδηλώθηκε η πυρκαγιά, η ώρα που έγινε αντιληπτή και το είδος της βλάβης που καίγεται.

Το στάδιο επιχειρήσεων **«Κινητοποίηση Δυνάμεων-Αρχική Εκτίμηση Κατάστασης»** συνδέεται με την κλιμάκωση δυναμικού και μέσω του Πυροσβεστικού Σώματος που απαιτείται, σύμφωνα με την πρώτη εκτίμηση του επικεφαλής Αξιωματικού του Πυροσβεστικού Σώματος ο οποίος μεταβαίνει στον τόπο του συμβάντος, για την αντιμετώπιση της πυρκαγιάς. Με βάση τη διαθεσιμότητα του αιτούμενου δυναμικού και μέσω ο επικεφαλής Αξιωματικός του Πυροσβεστικού Σώματος θα οδηγηθεί στην επιλογή του βέλτιστου Σχεδίου δράσης στο επόμενο στάδιο επιχειρήσεων.

Στο στάδιο επιχειρήσεων **«Ανάπτυξη Δυνάμεων – Επέμβαση»** πραγματοποιείται από τα αρμόδια όργανα του Πυροσβεστικού Σώματος η επιλογή του βέλτιστου Σχεδίου δράσεως και υλοποιείται με την αντίστοιχη ανάπτυξη δυνάμεων και επέμβαση στον τόπο της πυρκαγιάς. Οι λοιποί εμπλεκόμενοι Φορείς συμμετέχουν είτε υποστηρικτικά στο έργο της κατάσβεσης της Δασικής Πυρκαγιάς, είτε στην αντιμετώπιση εκτάκτων αναγκών λόγω Δασικών Πυρκαγιών και διαχείριση των συνεπειών κατά το μέρος που τους αφορά λόγω αρμοδιότητας.

Στο στάδιο επιχειρήσεων **«Μερικός Έλεγχος»** θεωρείται ότι, όταν λόγω των συνθηκών που επικρατούν, της διασποράς και του έργου των δυνάμεων πυρόσβεσης, έχει πλήρως κατασβεστεί το μεγαλύτερο μέρος της περιμέτρου μιας πυρκαγιάς και δεν αναμένεται μεγάλη αύξηση της περιμέτρου της πυρκαγιάς. Το έργο της κατάσβεσης συνεχίζεται έτσι ώστε να οροθετηθεί η περίμετρος. Στο στάδιο αυτό δεν προβλέπεται αποκλιμάκωση των Φορέων που συμμετέχουν στο έργο της από εδάφους κατάσβεσης.

Στο στάδιο επιχειρήσεων **«Έλεγχος - Φύλαξη»** θεωρείται ότι η περίμετρος της πυρκαγιάς έχει πλήρως κατασβεστεί και πραγματοποιείται φύλαξη του χώρου για τυχόν αναζωπυρώσεις και μερική αποκλιμάκωση των διατιθέμενων μέσω κατόπιν εισήγησης του επικεφαλής Αξιωματικού του Π.Σ. Το χρονικό διάστημα για το οποίο διαρκεί η φύλαξη για τυχόν αναζωπυρώσεις συνδέεται κατά κανόνα με το είδος της καύσιμης ύλης που βρίσκεται στην περίμετρο της πυρκαγιάς, την έκταση της πυρκαγιάς, τη μορφολογία του εδάφους και τις εκάστοτε καιρικές συνθήκες.

Στο στάδιο επιχειρήσεων **«Πλήρης Κατάσβεση»** θεωρείται ότι το συμβάν έχει λήξει και πραγματοποιείται πλήρης αποκλιμάκωση των διατιθέμενων για την κατάσβεση και για τη φύλαξη δυναμικού και μέσω μετά τη σχετική λήψη απόφασης του επικεφαλής Αξιωματικού του Πυροσβεστικού Σώματος που διοικεί το συμβάν.

Στο στάδιο επιχειρήσεων **«Αποτίμηση»** όλοι οι φορείς-υπηρεσίες που ενεπλάκησαν στην αντιμετώπιση εκτάκτων αναγκών και τη διαχείριση των συνεπειών εξαιτίας δασικών πυρκαγιών προχωρούν σε αποτίμηση των δράσεων/ενεργειών τους βάσει του αντίστοιχου σχεδιασμού τους. Σκοπός της αποτίμησης είναι η αναγνώριση εκ μέρους των φορέων σημείων που χρήζουν βελτιώσεων στο σχεδιασμό τους, καθώς και στην ορθολογικότερη διαχείριση πόρων. Νοείται ότι για να είναι δυνατή η σύνταξη αποτίμησης, οι ανωτέρω φορείς οφείλουν να καταγράφουν με χρονολογική σειρά τις δράσεις/ενέργειες στις οποίες προέβησαν και τους αντίστοιχους πόρους που διέθεσαν, σε κάθε Φάση του Συστήματος Κινητοποίησης Πολιτικής Προστασίας.

Διευκρινίζεται ότι η κλιμάκωση της κινητοποίησης του κάθε φορέα δεν πρέπει να συγχέεται με τη γενικότερη κλιμάκωση της κινητοποίησης του συνόλου του Μηχανισμού Πολιτικής Προστασίας (η οποία ορίζεται στο Ν.3013/2002, αρθ. 2) και είναι δυνατόν να λαμβάνει χώρα σε διαφορετικό χρόνο, όπως προκύπτει από το ρόλο και τις αρμοδιότητες του.

5.3 ΑΡΧΙΚΗ ΕΙΔΟΠΟΙΗΣΗ - ΑΝΑΓΓΕΛΙΑ

Ο αρμόδιος φορέας για την έκδοση αρχικής ειδοποίησης – αναγγελίας σχετικά με την έναρξη δασικής πυρκαγιάς ορίζεται εκ του θεσμικού του πλαισίου το Πυροσβεστικό Σώμα. Οποιαδήποτε επιπλέον πληροφορία που προέρχεται από μη θεσμοθετημένους για το σκοπό αυτό φορείς αποτελεί χρήσιμη πρόσθετη πληροφορία για τα αρμόδια όργανα των διαφόρων επιπέδων.

Διευκρινίζεται ότι ο σχεδιασμός για την ανάπτυξη μηχανισμού επιτήρησης των δασών και δασικών εκτάσεων κατά την αντιπυρική περίοδο, καθώς και της συλλογής πληροφοριών για την αναγγελία εκδήλωσης δασικής πυρκαγιάς αποτελεί μέρος των Επιχειρησιακών Σχεδίων του Πυροσβεστικού Σώματος (Ν. 2612/1998 «Ανάθεση της δασοπυρόσβεσης στο Πυροσβεστικό Σώμα και άλλες διατάξεις»).

Εφόσον εξακριβωθεί η πληροφορία για έναρξη δασικής πυρκαγιάς από την αρμόδια Πυροσβεστική Υπηρεσία, αυτή ενημερώνει άμεσα το Περιφερειακό Κέντρο Επιχειρήσεων (ΠΕ.Κ.Ε.) της Περιφερειακής Πυροσβεστικής Διοίκησης (ΠΕ.ΠΥ.Δ.) της Περιφέρειας Στέρας Ελλάδας

Εν συνεχεία, το Περιφερειακό Κέντρο Επιχειρήσεων (ΠΕ.Κ.Ε.) Ευβοίας στο πλαίσιο ενεργειών της αρχικής ειδοποίησης – αναγγελίας, επικοινωνεί τηλεφωνικά και ενημερώνει τις εξής εμπλεκόμενες Υπηρεσίες/Φορείς:

- Μονάδα Εμπλεκόμενων Φορέων (ΜΕΦ UNIT-3 COMRES)/ ΕΣΚΕΔΙΚ/Α.Π.Σ.
- Δ/ση Πολιτικής Προστασίας οικείας Περιφέρειας – Π.Ε.Σ.Ο.Π.Π.
- Γραφείο Πολιτικής Προστασίας του οικείου Δήμου ή των Δήμων
- Τοπική Αρμόδια Αστυνομική Αρχή
- Τοπικό Παράρτημα του ΕΚΑΒ
- Αρμόδια Δασική Υπηρεσία
- Λοιπούς φορείς που δύναται να συνδράμουν υποστηρικτικά το έργο της κατάσβεσης του Π.Σ. (ΔΕΔΗΕ, κλπ.)

Στη συνέχεια ο κάθε παραλήπτης της αρχικής ειδοποίησης αναλαμβάνει να ενημερώσει τις αρμόδιες επιχειρησιακά εμπλεκόμενες οργανικές μονάδες του φορέα του.

Νοείται ότι, η Δ/ση Πολιτικής Προστασίας της Περιφέρειας και το Γραφείο Πολιτικής Προστασίας του Δήμου ενημερώνουν άμεσα τον οικείο Περιφερειάρχη και τον αρμόδιο Αντιπεριφερειάρχη και τον οικείο Δήμαρχο αντίστοιχα, προκειμένου να υπάρξει εκ μέρους της Περιφέρειας ή του Δήμου, κινητοποίηση προσωπικού και μέσων για την υποστήριξη του έργου του Π.Σ. καθώς και για την αντιμετώπιση εκτάκτων αναγκών και την άμεση/βραχεία διαχείριση των συνεπειών, εφόσον συντρέχουν λόγοι.

Στο ακόλουθο Διάγραμμα 6 δίνεται σχηματικά η ροή πληροφοριών για την αναγγελία – αρχική ειδοποίηση.

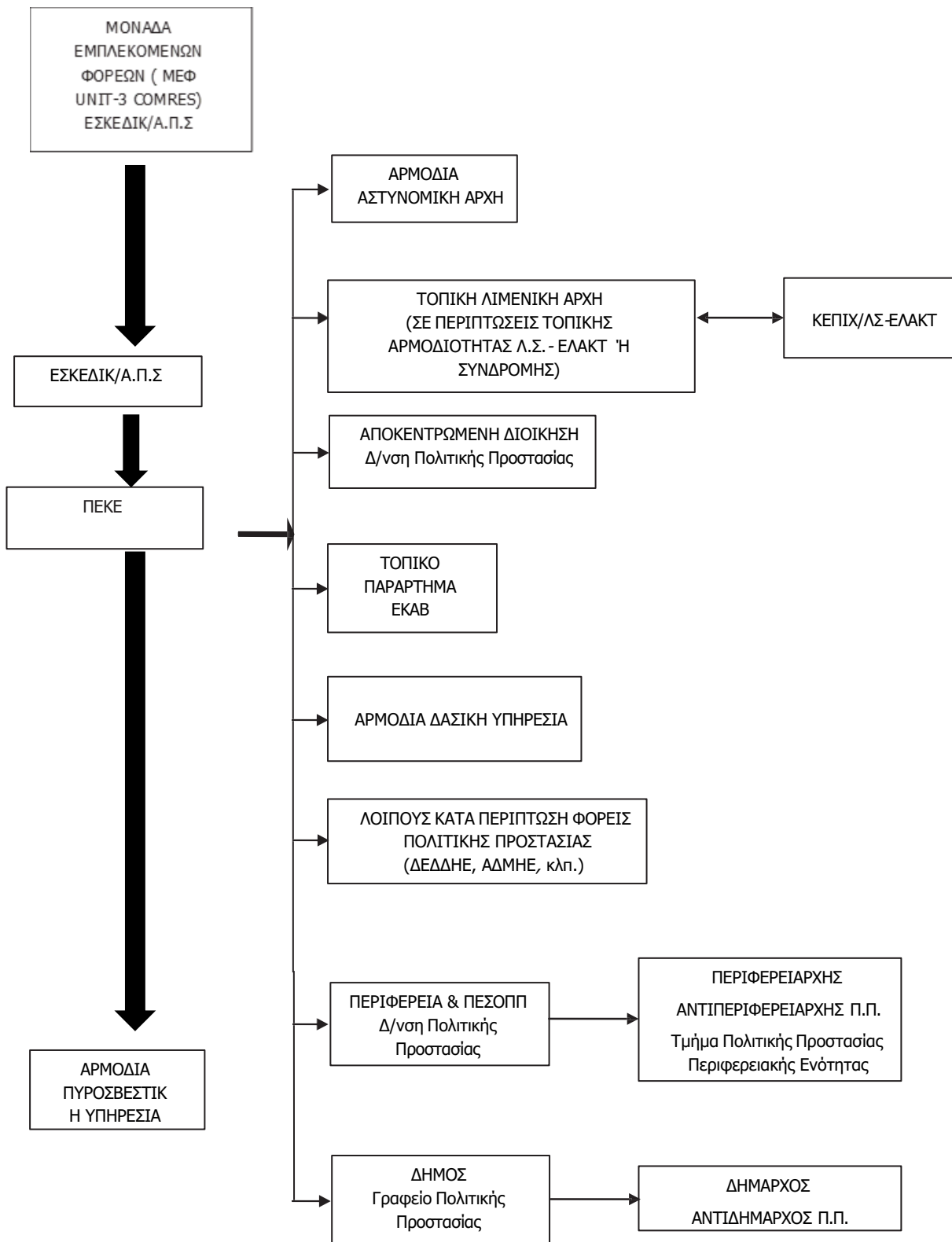

Διάγραμμα 6 Ροή Πληροφοριών για την Αρχική Ειδοποίηση – Αναγγελία σε κεντρικό επίπεδο

5.4 ΕΠΙΚΟΙΝΩΝΙΕΣ

Οι επικοινωνίες μεταξύ των Φορέων για δράσεις υποστήριξης του έργου του Π.Σ. στην καταστολή δασικών πυρκαγιών και στην αντιμετώπιση εκτάκτων αναγκών λόγω δασικών πυρκαγιών και διαχείριση των συνεπειών γίνονται κατά κανόνα με τη χρήση των δικτύων σταθερής και κινητής τηλεφωνίας σε όλα τα στάδια επιχειρήσεων.

Για τις ενδοεπικοινωνίες τους οι εμπλεκόμενοι φορείς δύναται να χρησιμοποιούν και δίκτυα ασύρματων επικοινωνιών, σύμφωνα με τα προβλεπόμενα στον επιχειρησιακό σχεδιασμό τους.

Η ανταλλαγή πληροφοριών, η αποστολή αιτημάτων, κλπ. που πραγματοποιούνται μέσω τηλεφωνικών επικοινωνιών, δύναται να ακολουθείται με την αποστολή τηλεομοιοτυπίας (FAX), e-mail όταν αυτό απαιτείται και είναι εφικτό.

Η αναγγελία των Δασικών Πυρκαγιών αποτελεί ευθύνη των υπηρεσιών του Πυροσβεστικού Σώματος το οποίο και εξασφαλίζει σε 24-ωρη βάση επικοινωνία με τους Φορείς που εμπλέκονται υποστηρικτικά στο έργο της κατάσβεσης των Δασικών Πυρκαγιών (ΚΥΑ 12030Φ.109.1/1999, αρθ.1, παρ.4, αρθ.3, παρ.2).

5.5 ΚΙΝΗΤΟΠΟΙΗΣΗ

Η κινητοποίηση των υπηρεσιών του Πυροσβεστικού Σώματος για τον έλεγχο και καταστολή του φαινομένου αποφασίζεται από τα αρμόδια όργανα του Π.Σ., σύμφωνα με τον επιχειρησιακό σχεδιασμό του Π.Σ.

Οι φορείς που ενημερώνονται από την αρμόδια Πυροσβεστική Υπηρεσία ή το οικείο Περιφερειακό Κέντρο Επιχειρήσεων (Π.Ε.Κ.Ε.) του Π.Σ. για την εκδήλωση δασικής πυρκαγιάς σε περιοχή ευθύνης τους, κινητοποιούν το εμπλεκόμενο προσωπικό και τα μέσα που έχουν στη διάθεσή τους για την υλοποίηση δράσεων πολιτικής προστασίας που αφορούν:

- την υποστήριξη του έργου της καταστολής των δασικών πυρκαγιών, την κύρια ευθύνη του οποίου έχει το Πυροσβεστικό Σώμα,
- την αντιμετώπιση εκτάκτων αναγκών λόγω δασικών πυρκαγιών και τη διαχείριση των συνεπειών (συμπεριλαμβανομένης και της άμεσης/βραχείας αποκατάστασης από καταστροφές που έχουν προκληθεί από δασικές πυρκαγιές).

Νοείται ότι το επίπεδο κλιμάκωσης και κινητοποίησης του εμπλεκόμενου προσωπικού και μέσω των δύναται να τροποποιηθεί, όταν αυτό απαιτηθεί, βάσει της αξιολόγησης των νεότερων δεδομένων που αφορούν την εξέλιξη και τις συνέπειες του καταστροφικού φαινομένου. Κριτήρια κλιμάκωσης θεωρούνται:

- η αδυναμία αντιμετώπισης της καταστροφής από το κατώτερο διοικητικό επίπεδο λόγω ανεπάρκειας διατιθέμενων πόρων
- η έκταση της καταστροφής
- το μέγεθος των απωλειών ή ζημιών (ένταση της καταστροφής)

Διευκρινίζεται ότι η κλιμάκωση της κινητοποίησης του κάθε φορέα δεν πρέπει να συγχέεται με τη γενικότερη κλιμάκωση της κινητοποίησης του συνόλου του Μηχανισμού Πολιτικής Προστασίας (η οποία ορίζεται στο Ν.3013/2002, αρθ. 2) και είναι δυνατόν να λαμβάνει χώρα σε διαφορετικό χρόνο, όπως προκύπτει από το ρόλο και τις αρμοδιότητες του.

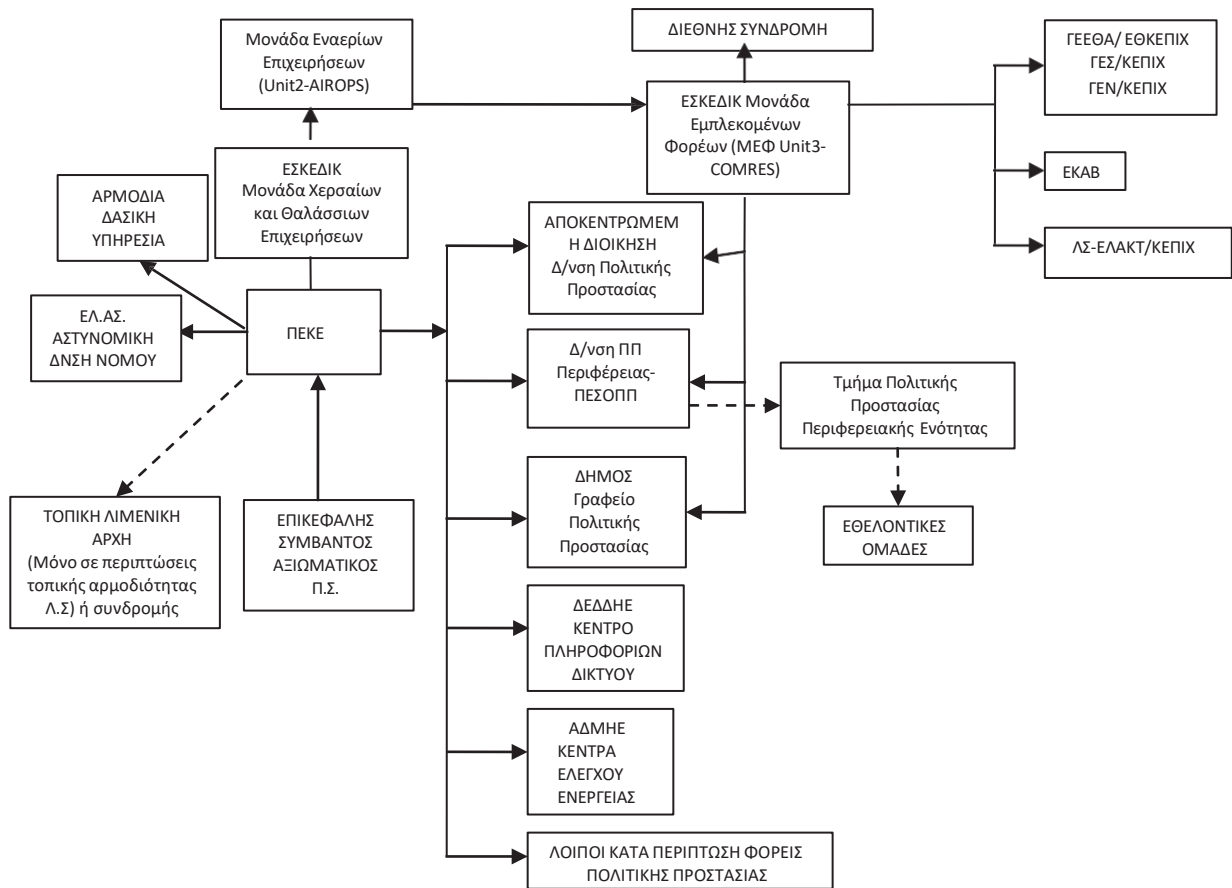

Διάγραμμα 7 Ροή πληροφοριών για την υποστήριξη του έργου της καταστολής των δασικών πυρκαγιών σε κεντρικό επίπεδο

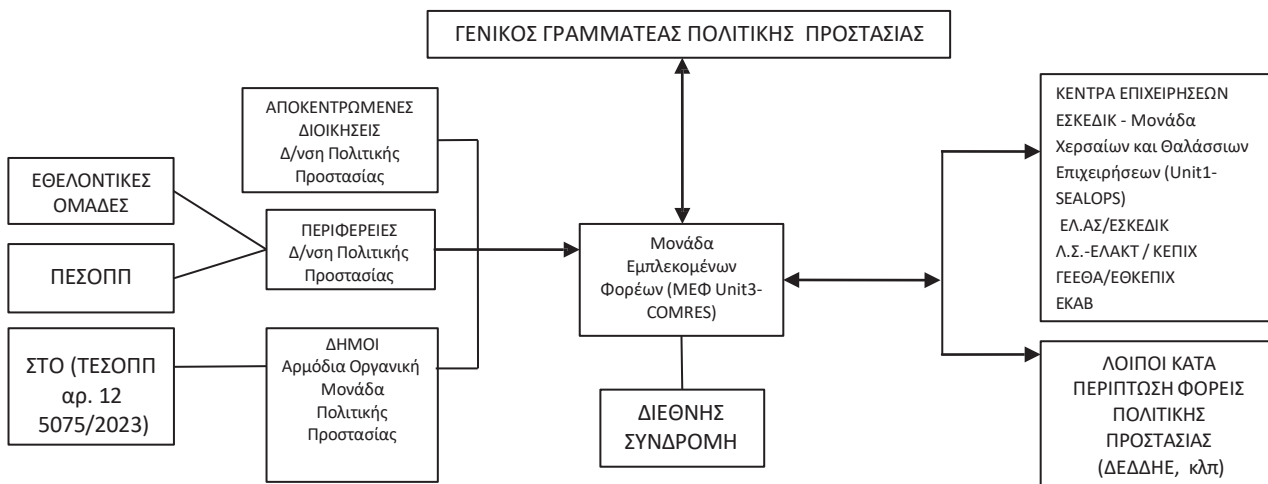

Διάγραμμα 8 Ροή πληροφοριών κινητοποίησης φορέων για τη διαχείριση των συνεπειών από δασικές πυρκαγιές (συμπεριλαμβανομένης και της βραχείας αποκατάστασης) σε κεντρικό επίπεδο

5.5.1 ΚΙΝΗΤΟΠΟΙΗΣΗ ΣΕ ΤΟΠΙΚΟ ΕΠΙΠΕΔΟ

Οι κατά τόπους Πυροσβεστικές Υπηρεσίες, μετά την εκδήλωση δασικής πυρκαγιάς κινητοποιούνται για τον έλεγχο και καταστολή του φαινομένου, σύμφωνα με τον επιχειρησιακό σχεδιασμό του Π.Σ.

Ενημερώνονται για άλλα συμβάντα αρμοδιότητάς τους από τις υπηρεσίες της ΕΛ.ΑΣ. ή και από άλλους φορείς και ιδιώτες και κινητοποιούνται σύμφωνα με τα προβλεπόμενα στα επιχειρησιακά τους σχέδια για τον απεγκλωβισμό και διάσωση πολιτών που βρίσκονται σε επαφή, ή εντός του φλεγόμενου χώρου και η προσωπική τους ασφάλεια διατρέχει άμεσο και διαρκή κίνδυνο που απαιτεί την παροχή βοήθειας.

Προβαίνουν σε αξιολόγηση και εκτίμηση των πληροφοριών από τον τόπο της καταστροφής, κλιμακώνουν τις δράσεις τους και αναλόγως της φύσης και της έκτασης των συμβάντων αρμοδιότητάς τους και αιτούνται μέσω του ΕΣΚΕΔΙΚ την ενίσχυση των δυνάμεών τους με προσωπικό και μέσα του Π.Σ., καθώς και την υποστήριξη για την υλοποίηση των ανωτέρω δράσεων από άλλους φορείς (ΕΛ.ΑΣ., ΕΚΑΒ, ΟΤΑ, κλπ).

Όταν στην οικεία Πυροσβεστική Υπηρεσία περιέλθει η πληροφορία για την έναρξη δασικής πυρκαγιάς, και κρίνεται από αυτήν ως κρίσιμο περιστατικό, ενημερώνεται αμέσως η οικεία Δασική Υπηρεσία για την επιτόπια συνδρομή της με αρμόδιο εκπρόσωπό της και τη συνεργασία του με τον επικεφαλής των δυνάμεων καταστολής, προς την κατεύθυνση της αποτελεσματικής αντιμετώπισής της.

Εν συνεχεία, αναλόγως της πορείας εξέλιξης του καταστροφικού φαινομένου, ενημερώνουν και συνεργάζονται με τα αρμόδια κατά τόπους Αποκεντρωμένα Όργανα Πολιτικής Προστασίας (Περιφερειάρχης, Αντιπεριφερειάρχης, Δήμαρχος) και τους υπεύθυνους λειτουργίας εγκαταστάσεων και υποδομών και εισηγούνται την δρομολόγηση δράσεων από τους ανωτέρω που αφορούν την προστασία της ζωής και της περιουσίας των πολιτών από τον κίνδυνο των δασικών πυρκαγιών στο πλαίσιο των αρμοδιοτήτων τους, όπως υλοποίηση του μέτρου της οργανωμένης προληπτικής απομάκρυνσης πολιτών, εκκένωση κατασκηνώσεων, κλπ.

Η οικεία Δασική Υπηρεσία, όταν ενημερωθεί για έναρξη δασικής πυρκαγιάς, η οποία έχει κριθεί από την αντίστοιχη Πυροσβεστική Υπηρεσία ως κρίσιμο περιστατικό, αμέσως συνδράμει επιτόπια με αρμόδιο εκπρόσωπό της, ο οποίος συνεργάζεται με τον επικεφαλής των δυνάμεων καταστολής, προς την κατεύθυνση της αποτελεσματικής αντιμετώπισής της, ενημερώνοντας ταυτόχρονα και τον αρμόδιο Προϊστάμενό του.

Επίσης, η οικεία Δασική Υπηρεσία όταν ενημερωθεί για έναρξη δασικής πυρκαγιάς από τον εκπρόσωπο της Γενικής Δ/σης Δασών & Δασικού Περιβάλλοντος του Υπ.ΕΝ. στο ΕΣΚΕΔΙΚ/Α.Π.Σ., αμέσως στέλνει κλιμάκιο επί τόπου, προκειμένου να παράσχει άμεσα τις απαιτούμενες πληροφορίες που άπτονται στην αρμοδιότητά του (βλάστηση, ανάγλυφο, καιρικές συνθήκες κλπ).

Ο εκπρόσωπος της οικείας Δασικής Υπηρεσίας, ο οποίος παρευρίσκεται σε ένα συμβάν δασικής πυρκαγιάς, έχει συμβουλευτικό ρόλο και συνεργάζεται με τον επικεφαλής των δυνάμεων καταστολής, παρέχοντας πληροφορίες σχετικά με το οδικό δασικό δίκτυο, το ανάγλυφο, τη συμπεριφορά της υπάρχουσας δασικής βλάστησης στη φωτιά, τις πιθανές θέσεις όπου μπορούν να διανοιχτούν ζώνες με μηχανικούς τρόπους και με ότι άλλο στοιχείο μπορεί να βοηθήσει προς την κατεύθυνση της αποτελεσματικής αντιμετώπισής της.

Οι κατά τόπους Αστυνομικές Αρχές, μετά την ενημέρωσή τους από το οικείο Περιφερειακό Κέντρο Επιχειρήσεων (Π.Ε.Κ.Ε.) του Π.Σ. για την εκδήλωση δασικής πυρκαγιάς σε περιοχή ευθύνης τους και σύμφωνα με τα προβλεπόμενα στο σχεδιασμό τους, κινητοποιούν τους διαθέσιμους πόρους τους για τη λήψη μέτρων τροχαίας κίνησης προς αποφυγή κυκλοφοριακής συμφόρησης, τόσο στην πληγείσα περιοχή όσο και ευρύτερα, εκτροπή ροής κυκλοφορίας των λοιπών οχημάτων προς αποφυγή εγκλωβισμού τους στην πυρκαγιά, καθώς και μέτρων διευκόλυνσης των πολιτών που απομακρύνονται από την πληγείσα περιοχή

Επίσης, στα πλαίσια των αρμοδιοτήτων τους, προχωρούν στη λήψη μέτρων τάξης και ασφάλειας στην πληγείσα περιοχή, καθώς και όπου αλλού απαιτείται η επιπρόσθετη λήψη μέτρων ασφάλειας για την διευκόλυνση του έργου των σωστικών συνεργειών, και την προστασία της ζωής και της περιουσίας των πολιτών. Σε περιπτώσεις που δεν επαρκούν τα διαθέσιμα μέσα του ΕΚΑΒ και αν παραστεί ανάγκη, δύναται να συνδράμουν το έργο της μεταφοράς τραυματιών σε νοσηλευτικές μονάδες.

Επιπλέον, οι κατά τόπους Αστυνομικές Αρχές υποστηρίζουν την υλοποίηση δράσεων οργανωμένης/προληπτικής απομάκρυνσης πολιτών, όταν το μέτρο αυτό αποφασιστεί.

Οι υπηρεσίες του Ε.Κ.Α.Β. μετά την ενημέρωσή τους από το οικείο Περιφερειακό Κέντρο Επιχειρήσεων (Π.Ε.Κ.Ε.) του Π.Σ. για την εκδήλωση δασικής πυρκαγιάς σε περιοχή ευθύνης τους, θέτουν σε ετοιμότητα τους διαθέσιμους πόρους τους, σύμφωνα με τα προβλεπόμενα στο σχεδιασμό τους, και κατευθύνουν το έργο τους, σε συνεργασία με τους κατά τόπους διοικητές των υγειονομικών μονάδων και τις κατά τόπους διοικήσεις του Π.Σ., της ΕΛ.ΑΣ. και του ΛΣ/ΕΛΑΚΤ, για την αποστολή ασθενοφόρων και κινητών μονάδων στον τόπο της πυρκαγιάς, καθώς και την παροχή πρώτων βοηθειών τυχόν τραυματιών και διακομιδή τους στα νοσοκομεία.

Ο Πρόεδρος του Ε.Κ.Α.Β. ενεργοποιεί, όταν αυτό απαιτηθεί, την Ομάδα Διαχείρισης Κρίσεων (Ο.ΔΙ.Κ.) του Εθνικού Κέντρου Άμεσης Βοήθειας, η οποία συντονίζει επιτελικά και επιχειρησιακά τις δραστηριότητες των κατά τόπους δυνάμεων του ΕΚΑΒ (παραρτήματα του ΕΚΑΒ, Ειδικό Τμήμα Ιατρικής Καταστροφών (ΕΤΙΚ) του ΕΚΑΒ, κλπ).

Σε περιπτώσεις δασικών πυρκαγιών και όταν συντρέχει λόγος, η Μονάδα Εμπλεκόμενων Φορέων (ΜΕΦ, UNIT-3 COMRES)/ΕΣΚΕΔΙ Κ/Α.Π.Σ. επικοινωνεί με το ΕΚΑΒ και ενημερώνει σχετικά με την εκδήλωση τους και τις επηρεαζόμενες περιοχές. Εν συνεχεία, το ΕΚΑΒ ενημερώνει σχετικά τις διοικήσεις των νοσηλευτικών μονάδων στις περιοχές όπου εξελίσσεται η δασική πυρκαγιά, προκειμένου να βρίσκονται σε ετοιμότητα υλοποίησης δράσεων που προβλέπονται στα επιχειρησιακά σχέδια αντιμετώπισης καταστροφών και εκτάκτων αναγκών του Υπουργείου Υγείας. Επίσης το **ΕΚΑΒ**, μετά την εκδήλωση δασικών πυρκαγιών, έχει την ευθύνη για τον γενικότερο συντονισμό των φορέων που έχουν την ευθύνη για την υλοποίηση δράσεων σχετικών με την αντιμετώπιση εκτάκτων καταστάσεων που αφορούν στη δημόσια υγεία. Ειδικότερα και όταν αυτό απαιτείται, παρακολουθεί την εφαρμογή δράσεων του Τομέα Υγείας βάσει του αντίστοιχου σχεδιασμού, για την αντιμετώπιση εκτάκτων αναγκών εξαιτίας δασικών πυρκαγιών, όπως ετοιμότητα και λειτουργία των νοσηλευτικών μονάδων για την υποδοχή περιστατικών υγείας, κάλυψη αυξημένων αναγκών σε φαρμακευτικό υλικό, επιδημιολογική επιτήρηση από κλιμάκια του ΕΟΔΥ, έλεγχοι Δημόσιας Υγείας (Υδατος, Υγιεινής χώρου φύλαξης τροφίμων), ψυχοκοινωνική υποστήριξη στις πληγείσες περιοχές από κλιμάκια του ΕΚΚΑ, κλπ. (Ν.3370/05, ΦΕΚ 176/Α'/2005 – Ν. 3527/07, ΦΕΚ 25/Α'/2007).

Οι διοικήσεις των νοσηλευτικών μονάδων στην περιοχή όπου εξελίσσεται η δασική πυρκαγιά βρίσκονται σε επικοινωνία με τις οικείες υπηρεσίες του Ε.Κ.Α.Β., σχετικά με τον αριθμό των συμβάντων υγείας στην περιοχή ευθύνης τους, προκειμένου να βρίσκονται σε ετοιμότητα να αντιμετωπίσουν αυξημένο αριθμό προσέλευσης ασθενών/τραυματιών λόγω δασικών πυρκαγιών.

Οι κατά τόπους Λιμενικές Αρχές μετά την ενημέρωσή τους από το οικείο Περιφερειακό Κέντρο Επιχειρήσεων (Π.Ε.Κ.Ε.) του Π.Σ. για την εκδήλωση δασικής πυρκαγιάς, υλοποιούν σύμφωνα με το σχεδιασμό τους μέτρα ασφάλειας ναυσιπλοΐας ευρύτερης θαλάσσιας περιοχής, σε περιπτώσεις υδροληψίας από πυροσβεστικά αεροσκάφη και θέτουν σε ετοιμότητα τα πλωτά μέσα του ΛΣ-ΕΛΑΚΤ για παροχή βοήθειας στα αεροσκάφη εφόσον απαιτηθεί. Επίσης, κατόπιν σχετικού αιτήματος, διευκολύνουν την από θαλάσσης μεταφορά με πλωτά μέσα του ΛΣ-ΕΛΑΚΤ προσωπικού και μέσων επιχειρησιακά εμπλεκόμενων φορέων στην αντιμετώπιση εκτάκτων αναγκών και διαχείρισης των συνεπειών (ΕΛ.ΑΣ., Π.Σ., Ε.Κ.Α.Β., κλπ) λόγω δασικών πυρκαγιών, καθώς και υλικών και μέσων για την περίθαλψη πληγέντων, όταν αυτό κρίνεται απαραίτητο.

Επίσης, το ΛΣ-ΕΛΑΚΤ υποστηρίζει με πλωτά μέσα που διαθέτει, εφόσον συντρέχουν λόγοι, τις επιχειρήσεις διάσωσης που διενεργούνται από το Π.Σ. ή δράσεις οργανωμένης/προληπτικής απομάκρυνσης πολιτών, όταν το μέτρο αυτό αποφασιστεί. Τέλος, συντονίζουν δράσεις έρευνας και διάσωσης στην χωρική αρμοδιότητα του Λιμενικού Σώματος - Ελληνικής Ακτοφυλακής (θαλάσσιος χώρος, αιγιαλός και παραλία – αρθ. 26 του Ν.4597/2019), σύμφωνα με τα προβλεπόμενα στα επιχειρησιακά τους σχέδια.

Οι Δήμαρχοι, μετά την ενημέρωσή τους από το οικείο γραφείο Πολιτικής Προστασίας για την εκδήλωση δασικής πυρκαγιάς στην περιοχή ευθύνης τους, κινητοποιούν δια των Γραφείων Πολιτικής Προστασίας των Δήμων, το επιχειρησιακά εμπλεκόμενο δυναμικό και τα μέσα πολιτικής προστασίας του Δήμου, προκειμένου να δρομολογήσουν δράσεις όπως αυτές αναφέρονται στις παραγράφους **3.4 και 3.5 του παρόντος**.

Επίσης οι Δήμαρχοι, με βάση την ενημέρωση για την αναμενόμενη πορεία εξέλιξης του καταστροφικού φαινομένου από τον εκάστοτε Επικεφαλής Αξιωματικό του Πυροσβεστικού Σώματος, ο

οποίος ενεργεί σε τοπικό επίπεδο ως συντονιστής του πυροσβεστικού έργου, δύναται προς υποβοήθηση του έργου τους να συγκαλούν τα Τ.Ε.Σ.Ο.Π.Π. με σκοπό τον καλύτερο συντονισμό των φορέων που εμπλέκονται σε επίπεδο Δήμου σε δράσεις υποστήριξης του έργου του Πυροσβεστικού Σώματος για τον έλεγχο και την καταστολή των δασικών πυρκαγιών, καθώς και σε δράσεις πολιτικής προστασίας για την αντιμετώπιση εκτάκτων αναγκών και την άμεση/βραχεία διαχείριση των συνεπειών, σύμφωνα με τα αναφερόμενα στις παραγράφους 3.4 και 3.5 του παρόντος.

Οι **Περιφερειάρχες** ή οι **αρμόδιοι Αντιπεριφερειάρχες** που ενεργούν σύμφωνα με τις οδηγίες και τις κατευθύνσεις που τους παρέχουν οι Περιφερειάρχες, μετά την ενημέρωσή τους από την οικεία Δ/ση Πολιτικής Προστασίας για την εκδήλωση δασικής πυρκαγιάς στην περιοχή ευθύνης τους, κινητοποιούν δια των Δ/σεων Πολιτικής Προστασίας, το επιχειρησιακά εμπλεκόμενο δυναμικό και τα μέσα πολιτικής προστασίας της Περιφέρειας, προκειμένου να δρομολογήσουν δράσεις όπως αυτές αναφέρονται στο σχεδιασμό τους.

Οι αρμόδιοι Αντιπεριφερειάρχες, που ενεργούν σύμφωνα με τις οδηγίες και τις κατευθύνσεις που τους παρέχουν οι οικείοι Περιφερειάρχες, με βάση την ενημέρωση για την αναμενόμενη πορεία εξέλιξης του καταστροφικού φαινομένου από τον εκάστοτε Επικεφαλής Αξιωματικό του Πυροσβεστικού Σώματος, ο οποίος ενεργεί σε τοπικό επίπεδο ως συντονιστής του πυροσβεστικού έργου, δύναται προς υποβοήθηση του έργου τους, να συγκαλούν τα Συντονιστικά Όργανα Πολιτικής Προστασίας (Σ.Ο.Π.Π.) των οικείων Περιφερειακών Ενοτήτων και με την υποστήριξη του Π.Ε.Σ.Ο.Π.Π. (αρ. 11, 5075/2023), να προβαίνουν στον καλύτερο συντονισμό των φορέων που εμπλέκονται σε επίπεδο Περιφερειακής Ενότητας σε δράσεις υποστήριξης του έργου του Πυροσβεστικού Σώματος για τον έλεγχο και την καταστολή των δασικών πυρκαγιών, καθώς και σε δράσεις πολιτικής προστασίας για την αντιμετώπιση εκτάκτων αναγκών και την άμεση/βραχεία διαχείριση των συνεπειών, σύμφωνα με τα αναφερόμενα στο σχεδιασμό τους.

Νοείται ότι κατά προτεραιότητα εξετάζονται αιτήματα συνδρομής στο έργο διάσωσης και απεγκλωβισμού, όπως και η διάθεση υδροφόρων οχημάτων, μηχανημάτων έργων, κλπ για την υποστήριξη του έργου της καταστολής από το Π.Σ.

Οι **υπεύθυνοι λειτουργίας αρχαιολογικών χώρων, μνημείων και μουσείων** εντός δασών, δασικών εκτάσεων και πλησίον αυτών, μετά από σχετική ενημέρωση για την αναμενόμενη πορεία εξέλιξης του καταστροφικού φαινομένου από τα αρμόδια όργανα του Π.Σ. σε τοπικό επίπεδο και εφόσον αυτά βρίσκονται σε λειτουργία, εκκενώνουν άμεσα τον αρχαιολογικό χώρο από τους επισκέπτες, σύμφωνα με τα σχέδια πυροπροστασίας και εκκένωσής τους σε περίπτωση έκτακτης ανάγκης και σύμφωνα με τις κατευθυντήριες οδηγίες που δίνονται από το Υπουργείο Πολιτισμού και Αθλητισμού. Σε περιπτώσεις που προκύπτουν θέματα άμεσης προσωρινής φύλαξης των ανωτέρω χώρων και των εκθεμάτων, οι υπεύθυνοι λειτουργίας των χώρων αυτών δύναται να αιτηθούν τη συνδρομή των κατά τόπους αρμόδιων αστυνομικών αρχών.

Οι **υπεύθυνοι λειτουργίας παιδικών εξοχών - κατασκηνώσεων** εντός δασών, δασικών εκτάσεων και πλησίον αυτών, μετά από σχετική ενημέρωση για την αναμενόμενη πορεία εξέλιξης του καταστροφικού φαινομένου από τα αρμόδια όργανα του Π.Σ. σε τοπικό επίπεδο και εφόσον αυτά βρίσκονται σε λειτουργία, **εφαρμόζουν τα σχέδια εκκένωσης των κατασκηνωτών και του προσωπικού τους** εφόσον συντρέχουν λόγοι που είναι υποχρεωμένοι να εφαρμόσουν.

Οι υπεύθυνοι Διοικητές στα Κέντρα Υποδοχής και Ταυτοποίησης (Κ.Υ.Τ.) ή στις Κλειστές ελεγχόμενες Δομές (Κ.Ε.Δ.) εντός δασών, δασικών εκτάσεων και πλησίον αυτών, μετά από σχετική ενημέρωση για την αναμενόμενη πορεία εξέλιξης του καταστροφικού φαινομένου από τα αρμόδια όργανα του Π.Σ. σε τοπικό επίπεδο, εκκενώνουν άμεσα τον χώρο από τους διαμένοντες και τους εργαζομένους, σύμφωνα με τα σχέδια πυροπροστασίας και εκκένωσής τους σε περίπτωση έκτακτης ανάγκης και σύμφωνα με τις κατευθυντήριες οδηγίες που δίνονται από το **Υπουργείο Μετανάστευσης και Ασύλου**.

Οι Γραμματείς των Αποκεντρωμένων Διοικήσεων ενημερώνονται από τις Δ/νσεις Πολιτικής Προστασίας για την εκδήλωση δασικής πυρκαγιάς στην περιοχή ευθύνης τους και εφόσον συντρέχουν λόγοι κινητοποιούν το προσωπικό και τα μέσα της Αποκεντρωμένης Διοίκησης για την αντιμετώπιση εκτάκτων αναγκών και τη διαχείριση των συνεπειών, εφόσον τούτο κριθεί απαραίτητο.¹¹

5.5.2 ΚΙΝΗΤΟΠΟΙΗΣΗ ΣΕ ΚΕΝΤΡΙΚΟ ΕΠΙΠΕΔΟ

Ο Γενικός Γραμματέας Πολιτικής Προστασίας ενημερώνεται από την φυσική ηγεσία του Πυροσβεστικού Σώματος ή το ΚΕΠΠ/ΕΣΚΕ σχετικά με τις δασικές πυρκαγιές που εκδηλώνονται και την πορεία εξέλιξής τους, επικοινωνεί με τους κατά τόπους αρμόδιους Δημάρχους και τον αρμόδιο Περιφερειάρχη σχετικά με τις επιπτώσεις της δασικής πυρκαγιάς και τις δράσεις πολιτικής προστασίας που υλοποιούνται σε τοπικό επίπεδο και ενημερώνει τον Υπουργό Προστασίας του Πολίτη και τον Υφυπουργό Πολιτικής Προστασίας και Διαχείρισης Κρίσεων.

Εν συνεχεία, ο Γενικός Γραμματέας Πολιτικής Προστασίας, αναλόγως της πορείας εξέλιξης του καταστροφικού φαινομένου, συνεργάζεται με τα αρμόδια κατά τόπους Αποκεντρωμένα Όργανα Πολιτικής Προστασίας (Περιφερειάρχης, Αντιπεριφερειάρχης, Δήμαρχος) προκειμένου να εξασφαλιστεί ο συντονισμός και η δια λειτουργικότητα μεταξύ των φορέων της κεντρικής διοίκησης και των φορέων που εμπλέκονται σε περιφερειακό και τοπικό επίπεδο σε δράσεις αντιμετώπισης εκτάκτων αναγκών και άμεσης/βραχείας διαχείρισης των συνεπειών, καθώς και παροχής συνδρομής στο έργο του Πυροσβεστικού Σώματος για τον έλεγχο και την καταστολή των δασικών πυρκαγιών.

Ο Γενικός Γραμματέας Πολιτικής Προστασίας, όταν σε μια περιοχή εξελίσσεται μια δασική πυρκαγιά που έχει εκ φύσει της αρχικής προσβολής και της δυνατότητας αμέσου περιορισμού και ελέγχου της και στην περιοχή αυτή υπάρχουν οικισμοί, ή πολεοδομικά τμήματα πόλεων ή υποδομές και εγκαταστάσεις με εγγύτητα σε δάση και δασικές εκτάσεις, κατόπιν εισήγησης του εκάστοτε Επικεφαλής Αξιωματικού του Πυροσβεστικού Σώματος, ο οποίος ενεργεί σε τοπικό επίπεδο ως συντονιστής του πυροσβεστικού έργου, δύναται να εκδώσει μήνυμα μαζικής γεωστοχευμένης ειδοποίησης πολιτών (μήνυμα έκτακτης ανάγκης 112). Στις περιπτώσεις που λόγω των επιχειρησιακών αναγκών κρίνεται από το Π.Σ. ότι το δυναμικό και τα μέσα για την αντιμετώπιση των δασικών πυρκαγιών σε εθνικό επίπεδο δεν επαρκούν, ο Γενικός Γραμματέας Πολιτικής Προστασίας, μετά από σχετικό αίτημα του Π.Σ., δρομολογεί την υποβολή

¹¹ Άρθρα 63-64 και 65-67 Ν. 4954/22 (ΦΕΚ 136 Α/9-7-2022) : Συμπληρωματικά μέτρα για την εφαρμογή του Κανονισμού (ΕΕ) 2019/788 του Ευρωπαϊκού Κοινοβουλίου και του Συμβουλίου σχετικά με την Ευρωπαϊκή Πρωτοβουλία Πολιτών και του Εκτελεστικού Κανονισμού (ΕΕ) 2019/1799 της Επιτροπής για τη θέσπιση τεχνικών προδιαγραφών για τα επιμέρους επιγραμμικά συστήματα συγκέντρωσης - Διατάξεις σχετικές με την εκλογική διαδικασία και τον έλεγχο εσόδων και δαπανών κομμάτων, συνασπισμών και υποψηφίων βουλευτών και αιρετών - Λοιπές επείγουσες διατάξεις.

αιτήματος διεθνούς συνδρομής για την παροχή βοήθειας από τον Ευρωπαϊκό Μηχανισμό Πολιτικής Προστασίας ή από άλλες χώρες, άλλους διεθνείς οργανισμούς ή μέσω διμερών και πολυμερών συμφωνιών.

Η Δ/ση Σχεδιασμού & Αντιμετώπισης Εκτάκτων Αναγκών της Γ.Γ.Π.Π. υποστηρίζει άμεσα το έργο του Γενικού Γραμματέα Πολιτικής Προστασίας, του Υφυπουργού Πολιτικής Προστασίας και Διαχείρισης Κρίσεων, καθώς και των οργανικών μονάδων των Περιφερειών και των Δήμων ή φορέων της Κεντρικής Διοίκησης που εμπλέκονται στην αντιμετώπιση εκτάκτων αναγκών και την άμεση/βραχεία διαχείριση των συνεπειών από την εκδήλωση δασικών πυρκαγιών.

Στον ανωτέρω συντονισμό μεταξύ των φορέων της κεντρικής διοίκησης και των φορέων που εμπλέκονται σε περιφερειακό και τοπικό επίπεδο, κεντρικό ρόλο έχουν τα **Κέντρα Επιχειρήσεων των εμπλεκόμενων φορέων** σε κεντρικό επίπεδο (ΕΛ.ΑΣ./ΕΣΚΕΔΙΚ, 199 ΣΕΚΥΠΣ/ΕΣΚΕ, ΚΕΠΠ/ΕΣΚΕ, ΓΕΘΑ/ΕΘΚΕ Π ΙΧ, ΕΚΑΒ, κλπ), τα οποία λειτουργούν σε 24-ωρη βάση και αποτελούν τον σύνδεσμο μεταξύ των κατά τόπους επιχειρησιακά εμπλεκόμενων υπηρεσιών τους και της φυσικής και πολιτικής τους ηγεσίας του φορέα τους. Τα ανωτέρω Κέντρα Επιχειρήσεων παρακολουθούν την εφαρμογή δράσεων από τις κατά τόπους επιχειρησιακά εμπλεκόμενες υπηρεσίες τους, ενημερώνουν άμεσα την φυσική και πολιτική τους ηγεσία και με εντολή τους δρομολογούν και συντονίζουν την κινητοποίηση των υπηρεσιών του φορέα τους.

Ειδικότερα, η Μονάδα Εμπλεκόμενων Φορέων (ΜΕΦ, UNIT-3 COMRES)/ΕΣΚΕΔΙΚ/Α.Π.Σ. βρίσκεται σε επικοινωνία με τα λοιπά Κέντρα Επιχειρήσεων των εμπλεκόμενων φορέων σε κεντρικό επίπεδο, καθώς και με τις αρμόδιες οργανικές μονάδες Πολιτικής Προστασίας των Δήμων και των Περιφερειών στις περιοχές όπου εξελίσσεται το καταστροφικό φαινόμενο και υποστηρίζει το έργο των Δημάρχων, των Περιφερειάρχων και των Αρμόδιων χωρικών Αντιπεριφερειάρχων, που ενεργούν σύμφωνα με τις οδηγίες και τις κατευθύνσεις που τους παρέχουν οι οικείοι Περιφερειάρχες, για την υποστήριξη του έργου της καταστολής των δασικών πυρκαγιών, την κύρια ευθύνη του οποίου έχει το Πυροσβεστικό Σώμα, καθώς και για την αντιμετώπιση εκτάκτων αναγκών και την άμεση/βραχεία διαχείριση των συνεπειών από την εκδήλωση δασικών πυρκαγιών, με τη διάθεση μέσων από άλλους φορείς ή υπηρεσίες σε κεντρικό επίπεδο κατόπιν σχετικού αιτήματος.

Ο Προϊστάμενος της Γενικής Διεύθυνσης Αποκατάστασης Επιπτώσεων Φυσικών Καταστροφών (Γ.Δ.Α.Ε.Φ.Κ.) ενημερώνεται από τη Μονάδα Εμπλεκόμενων Φορέων (ΜΕΦ, UNIT-3 COMRES)/ΕΣΚΕΔΙΚ/Α.Π.Σ. για δασικές πυρκαγιές με επιπτώσεις σε πολεοδομικά συγκροτήματα και οικισμούς, επικοινωνεί με τους αρμόδιους συνδέσμους, τα αστυνομικά τμήματα και με τους κατά τόπο αρμόδιους Περιφερειάρχες, Αντιπεριφερειάρχες και Δημάρχους, σχετικά με την εκτίμηση των συνεπειών σε κτήρια και κινητοποιεί το δυναμικό της Γενικής Διεύθυνσης σε περίπτωση που υπάρχουν αναφορές για βλάβες σε κτήρια που εγκυμονούν κινδύνους για την ασφάλεια των πολιτών και με εντολή του Γενικού Γραμματέα Υποδομών μεταβαίνουν στην πληγείσα περιοχή κλιμάκια της Γ.Δ.Α.Ε.Φ.Κ για έλεγχο και καταγραφή των ζημιών.

Οι συμμετέχοντες δασικοί υπάλληλοι της **Γενικής Διεύθυνσης Δασών & Δασικού Περιβάλλοντος** στο ΕΣΚΕΔΙΚ/Α.Π.Σ., κατά τη διάρκεια της αντιπυρικής περιόδου, συντονίζουν τις Αποκεντρωμένες Δασικές Υπηρεσίες σε περιπτώσεις συμβάντων δασικών πυρκαγιών, συλλέγουν κρίσιμες πληροφορίες πεδίου για τα εν εξελίξει συμβάντα και ενημερώνουν τον Διοικητή του ΕΣΚΕΔΙΚ/Α.Π.Σ. ή των επιμέρους μονάδων του. Οι συμμετέχοντες δασικοί υπάλληλοι στη στελέχωση ΕΣΚΕΔΙΚ/Α.Π.Σ., είναι

υποχρεωμένοι, σε περιπτώσεις κρίσιμων συμβάντων, να ενημερώνουν το Γενικό Διευθυντή Δασών & Δασικού Περιβάλλοντος του Υ.Π.Ε.Ν., καθώς και τον Προϊστάμενο της Διεύθυνσης Προστασίας Δασών ή τους νόμιμους αναπληρωτές τους.

Το ΕΚΑΒ έχει την ευθύνη για τον γενικότερο συντονισμό των φορέων που έχουν την ευθύνη για την υλοποίηση δράσεων σχετικών με την αντιμετώπιση εκτάκτων καταστάσεων που αφορούν στην δημόσια υγεία μετά την εκδήλωση δασικών πυρκαγιών με καταστροφικές συνέπειες. Παρακολουθεί την εφαρμογή δράσεων του Τομέα Υγείας, κινητοποιεί το Ειδικό Τμήμα Ιατρικής Καταστροφών (ΕΤΙΚ) του ΕΚΑΒ εφόσον συντρέχουν λόγοι, και συντονίζει τις υγειονομικές μονάδες για την υποδοχή τραυματιών/ασθενών, την κάλυψη αυξημένων αναγκών σε φαρμακευτικό υλικό, την ψυχοκοινωνική υποστήριξη στις πληγείσες περιοχές από κλιμάκια του Εθνικού Κέντρου Κοινωνικής Αλληλεγγύης (ΕΚΚΑ), κλπ.

Το Υπουργείο Εξωτερικών κινητοποιεί την Μονάδα Διαχείρισης Κρίσεων σε περιπτώσεις που από την εξέλιξη του καταστροφικού φαινομένου μεταξύ των τραυματιών υπάρχουν αλλοδαποί πολίτες, προκειμένου να ενημερωθούν οι Πρεσβείες των αλλοδαπών πολιτών. Το ΥΠΕΞ ενημερώνεται σχετικά μέσω της Μονάδας Εμπλεκομένων Φορέων (ΜΕΦ, UNIT-3 COMRES)/ΕΣΚΕΔΙΚ/Α.Π.Σ. ή απευθείας με το ΕΚΑΒ, το οποίο συνεργάζεται με την προανακριτική αρχή (Π.Σ., ΕΛ.ΑΣ.) σχετικά με την ταυτοποίηση των τραυματικών

Στις περιπτώσεις που από την εξέλιξη του καταστροφικού φαινομένου υπάρχουν θανόντες αλλοδαποί πολίτες, το ΥΠΕΞ ενημερώνεται σχετικά, σύμφωνα με τις διαδικασίες που περιγράφονται στο Ειδικό Σχέδιο Διαχείρισης Ανθρώπινων Απωλειών της Γ.Γ.Π.Π., ανεξάρτητα αν αυτό έχει ενεργοποιηθεί ή όχι.

Συμπληρωματικά προς τα ανωτέρω, κρίνεται σκόπιμο να αναφερθεί ότι η ταυτοποίηση τραυματιών και θανόντων αλλοδαπών πολιτών λόγω δασικών πυρκαγιών, αποτελεί αρμοδιότητα της προανακριτικής αρχής (Π.Σ., ΕΛ.ΑΣ.) σε συνεργασία με τις Ιατροδικαστικές Υπηρεσίες. Η ενημέρωση για την κατάσταση της υγείας των τραυματιών, καθώς και ο αριθμός και οι ιατρικές μονάδες στις οποίες νοσηλεύονται, αποτελούν ευθύνη του ΕΚΑΒ, συμπεριλαμβανομένων των αλλοδαπών πολιτών.

5.6 ΕΠΙΧΕΙΡΗΣΕΙΣ ΕΡΕΥΝΑΣ, ΔΙΑΣΩΣΗΣ

Οι επιχειρήσεις έρευνας και διάσωσης δρομολογούνται άμεσα μόλις οι σχετικές πληροφορίες που αφορούν απεγκλωβισμό και διάσωση πολιτών που βρίσκονται σε επαφή, ή εντός του φλεγόμενου χώρου και η προσωπική τους ασφάλεια διατρέχει άμεσο και διαρκή κίνδυνο που απαιτεί την παροχή βοήθειας, διαβιβαστούν στις κατά τόπους αρμόδιες Πυροσβεστικές Υπηρεσίες. Κατά προτεραιότητα αποτελεί υποχρέωση, όλων των υπηρεσιών ή φορέων οι οποίοι λαμβάνουν σχετικές πρωτογενείς πληροφορίες, να ενημερώνουν άμεσα την αρμόδια κατά τόπους Υπηρεσία του Πυροσβεστικού Σώματος, το οποίο είναι θεσμικά αρμόδιο για έρευνα και διάσωση στο χερσαίο χώρο.

Ο επικεφαλής της κατά τόπου αρμόδιας Πυροσβεστικής Υπηρεσίας αξιολογεί τις σχετικές με έρευνα και διάσωση πληροφορίες και κινητοποιεί τους διαθέσιμους πόρους του για την άμεση μετάβασή τους στα σημεία των συμβάντων. Σύμφωνα με τις πληροφορίες που λαμβάνει από τα σημεία των συμβάντων προβαίνει σε ιεράρχηση των συμβάντων και ενίσχυση των δυνάμεων, όπου αυτό απαιτείται.

Στις επιχειρήσεις έρευνας και διάσωσης επικεφαλής των επιχειρήσεων τίθεται αξιωματικός του Π.Σ., ο οποίος αξιολογώντας την κατάσταση από τον τόπο της καταστροφής δύναται να αιτηθεί τη συνδρομή και άλλων φορέων και υπηρεσιών για τη διευκόλυνση του έργου του

Τα ανωτέρω αιτήματα προς συνδρομή του έργου του Πυροσβεστικού Σώματος, οφείλουν να τα εξετάζουν κατά προτεραιότητα οι αρμόδιοι φορείς.

Η παροχή προ νοσοκομειακής περίθαλψης και μεταφοράς διασωθέντων τραυματιών λόγω δασικών πυρκαγιών σε υγειονομικά κέντρα είναι αρμοδιότητα του ΕΚΑΒ (Ν. 1579/85, ΦΕΚ 217/Α'/1985).

Διευκρινίζεται ότι οι επιχειρήσεις έρευνας και διάσωσης αφορούν πολίτες που βρίσκονται σε επαφή, ή εντός του φλεγόμενου χώρου και η προσωπική τους ασφάλεια **διατρέχει άμεσο και διαρκή κίνδυνο** και απαιτεί την **άμεση παροχή βοήθειας** ώστε να μην υπάρξουν απώλειες, σε αντίθεση με την εφαρμογή του μέτρου της οργανωμένης απομάκρυνσης πολιτών που αφορά πολίτες που βρίσκονται σε κίνδυνο εξ αιτίας της παραμονής τους πλησίον της περιοχής που εξελίσσεται μια δασική πυρκαγιά, ή σε κάποια απόσταση από την πορεία εξέλιξής της και ο κίνδυνος παραμονής τους σε οικισμούς, τμήματα πολεοδομικών συγκροτημάτων, κλπ, είναι μεγαλύτερος σε σχέση με τον κίνδυνο μετακίνησης, στον οποίο δύναται να εκτεθούν κατευθυνόμενοι προς ασφαλή χώρο.

Κατά συνέπεια, η διάσωση είναι δράση υποχρεωτική και κατά κανόνα αφορά μικρές ομάδες πολιτών, ή μεμονωμένα άτομα σε συγκεκριμένο και περιορισμένο χώρο, σε επαφή, ή εντός της φλεγόμενης ζώνης μιας δασικής πυρκαγιάς, ενώ η δράση της οργανωμένης απομάκρυνσης εξετάζεται ως μέτρο που δρομολογείται για την προληπτική προστασία των πολιτών κάτω από ορισμένες προϋποθέσεις και περιορισμούς και έχει χαρακτήρα μη υποχρεωτικό.

Επιχειρήσεις έρευνας και διάσωσης στην χωρική αρμοδιότητα του Λιμενικού Σώματος - Ελληνικής Ακτοφυλακής (θαλάσσιος χώρος, αιγιαλός και παραλία) αναλαμβάνονται και συντονίζονται από τις εκάστοτε αρμόδιες αρχές του ΛΣ-ΕΛΑΚΤ.

Τέλος, με τα αρ. 49 - 53 του Ν. 5075/2023, ορίζεται, προς υποβοήθηση των ανωτέρω, η σύσταση, τα πτητικά μέσα και οι λειτουργίες του Εθνικού Μηχανισμού Εναέριας Διάσωσης και Αεροδιακομιδών για συμβάντα που υπάγονται στην αρμοδιότητα του Π.Σ. αλλά και επείγουσα ιατρική υποστήριξη στο Ε.Κ.Α.Β.

5.7 ΕΛΕΓΧΟΣ ΚΑΙ ΚΑΤΑΣΤΟΛΗ ΕΠΑΓΟΜΕΝΩΝ ΦΑΙΝΟΜΕΝΩΝ

Η εκδήλωση δασικής πυρκαγιάς δύναται να προκαλέσει επαγόμενες καταστροφές, όπως πυρκαγιές σε βιομηχανικές εγκαταστάσεις, διαρροή επικίνδυνων υλικών, κλπ.

Η διαχείριση εκτάκτων αναγκών λόγω των επαγόμενων από τη δασική πυρκαγιά καταστροφών, καθώς και ο έλεγχος και καταστολή τους, δύναται να προηγείται ή να επιτελείται ταυτόχρονα με τις λοιπές δράσεις διαχείρισης εκτάκτων αναγκών λόγω της δασικής πυρκαγιάς.

Στο στάδιο αυτό, εφόσον οι επαγόμενες από τη δασική πυρκαγιά καταστροφές εκδηλωθούν, αξιολογούνται και αντιμετωπίζονται κατά περίπτωση και εφαρμόζονται τα επιμέρους σχέδια αντιμετώπισής τους όταν αυτό απαιτηθεί (ΣΑΤΑΜΕ, κλπ).

Αιτήματα συνδρομής στο έργο της αντιμετώπισης των επαγόμενων φυσικών ή τεχνολογικών καταστροφών από άλλες υπηρεσίες και φορείς (ΕΛ.ΑΣ., Περιφέρειες, Δήμους, κλπ), πρέπει να

συν αξιολογούνται, βάσει των επιπτώσεων των επαγομένων καταστροφών, της επικρατούσας κατάστασης καθώς και των επιχειρησιακών αναγκών και προτεραιοτήτων τους στην αντιμετώπιση των εκτάκτων αναγκών λόγω των δασικών πυρκαγιών.

5.8 ΑΜΕΣΗ ΠΑΡΟΧΗ ΒΟΗΘΕΙΑΣ ΚΑΙ ΥΠΟΣΤΗΡΙΞΗ ΤΩΝ ΠΛΗΓΕΝΤΩΝ

Η παροχή βοήθειας και υποστήριξη των πληγέντων τα πρώτα 24-ωρα μετά την εκδήλωση δασικής πυρκαγιάς με καταστροφικές συνέπειες, είναι δράσεις πολιτικής προστασίας με βαρύνουσα σημασία και δρομολογούνται αρχικά σε τοπικό επίπεδο από τους αρμόδιους Δημάρχους με την συνδρομή των οικείων Περιφερειάρχων/ Αντιπεριφερειάρχων, στο πλαίσιο του θεσμικού τους ρόλου ως Αποκεντρωμένα Όργανα Πολιτικής Προστασίας, δια των αρμοδίων υπηρεσιών τους και υποστηρίζονται άμεσα από φορείς της κεντρικής διοίκησης, με βάση το μέγεθος των συνεπειών που προκλήθηκαν από την εκδήλωση του καταστροφικού φαινομένου.

Οι ανωτέρω δράσεις άμεσης παροχής βοήθειας και υποστήριξης των πληγέντων συνδέονται πρωτίστως με την εξασφάλιση άμεσης προσωρινής διαμονής των πολιτών που η κατοικία τους έχει πληγεί από τη δασική πυρκαγιά και χρειάζονται άμεση προσωρινή φιλοξενία, καθώς και με την μεταφορά και κάλυψη των στοιχειωδών αναγκών των πολιτών που έχουν προσωρινά απομακρυνθεί από περιοχή που τεκμηριωμένα εκτιμάται ότι απειλείται από εξελισσόμενη ή επικείμενη καταστροφή, για την προστασία της ζωής και της υγείας τους, στο πλαίσιο εφαρμογής των αρ. 27 και 29 παρ.4 στ. Ν. 4662/2020.

Οι δράσεις αυτές κατά κύριο λόγο απαιτούν τη συνέργεια και τη συνεργασία των υπηρεσιών των Δήμων και των Περιφερειών που εμπλέκονται, βάσει του προσωπικού και των μέσων που άμεσα διαθέτουν.

5.9 ΛΗΨΗ ΜΕΤΡΩΝ ΔΙΑΣΦΑΛΙΣΗΣ ΤΗΣ ΔΗΜΟΣΙΑΣ ΥΓΕΙΑΣ ΣΕ ΠΕΡΙΠΤΩΣΕΙΣ ΔΑΣΙΚΩΝ ΠΥΡΚΑΓΙΩΝ

Για τη διασφάλιση της ποιότητας του πόσιμου νερού και της ποιότητας των τροφίμων σε περιπτώσεις φυσικών καταστροφών όπως οι δασικές πυρκαγιές, το Υπουργείο Υγείας έχει εκδώσει την Δ1(δ)/ ΓΠ οικ. 49362 /4 -08-2021 Εγκύκλιο με θέμα «Λήψη μέτρων διασφάλισης της Δημόσιας Υγείας σε περιπτώσεις φυσικών καταστροφών όπως οι πυρκαγιές» (Α.Δ.Α.: 9ΣΤΧ465ΦΥΟ-627).

Ειδικότερα, σύμφωνα με το ανωτέρω έγγραφο για τη διασφάλιση της ποιότητας του πόσιμου νερού οι ΟΤΑ και οι φορείς ύδρευσης που είναι υπεύθυνοι για την παροχή υγιεινού πόσιμου νερού, σε συνεργασία με τις Δ/σεις Δημόσιας Υγείας των Περιφερειών και άλλων συναρμόδιων φορέων, θα πρέπει να διενεργήσουν υγειονομικό έλεγχο λειτουργίας των συστημάτων ύδρευσης (γεώτρηση ή πηγή υδροληψίας, δεξαμενές, εγκαταστάσεις, δίκτυο διανομής) και αποχέτευσης.

Επιπρόσθετα, με την αριθμ. 44300/23-08-2023 (Α.Δ.Α.: 990Η465ΦΥΟ-ΟΕ7), η Γεν. Διεύθυνση Υγείας εξέδωσε τη «Λήψη μέτρων για διασφάλιση της Δημόσιας Υγείας σε περιπτώσεις φυσικών καταστροφών όπως οι πυρκαγιές», το οποίο διαβιβάστηκε στον Δήμο Κύμης Αλιβερίου με το αρ. πρωτ. 23326/25-08-2023 της Γ.Γ.Π.Π.

5.10 ΑΠΟΚΛΙΜΑΚΩΣΗ

Η αποκλιμάκωση των εμπλεκόμενων φορέων που έχουν αναλάβει δράσεις για την υποστήριξη του έργου της καταστολής, για την οποία αρμόδιο είναι το Πυροσβεστικό Σώμα, γίνεται μετά από σχετική απόφαση του Επικεφαλής Αξιωματικού του Πυροσβεστικού Σώματος, ο οποίος ενεργεί ως συντονιστής του πυροσβεστικού έργου στην περιοχή του συμβάντος.

Όσον αφορά το έργο Πολιτικής Προστασίας για δράσεις που αφορούν:

- την αντιμετώπιση εκτάκτων αναγκών λόγω Δασικών Πυρκαγιών και διαχείριση συνεπειών, συμπεριλαμβανομένης και της οργανωμένης απομάκρυνσης πολιτών,
- την άμεση - βραχεία αποκατάσταση από καταστροφές που προκλήθηκαν εξαιτίας Δασικών Πυρκαγιών,

τα Όργανα Πολιτικής Προστασίας (Γενικός Γραμματέας Πολιτικής Προστασίας, Συντονιστής Αποκεντρωμένης Διοίκησης, Περιφερειάρχης/αρμόδιος Αντιπεριφερειάρχης, Δήμαρχος) τα οποία έχουν το συντονισμό του έργου Πολιτικής Προστασίας είναι αρμόδια για να αποφασίσουν την αποκλιμάκωση δυναμικού και μέσων.

Κάθε εμπλεκόμενος φορέας σε δράσεις πολιτικής προστασίας για την αντιμετώπιση εκτάκτων αναγκών λόγω Δασικών Πυρκαγιών και τη διαχείριση των συνεπειών είναι υπεύθυνος για την αποκλιμάκωση του ανθρώπινου δυναμικού και των μέσων που διαθέτει ή έχει ενεργοποιήσει

5.11 ΕΝΗΜΕΡΩΣΗ ΚΟΙΝΟΥ ΣΧΕΤΙΚΑ ΜΕ ΘΕΜΑΤΑ ΠΟΥ ΑΦΟΡΟΥΝ ΤΟΝ ΕΛΕΓΧΟ ΚΑΙ ΤΗΝ ΚΑΤΑΣΤΟΛΗ ΤΩΝ ΔΑΣΙΚΩΝ ΠΥΡΚΑΓΙΩΝ, ΕΠΙΧΕΙΡΗΣΕΩΝ ΕΡΕΥΝΑΣ ΚΑΙ ΔΙΑΣΩΣΗΣ

Η επίσημη ενημέρωση του κοινού σχετικά με θέματα που αφορούν τον έλεγχο και την καταστολή των δασικών πυρκαγιών, καθώς και των επιχειρήσεων έρευνας και διάσωσης λόγω δασικών πυρκαγιών αποτελεί αρμοδιότητα του Αρχηγείου του Π.Σ.

Η επίσημη ενημέρωση του κοινού σχετικά με θέματα που αφορούν δράσεις έρευνας και διάσωσης στην χωρική αρμοδιότητα του Λιμενικού Σώματος - Ελληνικής Ακτοφυλακής (θαλάσσιος χώρος, αιγιαλός και παραλία), αποτελεί αρμοδιότητα του Αρχηγείου του ΛΣ-ΕΛΑΚΤ.

5.12 ΕΝΗΜΕΡΩΣΗ ΚΟΙΝΟΥ ΓΙΑ ΔΡΑΣΕΙΣ ΠΟΥ ΔΡΟΜΟΛΟΓΟΥΝΤΑΙ ΓΙΑ ΤΗΝ ΑΝΤΙΜΕΤΩΠΙΣΗ ΕΚΤΑΚΤΩΝ ΑΝΑΓΚΩΝ ΚΑΙ ΤΗΝ ΑΜΕΣΗ/ΒΡΑΧΕΙΑ ΔΙΑΧΕΙΡΙΣΗ ΤΩΝ ΣΥΝΕΠΕΙΩΝ ΛΟΓΩ ΔΑΣΙΚΩΝ ΠΥΡΚΑΓΙΩΝ

Η ενημέρωση του κοινού και η παροχή οδηγιών σε κεντρικό επίπεδο, με στόχο την αντιμετώπιση των καταστροφών και την ελαχιστοποίηση των συνεπειών τους, πραγματοποιείται από τον Γενικό Γραμματέα Πολιτικής Προστασίας, στο πλαίσιο της αρμοδιότητας του Γενικού Γραμματέα Πολιτικής Προστασίας για το συντονισμό του έργου Πολιτικής Προστασίας, σε όλες τις φάσεις του κύκλου των καταστροφών και απειλών (άρθρο 30, παρ. 2α' του Ν.4662/2020).

Η ενημέρωση του κοινού για ζητήματα που αφορούν δράσεις πολιτικής προστασίας των Περιφερειών στη διαχείριση των συνεπειών (αντιμετώπιση - βραχεία αποκατάσταση), αποτελούν ευθύνη του Περιφερειάρχη σε επίπεδο Περιφέρειας ή του αρμόδιου χωρικού Αντιπεριφερειάρχη σε

Σχέδιο Αντιμετώπισης Εκτάκτων Αναγκών Εξ Αιτίας Δασικών Πυρκαγιών Δήμου Κύμης Αλιβερίου 2024

επίπεδο Περιφερειακής Ενότητας, σύμφωνα με τις οδηγίες και τις κατευθύνσεις που τους παρέχουν οι οικείοι Περιφερειάρχες, που έχουν την αρμοδιότητα συντονισμού του έργου πολιτικής προστασίας.

Η ενημέρωση του κοινού για ζητήματα που αφορούν δράσεις πολιτικής προστασίας των Δήμων στη διαχείριση των συνεπειών (αντιμετώπιση - βραχεία αποκατάσταση), αποτελούν ευθύνη του Δημάρχου που έχει την αρμοδιότητα συντονισμού του έργου πολιτικής προστασίας σε επίπεδο Δήμου.

Η ενημέρωση του κοινού για λήψη μέτρων προστασίας της υγείας, στις περιπτώσεις που προκύπτουν ζητήματα δημόσιας υγείας λόγω δασικών πυρκαγιών (έκθεση σε προϊόντα καύσης, κλπ), καθώς και για τις επιπτώσεις των δασικών πυρκαγιών στην υγεία των πολιτών (αριθμός τραυματιών, θανόντων, κλπ) αποτελούν ευθύνη του ΕΚΑΒ σε συνεργασία με τη Διεύθυνση Επιχειρησιακής Ετοιμότητας Εκτάκτων Καταστάσεων Δημόσιας Υγείας (Δ4) του Υπουργείου Υγείας.

Η ταυτοποίηση τραυματιών πολιτών, συμπεριλαμβανομένων των αλλοδαπών πολιτών, λόγω δασικών πυρκαγιών, αποτελεί αρμοδιότητα της προανακριτικής αρχής (Π.Σ., ΕΛ.ΑΣ.) σε συνεργασία με το ΕΚΑΒ.

Η ενημέρωση για την κατάσταση της υγείας των τραυματιών, καθώς ο αριθμός και οι ιατρικές μονάδες στις οποίες νοσηλεύονται, αποτελούν ευθύνη του ΕΚΑΒ.

Η ταυτοποίηση θανόντων πολιτών, συμπεριλαμβανομένων των αλλοδαπών πολιτών, λόγω δασικών πυρκαγιών, αποτελεί αρμοδιότητα της προανακριτικής αρχής (Π.Σ., ΕΛ.ΑΣ.) σε συνεργασία με τις Ιατροδικαστικές Υπηρεσίες.

Σε περιπτώσεις που από την εξέλιξη του καταστροφικού φαινομένου μεταξύ των τραυματιών ή των θανόντων υπάρχουν αλλοδαποί πολίτες, οι Πρεσβείες των αλλοδαπών πολιτών ενημερώνονται από το ΥΠ.ΕΞ.

5.13 ΕΝΕΡΓΟΠΟΙΗΣΗ ΤΟΥ ΕΙΔΙΚΟΥ ΣΧΕΔΙΟΥ ΔΙΑΧΕΙΡΙΣΗΣ ΑΝΘΡΩΠΙΝΩΝ ΑΠΩΛΕΙΩΝ (ΣΔΑΑ)

Ως συμβάν με πολλούς θανόντες ορίζεται κάθε συμβάν κατά το οποίο προκαλούνται πολυάριθμοι θάνατοι, εστιασμένοι χρονικά ή/και χωρικά, και η διαχείρισή του υπερβαίνει τις δυνατότητες της καθημερινής λειτουργίας των κατά τόπον αρμόδιων Ιατροδικαστικών Αρχών και των λοιπών εμπλεκόμενων φορέων.

Σε ένα τέτοιο συμβάν ανάλογα με την ένταση και την έκτασή του, θα απαιτηθεί η χρήση πόρων, πέραν των κατά τόπους υφιστάμενων, γεγονός που αυξάνει τις απαιτήσεις συντονισμένης συνέργειας όλων των εμπλεκόμενων φορέων.

Για το σκοπό αυτό καταρτίστηκε από την Δ/ση Σχεδιασμού Αντιμετώπισης Εκτάκτων Αναγκών της **Γ.Γ.Π.Π.**, σε συνεργασία με όλους τους εμπλεκόμενους φορείς το Ειδικό Σχέδιο Διαχείρισης Ανθρώπινων Απωλειών (ΣΔΑΑ). Η 4η Έκδοση του Ειδικού Σχεδίου Διαχείρισης Ανθρώπινων Απωλειών εγκρίθηκε από τον Γενικό Γραμματέα Πολιτικής Προστασίας την 30η Δεκεμβρίου 2022 και έχει αποσταλεί σε όλους τους εμπλεκόμενους φορείς με το Α2925/30-12-2022 έγγραφο της **Γ.Γ.Π.Π** με ΑΔΑ: 6ΦΖΧ46ΝΠΙΘ-ΒΧΕ. Το ΣΔΑΑ καταρτίστηκε στο πλαίσιο εφαρμογής της ΥΑ 1299/07.04.2003 (ΦΕΚ 423/Β'/2003) «Γενικό Σχέδιο Πολιτικής Προστασίας ΞΕΝΟΚΡΑΤΗΣ» όπως αυτή συμπληρώθηκε από την ΥΑ 3384/2006 (ΦΕΚ 776/Β'/2006).

Το Ειδικό Σχέδιο Διαχείρισης Ανθρώπινων Απωλειών (ΣΔΑΑ) καθορίζει ένα σύστημα για την κατάλληλη οργάνωση και συντονισμό των εμπλεκόμενων φορέων και υπηρεσιών, για την αποτελεσματική διαχείριση συμβάντων με πολυάριθμους θανόντες.

Ο συντονισμός αυτός αφορά τη διασύνδεση επιμέρους δράσεων μεταξύ των Αρχών/Φορέων που εμπλέκονται στη διαχείριση των συνεπειών, και της αρμόδιας, καθ' ύλη και κατά τόπο, Προανακριτικής Αρχής (ΕΛΑΣ, Π.Σ., ΛΣ/ΕΛ.ΑΚΤ, ανάλογα με το είδος και τον τόπο του συμβάντος) και την εύρεση και διάθεση πρόσθετων πόρων.

Η ενεργοποίηση του ΣΔΑΑ γίνεται από το Γενικό Γραμματέα Πολιτικής Προστασίας, μετά από σχετικό αίτημα της φυσικής ηγεσίας της καθ' ύλη και κατά τόπο αρμόδιας Προανακριτικής Αρχής (ΕΛΑΣ, Π.Σ., ΛΣ/ΕΛ.ΑΚΤ, ανάλογα με το είδος και τον τόπο του συμβάντος).

Το Ειδικό Σχέδιο Διαχείρισης Ανθρώπινων Απωλειών δύναται να εφαρμοστεί ταυτόχρονα ή παράλληλα με κάθε ειδικό σχέδιο αντιμετώπισης εκτάκτων αναγκών ανά κατηγορία καταστροφής.

Αντίγραφο της 4ης έκδοσης του ΣΔΑΑ βρίσκεται αναρτημένο στην ιστοσελίδα της **Γ.Γ.Π.Π.** (www.civilprotection.gov.gr).

**ΜΕΡΟΣ VI
ΟΡΓΑΝΩΜΕΝΗ
ΠΡΟΛΗΠΤΙΚΗ
ΑΠΟΜΑΚΡΥΝΣΗ ΠΟΛΙΤΩΝ
ΛΟΓΩ ΔΑΣΙΚΩΝ ΠΥΡΚΑΓΙΩΝ
ΣΤΟΝ ΔΗΜΟ ΚΥΜΗΣ
ΑΛΙΒΕΡΙΟΥ**

**ΜΕΡΟΣ VI. ΟΡΓΑΝΩΜΕΝΗ ΠΡΟΛΗΠΤΙΚΗ ΑΠΟΜΑΚΡΥΝΣΗ ΠΟΛΙΤΩΝ ΛΟΓΩ ΔΑΣΙΚΩΝ
ΠΥΡΚΑΓΙΩΝ**

Μεταξύ των δράσεων, που απαιτούνται για την προστασία της ζωής και της υγείας των πολιτών, είναι και η οργανωμένη προληπτική απομάκρυνσή τους από την περιοχή που τεκμηριωμένα εκτιμάται ότι απειλείται από εξελισσόμενη ή επικείμενη καταστροφή.

Στο πλαίσιο αυτό θεσμοθετήθηκε το άρθ. 18 του Ν.3613/2007 προκειμένου να προσδιορισθεί το αρμόδιο αποφασίζον όργανο για την εφαρμογή του μέτρου και να υπάρξει διαδικασία στη λήψη της απόφασης που συνδέεται με την οργανωμένη προληπτική απομάκρυνση των πολιτών από εξελισσόμενη ή επικείμενη καταστροφή.

Η δράση της οργανωμένης προληπτικής απομάκρυνσης πολιτών, ως μέτρο προστασίας της ζωής και της υγείας των πολιτών δύναται να εφαρμόζεται εγκαίρως σε περιοχές που αναμένεται να απειληθούν από την εξέλιξη ενός καταστροφικού φαινομένου και ο κίνδυνος παραμονής των πολιτών εντός των περιοχών που αναμένεται να απειληθούν, είναι μεγαλύτερος σε σχέση με τον κίνδυνο μετακίνησης, στον οποίο δύναται να εκτεθούν κατευθυνόμενοι προς ασφαλή χώρο.

Στο πλαίσιο εφαρμογής του άρθ. 18 του Ν.3613/2007, και ειδικότερα για λόγους προστασίας από εξελισσόμενη ή επικείμενη καταστροφή εξ αιτίας δασικών πυρκαγιών, η Δ/ση Σχεδιασμού και Αντιμετώπισης Εκτάκτων Αναγκών της Γενικής Γραμματείας Πολιτικής Προστασίας (Γ.Γ.Π.Π.), εξέδωσε το 2008 και το 2011 κατευθυντήριες οδηγίες για την οργανωμένη προληπτική απομάκρυνση πολιτών. Οι ανωτέρω οδηγίες είχαν ενσωματωθεί στο Παράρτημα Γ' (Προσθήκη ΣΤ2') των προηγούμενων εκδόσεων του Γενικού Σχεδίου Αντιμετώπισης Εκτάκτων Αναγκών εξαιτίας Δασικών Πυρκαγιών.

Το 2014, μετά από σειρά ετών εφαρμογής του ανωτέρω θεσμικού πλαισίου, το άρθ. 18 του Ν.3613/2007 αναθεωρήθηκε με το άρθρο 108 του Ν.4249/2014. Σε εφαρμογή του άρθ. 108 του Ν.4249/2014, η Δ/ση Σχεδιασμού και Αντιμετώπισης Εκτάκτων Αναγκών της Γενικής Γραμματείας Πολιτικής Προστασίας, εξέδωσε το 2015 επικαιροποιημένες κατευθυντήριες οδηγίες για την οργανωμένη απομάκρυνση πολιτών, οι οποίες ενσωματώθηκαν στο Μέρος XI της 4ης Έκδοσης του Γενικού Σχεδίου Αντιμετώπισης έκτακτων Αναγκών εξαιτίας Δασικών Πυρκαγιών με την κωδική ονομασία "ΙΟΛΑΟΣ".

Το έτος 2020, με τον Ν.4662/20 «Εθνικός Μηχανισμός Διαχείρισης Κρίσεων και Αντιμετώπισης Κινδύνων, αναδιάρθρωση της Γενικής Γραμματείας Πολιτικής Προστασίας, αναβάθμιση συστήματος εθελοντισμού πολιτικής προστασίας, αναδιοργάνωση του Πυροσβεστικού και άλλες διατάξεις» (σχετικό 3) το άρθρο 108 του Ν.4249/2014 καταργήθηκε σύμφωνα με το άρθρο 182 του Ν.4662/2020.

Στο πλαίσιο αυτό κρίθηκε αναγκαία η αναθεώρηση των κατευθυντήριων οδηγιών που εκδοθήκαν το 2015 και το 2023 εκδόθηκαν νεότερες κατευθυντήριες οδηγίες με βάση το νεότερο θεσμικό πλαίσιο, στο οποίο μεταξύ άλλων προβλέπεται η σύνταξη ειδικών σχεδίων για την οργανωμένη προληπτική απομάκρυνση των πολιτών από τους Δήμους και τις Περιφέρειες (Α1161/18-04-2023 έγγραφο Γ.Γ.Π.Π. «Κατευθυντήριες οδηγίες για την οργανωμένη προληπτική απομάκρυνση πολιτών για λόγους προστασίας από εξελισσόμενη ή επικείμενη καταστροφή εξ' αιτίας δασικών πυρκαγιών και οδηγίες για την σύνταξη ειδικών σχεδίων στα πλαίσια εφαρμογής του αρθ. 23 παρ. 4 Ν. 4662/2020» (ΑΔΑ: 6ΡΜΙ46ΝΠΙΘ-738).

Σύμφωνα με το νεότερο θεσμικό πλαίσιο, με το άρθρ. 1, παρ.13, του Ν.4662/2020 ορίζεται ότι η «Οργανωμένη προληπτική απομάκρυνση πολιτών (Evacuation): περιλαμβάνει το σύνολο των ενεργειών για την προληπτική απομάκρυνση των πολιτών που βρίσκονται σε κίνδυνο εξαιτίας της παραμονής τους πλησίον περιοχής που απειλείται από ένα καταστροφικό φαινόμενο που είναι σε εξέλιξη». Ειδικότερα σύμφωνα με το άρθρο 27 του Ν. 4662/2020 :

- Η οργανωμένη προληπτική απομάκρυνση πολιτών από μια περιοχή (ολική ή μερική) αποτελεί προληπτικό μέτρο πολιτικής προστασίας και οργανώνεται για την προστασία της ζωής και της υγείας των πολιτών, όταν τεκμηριωμένα μία περιοχή εκτιμάται ότι, απειλείται από εξελισσόμενη ή επικείμενη καταστροφή και ο κίνδυνος λόγω της παραμονής των πολιτών σε αυτή είναι σοβαρός.

- Η απόφαση για την οργανωμένη προληπτική απομάκρυνση πολιτών λαμβάνεται, σύμφωνα με το άρθρο 29 του Ν. 4662/2020 και σύμφωνα με το κείμενο θεσμικό πλαίσιο, τις κατευθυντήριες οδηγίες, εγκυκλίους και κανονιστικές πράξεις της διοίκησης αναφορικά με αυτή και το οποίο παραμένει σε ισχύ και μετά τη δημοσίευση του παρόντος νόμου. Τυχόν ειδικότερα ζητήματα, που δεν συμπεριλαμβάνονται στα ανωτέρω, ρυθμίζονται με κοινή απόφαση του Υπουργού Κλιματικής Κρίσης και Πολιτικής Προστασίας και των εκάστοτε συναρμόδιων Υπουργών, μετά από εισήγηση του Γενικού Γραμματέα Πολιτικής Προστασίας.

Συγκεκριμένα, με το άρθρο 29 παρ. 4στ' του Ν. 4662/2020 αναφέρεται πλέον ρητά ότι:

- **Η λήψη της απόφασης για την οργανωμένη απομάκρυνση των πολιτών αποτελεί ευθύνη του Δημάρχου Κύμης Αλιβερίου** ο οποίος έχει τον συντονισμό του έργου πολιτικής προστασίας για την αντιμετώπιση της καταστροφής σε τοπικό επίπεδο.

- **Όταν η εξελισσόμενη ή επικείμενη καταστροφή μπορεί να επηρεάσει πάνω από έναν (1) Δήμο,** η απόφαση λαμβάνεται από τον Περιφερειάρχη της Περιφέρειας Στερεάς Ελλάδας, ο οποίος μπορεί να εξουσιοδοτήσει σχετικώς τον οικείο χωρικό Αντιπεριφερειάρχη. Όταν η εξελισσόμενη ή επικείμενη καταστροφή μπορεί να επηρεάσει πάνω από μία Περιφέρεια, η ανωτέρω απόφαση λαμβάνεται από τον Γενικό Γραμματέα Πολιτικής Προστασίας, ή, σε περίπτωση απουσίας ή κωλύματός του, από τον νόμιμο Αναπληρωτή του στο Συντονιστικό Όργανο Πολιτικής Προστασίας, τον Διοικητή του Συντονιστικού Οργάνου Πολιτικής Προστασίας, και εκτελείται από τους αρμόδιους Περιφερειάρχες και Δημάρχους.

Σύμφωνα με το αρθ. 23 παρ. 4, του Ν 4662/2020) συμπεριλαμβάνεται στο **Παράρτημα Β και Παράρτημα Α2** του παρόντος Ειδικό Σχέδιο για την προληπτική οργανωμένη απομάκρυνση των πολιτών, το οποίο καταρτίστηκε με τη συνδρομή των κατά τόπους αρμόδιων αστυνομικών, πυροσβεστικών, υγειονομικών και λιμενικών αρχών. Ειδικότερα, το ανωτέρω σχέδιο περιλαμβάνει:

- Διαδικασίες για τη λήψη απόφασης οργανωμένης απομάκρυνσης πολιτών για λόγους προστασίας της ζωής ή της υγείας τους, από εν εξελίξει ή από επαπειλούμενο κίνδυνο ή απειλή.
- Εναλλακτικές οδεύσεις απομάκρυνσης και μέτρα εξασφάλισής της, όπως ενδεικτικά η προσωρινή μονοδρόμηση οδών διπλής κατεύθυνσης.
- Τρόποι και δυνατότητες μεταφοράς πολιτών, συμπεριλαμβανομένης της χρήσης μέσω μαζικής μεταφοράς.
- Διαδικασίες για την ενημέρωση του κοινού πριν και κατά τη διάρκεια της οργανωμένης απομάκρυνσης, συμπεριλαμβανομένων και των ατόμων με κινητικές δυσκολίες ή ειδικές ανάγκες.
- Δράσεις για την εύρεση θέσεων κατάλληλων χώρων υποδοχής, προσωρινής καταφυγής, στέγασης και παροχής διοικητικής μέριμνας.

Πλέον των ανωτέρω και αναφορικά με το Ειδικό Σχέδιο προληπτικής οργανωμένης απομάκρυνσης των πολιτών του Δήμου, εφόσον θεσμικά προβλέπεται να συμπεριλαμβάνεται στο Τοπικό Σχέδιο των Δήμων, το ειδικό σχέδιο θα αποτελεί παράρτημα του Σχεδίου για την Αντιμετώπιση Εκτάκτων Αναγκών εξαιτίας Δασικών Πυρκαγιών με την κωδική ονομασία "ΙΟΛΛΑΟΣ".

6.1.ΕΙΣΗΓΗΣΗ ΓΙΑ ΤΗΝ ΟΡΓΑΝΩΜΕΝΗ ΠΡΟΛΗΠΤΙΚΗ ΑΠΟΜΑΚΡΥΝΣΗ ΠΟΛΙΤΩΝ ΛΟΓΩ ΔΑΣΙΚΩΝ ΠΥΡΚΑΓΙΩΝ

Όπως έχει ήδη αναφερθεί, με βάση το ισχύον θεσμικό πλαίσιο, αρμόδιο όργανο για την εισήγηση του μέτρου της οργανωμένης προληπτικής απομάκρυνσης των πολιτών από εξελισσόμενη ή επικείμενη καταστροφή εξ αιτίας δασικής πυρκαγιάς είναι ο εκάστοτε **Επικεφαλής Αξιωματικός του Πυροσβεστικού Σώματος**, ο οποίος ενεργεί σε τοπικό επίπεδο ως συντονιστής του πυροσβεστικού έργου.

Στο πλαίσιο αυτό και υπό την προϋπόθεση ότι μια δασική πυρκαγιά που έχει εκδηλωθεί έχει εκφύγει της αρχικής προσβολής και της δυνατότητας αμέσου περιορισμού και ελέγχου και σύμφωνα με την αναμενόμενη εξέλιξή της, κινείται προς κατοικημένες περιοχές (οικισμοί, πολεοδομικά τμήματα πόλεων), η εισήγηση από τον Επικεφαλής Αξιωματικό του Πυροσβεστικού Σώματος ο οποίος ενεργεί σε τοπικό επίπεδο ως συντονιστής του πυροσβεστικού έργου για την οργανωμένη προληπτική απομάκρυνση πολιτών, θα πρέπει να εξετάζεται εγκαίρως ως προληπτικό μέτρο για την προστασία της ζωής και της υγείας τους και να προτείνονται στον Δήμο, τα όρια της περιοχής ή των περιοχών που θα χρειαστεί να υλοποιηθεί.

Δηλαδή το μέτρο αυτό, δύναται να εφαρμοστεί στις περιοχές που ενδέχεται να απειληθούν από την εξέλιξη μιας δασικής πυρκαγιάς (επερχόμενη πυρκαγιά) και ο κίνδυνος παραμονής των πολιτών στις περιοχές αυτές (περιοχές που κατοικούνται) εκτιμάται ότι είναι μεγάλος.

Σε κάθε περίπτωση η εισήγηση για την οργανωμένη προληπτική απομάκρυνση πολιτών, δεδομένων και των κινδύνων που διατρέχουν οι πολίτες κατά την υλοποίησή της, θα πρέπει να βασίζεται σε συγκεκριμένα κριτήρια που αφορούν την αναμενόμενη εξέλιξη της δασικής πυρκαγιάς και τις δυνατότητες περιορισμού και ελέγχου της.

Η εισήγηση από τον εκάστοτε Επικεφαλής Αξιωματικό του Πυροσβεστικού Σώματος, ο οποίος ενεργεί σε τοπικό επίπεδο ως συντονιστής του πυροσβεστικού έργου προς το κατά τόπο αρμόδιο όργανο (Δήμαρχο) για τη λήψη της απόφασης που αφορά την εφαρμογή του μέτρου της οργανωμένης προληπτικής απομάκρυνσης πολιτών, θα πρέπει να συμπεριλαμβάνει και μια εκτίμηση της πορείας και της κατεύθυνσης που αναμένεται να ακολουθήσει η δασική πυρκαγιά κινούμενη προς την κατοικημένη περιοχή, καθώς και μια εκτίμηση του χρόνου προσέγγισης της πυρκαγιάς στην κατοικημένη περιοχή (δηλαδή μια εκτίμηση ότι η πυρκαγιά π.χ. θα προσεγγίσει τον οικισμό σε δυο ώρες από την βόρεια πλευρά του).

Η εκτίμηση αυτή αποτελεί κριτήριο προκειμένου να γνωρίζει το κατά τόπο αρμόδιο όργανο (Δήμαρχος, κλπ) εγκαίρως τα όρια της περιοχής ή των περιοχών που ενδεχομένως θα χρειαστεί να υλοποιηθεί η δράση της οργανωμένης προληπτικής απομάκρυνσης πολιτών καθώς και τα χρονικά περιθώρια που έχει στη διάθεση του προκειμένου να λάβει αποφάσεις και να δρομολογήσει τις ενδεικνυόμενες δράσεις πολιτικής προστασίας έχοντας υπόψη το Ειδικό Σχέδιο το οποίο θα έχει καταρτισθεί προκειμένου να συμβάλει στον σχεδιασμό για την έγκαιρη εφαρμογή του μέτρου Υπενθυμίζεται ότι η εισήγηση βασίζεται στα δεδομένα που έχει στη διάθεσή του ο επικεφαλής του Π.Σ. τη συγκεκριμένη χρονική στιγμή και ότι η συμπεριφορά μίας δασικής πυρκαγιάς είναι ένα πολύ δυναμικό και ευμετάβλητο φαινόμενο εξαρτώμενο κυρίως από το συνδυασμό συνεχώς μεταβαλλόμενων παραγόντων του φυσικού περιβάλλοντος μέσα στο οποίο εξελίσσεται, τους οποίους, κατά την εξέλιξή της, δύναται να τροποποιεί.

Η εισήγηση από τον εκάστοτε Επικεφαλής Αξιωματικό του Πυροσβεστικού Σώματος, προς το κατά τόπο αρμόδιο όργανο (Δήμαρχο, κλπ) μπορεί να γίνει δια ζώσης ή/και τηλεφωνικά. Σε κάθε περίπτωση, πρέπει να έχει επίσημα καθοριστεί, ένα τηλέφωνο έκτακτης ανάγκης που θα λειτουργεί και απαντά όλες τις ημέρες της εβδομάδας (7/7) σε 24ώρη βάση κατά τη διάρκεια της αντιπυρικής περιόδου μέσω του οποίου ο εκάστοτε Επικεφαλής Αξιωματικός του Πυροσβεστικού Σώματος, θα μπορεί να εισηγείται την οργανωμένη προληπτική απομάκρυνση μέσω του Περιφερειακού Κέντρου Επιχειρήσεων του Πυροσβεστικού Σώματος (ΠΕΚΕ), όπως επίσης και μια δ/ση ηλεκτρονικού ταχυδρομείου του Δήμου και Περιφέρειας στην οποία εφόσον συντρέχουν λόγοι θα αποστέλλονται σχετικά αιτήματα κλπ, μέσω του ΠΕΚΕ.

6.1.2. ΛΗΨΗ ΑΠΟΦΑΣΗΣ ΓΙΑ ΤΗΝ ΟΡΓΑΝΩΜΕΝΗ ΠΡΟΛΗΠΤΙΚΗ ΑΠΟΜΑΚΡΥΝΣΗ ΠΟΛΙΤΩΝ ΟΤΑΝ Η ΕΞΕΛΙΣΣΟΜΕΝΗ Η ΕΠΙΚΕΙΜΕΝΗ ΚΑΤΑΣΤΡΟΦΗ ΛΟΓΩ ΔΑΣΙΚΩΝ ΠΥΡΚΑΓΙΩΝ ΕΠΗΡΕΑΖΕΙ ΜΟΝΟ ΤΟΝ ΔΗΜΟ ΚΥΜΗΣ ΑΛΙΒΕΡΙΟΥ

Σύμφωνα με το άρθρο 29 παρ. 4, στ', του Ν.4662/2020, όταν μια εξελισσόμενη ή επικείμενη δασική πυρκαγιά μπορεί να επηρεάσει κατοικημένες περιοχές όπως οικισμούς, πολεοδομικά τμήματα πόλεων κλπ., εντός ενός (1) Δήμου, η λήψη της απόφασης για την οργανωμένη προληπτική απομάκρυνση των πολιτών κατόπιν σχετικής εισήγησης από τον εκάστοτε Επικεφαλής Αξιωματικό του Πυροσβεστικού Σώματος ο οποίος ενεργεί σε τοπικό επίπεδο ως συντονιστής του πυροσβεστικού έργου, αποτελεί ευθύνη του κατά τόπον αρμόδιου Δημάρχου, ο οποίος έχει τον συντονισμό του έργου πολιτικής προστασίας για την αντιμετώπιση εκτάκτων αναγκών σε τοπικό επίπεδο.

Ζητήματα που συνδέονται με τη λήψη ή μη της απόφασης προληπτικής απομάκρυνσης ατόμων που ευρίσκονται εντός υποδομών ή εγκαταστάσεων που τελούν υπό την εποπτεία φορέων, ή διέπονται από

ειδικότερες νομοθεσίες και της δρομολόγησης δράσεων για την υλοποίησής της, αποτελούν αρμοδιότητα των υπευθύνων λειτουργίας τους. Στην ανωτέρω κατηγορία υποδομών

και εγκαταστάσεων υπάγονται Νοσοκομεία, Νοσηλευτικά Ιδρύματα, Παιδικές Κατασκηνώσεις, Camp ring, Ιερές Μονές, Αρχαιολογικοί χώροι, Ξενοδοχειακές μονάδες, Εγκαταστάσεις Ενόπλων Δυνάμεων και Σωμάτων Ασφάλειας, Δομές φιλοξενίας προσφυγών Καταστήματα κράτησης/Φυλακές, κλπ. Νοείται ότι οι εγκαταστάσεις αυτές για να απειλούνται από την εξέλιξη μιας δασικής πυρκαγιάς και να συντρέχουν λόγοι προληπτικής απομάκρυνσης των ατόμων που ευρίσκονται εντός τους, θα πρέπει να συνορεύουν με δάση ή δασικές εκτάσεις και να έχουν μεγάλη εγγύτητα με καύσιμα δασικής προέλευσης.

Παρακάτω αναφέρονται ζητήματα που αφορούν την προληπτική απομάκρυνση ατόμων που ευρίσκονται εντός υποδομών και εγκαταστάσεων που τελούν υπό την εποπτεία φορέων, ή διέπονται από ειδικότερες νομοθεσίες.

6.1.3. ΚΑΤΕΥΘΥΝΤΗΡΙΕΣ ΟΔΗΓΙΕΣ ΓΙΑ ΤΗ ΛΗΨΗ ΤΗΣ ΑΠΟΦΑΣΗΣ ΓΙΑ ΤΗΝ ΜΕΡΙΚΗ ΟΡΓΑΝΩΜΕΝΗ ΠΡΟΛΗΠΤΙΚΗ ΑΠΟΜΑΚΡΥΝΣΗ ΠΟΛΙΤΩΝ ΛΟΓΩ ΔΑΣΙΚΩΝ ΠΥΡΚΑΓΙΩΝ ΑΠΟ ΤΟΝ ΔΗΜΑΡΧΟ ΚΥΜΗΣ ΑΛΙΒΕΡΙΟΥ

Μια πρώτη προσέγγιση του κινδύνου εξαιτίας δασικών πυρκαγιών που πιθανά διατρέχουν, ή δεν διατρέχουν τα κτίρια που συγκροτούν έναν οικισμό, ή ένα πολεοδομικό τμήμα πόλης και οι πολίτες που διαβιούν/βρίσκονται σ' αυτά, αποτελεί η εγγύτητα τους με καύσιμα δασικής προέλευσης και αποτελεί κριτήριο που θα πρέπει να λάβει υπόψη του ο Δήμαρχος προκειμένου να αποφασίσει την εφαρμογή του μέτρου της μερικής ή ολικής προληπτικής απομάκρυνσης των πολιτών, σύμφωνα με το νεότερο θεσμικό πλαίσιο.¹²

Πιο συγκεκριμένα υπάρχουν κατοικημένες περιοχές όπως οικισμοί, πολεοδομικά τμήματα πόλεων, κλπ., που συνορεύουν περιμετρικά με δάσος ή δασική έκταση και δεν υπάρχει εντός του δομημένου περιβάλλοντος συνέχεια σε καύσιμα δασικής προέλευσης, το μέτρο της οργανωμένης προληπτικής απομάκρυνσης πολιτών που διαβιούν ή βρίσκονται σ' αυτές, από δασική πυρκαγιά που εξελίσσεται προς την κατοικημένη περιοχή, ενδέχεται να αφορά κατά κύριο λόγο τους πολίτες που διαβιούν ή βρίσκονται σε κτίσματα περιμετρικά του οικισμού ή τους πολίτες που διαβιούν ή βρίσκονται σε οικοδομικά τετράγωνα που έχουν μεγάλη εγγύτητα με δάσος ή δασική έκταση (Εικόνα 1).

¹² Ως οικισμός νοείται κάθε διακεκριμένο οικιστικό σύνολο το οποίο αναφέρεται στην τελευταία απογραφή ως οικισμός με πληθυσμό μέχρι και 2.000 κατοίκους ανεξάρτητα εάν ο Δήμος ή η Κοινότητα στον οποίο υπάγονται έχουν πληθυσμό μεγαλύτερο από 2.000 κατοίκους. Σύμφωνα με το αρθ. 3 του Ν. 4772/2021 περί απογράφης κτιρίων και πληθυσμού κατοικιών, (Κ Π Κ) αυτοτελής οικισμός είναι ένα σύνολο κτιρίων που γειτονεύουν και απέχουν μεταξύ τους μέχρι διακόσια (200) μέτρα, εάν δεν υπάρχει εγκεκριμένο σχέδιο πόλεως, και μέχρι χίλια (1.000) μέτρα, εάν υπάρχει, και περιλαμβάνουν τουλάχιστον δέκα (10) κατοικίες νοικοκυριών ή μία (1) συλλογική κατοικία ή κατοικίες νοικοκυριών και συλλογικές κατοικίες, στις οποίες μπορούν να κατοικήσουν κανονικά τουλάχιστον πενήντα (50) άτομα, ανεξάρτητα εάν αυτά κατοικούν όλο το έτος ή ορισμένη εποχή. Μικροί οικισμοί θεωρούνται όσοι κατά την τελευταία απογραφή είχαν σαν πληθυσμό μέχρι και 200 κατοίκους, ή μέχρι 100 οικοδομές. Μεσαίοι οικισμοί θεωρούνται όσοι είχαν κατά την τελευταία απογραφή πληθυσμό 201-1000 κατοίκους ή μέχρι 500 οικοδομές. Μεγάλοι οικισμοί θεωρούνται όσοι κατά την τελευταία απογραφή είχαν πληθυσμό από 1001 - 2.000 κατοίκους (Π.Δ 24.4/3.5.1985 (ΦΕΚ Β' 181Δ') όπως έχει τροποποιηθεί και ισχύει).



Εικόνα 1 Δομημένη περιοχή που συνορεύει περιμετρικά με δάσος ή δασική έκταση και δεν υπάρχει συνέχεια σε καύσιμα δασικής προέλευσης μεταξύ των κτιρίων που την συγκροτούν

Στην περίπτωση αυτή, είναι δυνατή η λήψη της απόφασης από το αρμόδιο όργανο (Δήμαρχος, κλπ.), για την εφαρμογή του μέτρου της μερικής οργανωμένης προληπτικής απομάκρυνση πολιτών (άρθρο 27, παρ. 1 του Ν 4662/2020).

Τα προληπτικά μέτρα προστασίας των πολιτών, που θα δρομολογηθούν στις περιπτώσεις αυτές, αφορούν κυρίως την έγκαιρη ενημέρωση και απομάκρυνση τους από τα περιμετρικά κτίρια που έχουν μεγάλη εγγύτητα με δάσος ή δασική έκταση και την προσωρινή συγκέντρωσή τους σε κτίρια (χώροι καταφυγής) εντός του δομημένου περιβάλλοντος των οικισμών ή των πολεοδομικών τμημάτων πόλεων μέχρι να παρέλθει ο κίνδυνος.

Τα κτίρια που θα επιλεγούν και θα καταγραφούν στο ειδικό σχέδιο του Δήμου Κύμης Αλιβερίου ως χώροι καταφυγής των πολιτών σε περίπτωση δασικής πυρκαγιάς που εξελίσσεται πλησίον ή στα όρια μιας κατοικημένης περιοχής που συνορεύει περιμετρικά με δάσος ή δασική έκταση και δεν υπάρχει εντός του δομημένου περιβάλλοντος συνέχεια με καύσιμα δασικής προέλευσης, θα πρέπει σε κάθε περίπτωση να παρέχουν προστασία από θερμά αέρια, καπνό και παράγωγα καύσης που εκλύονται και διαχέονται στην ατμόσφαιρα από επερχόμενη δασική πυρκαγιά.¹³ Η πρόσβαση των πολιτών σε

¹³ Τα κτίρια που θα επιλεγούν ως χώροι καταφυγής θα πρέπει να πληρούν όλους τους κανόνες υγιεινής και ασφάλειας των χώρων που προορίζονται για συνάθροιση πολιτών. Εκκλησίες, Σχολικές μονάδες, Κλειστές δημοτικές αθλητικές εγκαταστάσεις, Δημοτικά κτίρια που διαθέτουν αίθουσες για συνάθροιση πολιτών κλπ, θα μπορούσαν να επιλεγούν ως χώροι καταφυγής ωστόσο η επιλογή των χώρων καταφυγής πολιτών εντός του δομημένου περιβάλλοντος θα πρέπει να εξετάζεται κατά περίπτωση στα ειδικά σχέδια των Δήμων λαμβάνοντας υπόψη τις δυνατότητες που υπάρχουν σε κάθε περιοχή για το προσδιορισμό τους. Στις περιπτώσεις που προκύψει ανάγκη να χρησιμοποιηθούν τα κτίρια που έχουν επιλεγεί ως χώροι καταφυγής πολιτών από επερχόμενη δασική πυρκαγιά, επιβάλλεται η διακοπή λειτουργίας του συστήματος εξαερισμού και κλιματιστικών τους μέχρι να παρέλθει ο κίνδυνος, όπως επίσης και το κλείσιμο των παραθύρων και θυρών τους, λαμβάνοντας υπόψη ότι ιδιαίτερα ευάλωτοι στις επιπτώσεις του καπνού από μια δασική πυρκαγιά είναι τα άτομα με αναπνευστικά προβλήματα ή άσθμα, οι

αυτά όπως επίσης και των οχημάτων φορέων έκτακτης ανάγκης (ΕΛΑΣ, Π.Σ.,ΕΚΑΒ.) θα πρέπει να είναι ευχερής. Με βάση τα ανωτέρω και εφόσον ο Επικεφαλής Αξιωματικού του Πυροσβεστικού Σώματος εισηγηθεί την προληπτική απομάκρυνση πολιτών κατοικημένης περιοχής που συνορεύει περιμετρικά με δάσος ή δασική έκταση, ο αρμόδιος Δήμαρχος, έχοντας υπόψη:

- τη σχετική εισήγηση στην οποία θα συμπεριλαμβάνεται και μια εκτίμηση της πορείας και της κατεύθυνσης που αναμένεται να ακολουθήσει η δασική πυρκαγιά κινουμένη προς την κατοικημένη περιοχή, όπως επίσης και το χρονικό διάστημα που δυνητικά θα έχει στη διάθεση του για να οργανώσει την προληπτική απομάκρυνση πολιτών
- ότι η κατοικημένη περιοχή που απειλείται δεν ευρίσκεται εντός δάσους ή δασικής έκτασης αλλά συνορεύει και δεν υπάρχει εντός του δομημένου περιβάλλοντος συνέχεια σε καύσιμα δασικής προέλευσης, καθορίζει άμεσα, σημείο συγκέντρωσης (σε ασφαλή χώρο), στον οποίο οφείλουν να προσέλθουν, μετά από σχετική ενημέρωση, οι επικεφαλής των φορέων που κύρια εμπλέκονται (ΕΛΑΣ, Π.Σ., ΕΚΑΒ, υπεύθυνος Αντιδήμαρχος Πολιτικής Προστασίας του Δήμου), ή εάν αυτό δεν είναι άμεσα εφικτό, οι αναπληρωτές τους, οι οποίοι θα πρέπει να είναι σε συνεχή επικοινωνία με τους επικεφαλής τους.

Η ενέργεια αυτή, η οποία συνιστά **Στοιχείο Διοίκησης** για την λήψη της απόφασης και την υλοποίηση της δράσης της μερικής οργανωμένης προληπτικής απομάκρυνσης πολιτών, κρίνεται απαραίτητη προκειμένου να εξασφαλιστεί, η μεταξύ τους επικοινωνία, η συλλογή και ανταλλαγή πληροφοριών σχετικών με την τρέχουσα κατάσταση, και ο συντονισμός τους.

Επισημαίνεται ότι σε κάθε περίπτωση, η φυσική παρουσία του αρμοδίου Δημάρχου στον τόπο που εξελίσσεται το καταστροφικό φαινόμενο κρίνεται απαραίτητη πριν λάβει την οποιαδήποτε απόφαση, προκειμένου να έχει ίδια αντίληψη της περιοχής που απειλείται, σύμφωνα με την εισήγηση του Επικεφαλής Αξιωματικού του Πυροσβεστικού Σώματος, και αφού συγκροτήσει άμεσα το Στοιχείο Διοίκησης ή συγκαλέσει, χωρίς αυτό να είναι προϋπόθεση, το Συντονιστικό Τοπικό Όργανο (ΣΤΟ) πολιτικής προστασίας του Δήμου, εφόσον η εξέλιξη της πυρκαγιάς του παρέχει τα χρονικά περιθώρια, να λάβει τις ενδεικνυόμενες αποφάσεις. Η σύγκληση του ΣΤΟ δεν αποτελεί προϋπόθεση για τη λήψη της απόφασης ή την υλοποίηση της δράσης της οργανωμένης προληπτικής απομάκρυνσης πολιτών.

Σε περίπτωση κωλύματος ή αδυναμίας του να βρεθεί άμεσα στον τόπο που εξελίσσεται το καταστροφικό φαινόμενο, θα πρέπει εκ των προτέρων για τις περιπτώσεις αυτές, να έχει με εξουσιοδοτική πράξη ορίσει αναπληρωτή του έτσι ώστε να εξασφαλισθεί άμεσα η φυσική παρουσία του αρμοδίου οργάνου στον τόπο που εξελίσσεται το καταστροφικό φαινόμενο, προκειμένου να λάβει τις ενδεικνυόμενες αποφάσεις.

Στις περιπτώσεις που για την οργανωμένη ολική προληπτική απομάκρυνση των πολιτών, κρίνεται αναγκαία η χρήση πλωτών θαλασσιών μέσων, η παρουσία και η συμβολή των κατά τόπους Λιμενικών Αρχών αποτελεί απαραίτητη προϋπόθεση και η παρουσία εκπροσώπου τους, στο Στοιχείο Διοίκησης ή στο Συντονιστικό Τοπικό Όργανο (ΣΤΟ) που θα συγκαλέσει ο Δήμαρχος για την λήψη της απόφασης ή την υλοποίηση της δράσης κρίνεται απαραίτητη. Στο πλαίσιο αυτό, ο

πάσχοντες από υπερευαίσθησία της αναπνευστικής οδού, άτομα με καρδιαγγειακές ασθένειες, οι ηλικιωμένοι, τα παιδιά, τα βρέφη και οι έγκυες γυναίκες.

Δήμαρχος επικοινωνεί με την οικεία Λιμενική Αρχή για την διάθεση εκπροσώπου της στο Στοιχείο Διοίκησης ή στο Συντονιστικό Τοπικό Όργανο (ΣΤΟ) (Ν.Δ. 444/1970, Ν.4150/2013, όπως ισχύουν). Στο πλαίσιο αυτό ο αρμόδιος Δήμαρχος υποστηριζόμενος από το Στοιχείο Διοίκησης, αφού συγκεντρώσει όλες τις απαραίτητες πληροφορίες σχετικές:

- με την κατοικημένη περιοχή που απειλείται σύμφωνα με την εισήγηση του Επικεφαλής Αξιωματικού του Πυροσβεστικού Σώματος,
- το προσδιορισμό επακριβώς των όριων της περιοχής που θα πρέπει να δρομολογηθεί το μέτρο της μερικής οργανωμένης προληπτικής απομάκρυνσης πολιτών,
- τον προσδιορισμό των ασφαλών οδών διαφυγής όπως επίσης και των χώρων καταφυγής των πολιτών, όπως αυτά έχουν προσδιορισθεί στο Ειδικό Σχέδιο του Δήμου, θα προχωρήσει, εφόσον συντρέχουν λόγοι στη λήψη της απόφασης, για την εφαρμογή του μέτρου.

Στη περίπτωση που ο Δήμαρχος λάβει τη σχετική απόφαση για να δρομολογήσει το μέτρο της μερικής οργανωμένης προληπτικής απομάκρυνσης πολιτών, με την συνδρομή των αστυνομικών δυνάμεων της ΕΛΑΣ θα πρέπει να ενημερώσει άμεσα τους πολίτες που διαβιούν ή βρίσκονται σε κτίσματα περιμετρικά του οικισμού ή τους πολίτες που διαβιούν ή βρίσκονται σε οικοδομικά τετράγωνα που έχουν μεγάλη εγγύτητα με δάσος ή δασική έκταση, πόρτα πόρτα με διερχόμενα οχήματα της ΕΛΑΣ ή και του Δήμου, προκειμένου να απομακρυνθούν προληπτικά μέχρι να παρέλθει ο κίνδυνος, από ασφαλείς διαδρομές προς ασφαλείς χώρους προσωρινής καταφυγής οι οποίοι θα υποδεικνύονται κατά την ενημέρωσή τους.

Σε κάθε περίπτωση με εισήγηση του Επικεφαλής Αξιωματικού του Πυροσβεστικού Σώματος θα πρέπει όταν σε μια περιοχή που διοικητικά υπάγεται σε ένα Δήμο εξελίσσεται μια δασική πυρκαγιά που έχει εκ φύσει της αρχικής προσβολής και της δυνατότητας άμεσου περιορισμού και ελέγχου της και στην περιοχή αυτή υπάρχουν οικισμοί, ή πολεοδομικά τμήματα πόλεων ή υποδομές και εγκαταστάσεις, όπως αυτές προσδιορίζονται στη παράγραφο 11.3 του παρόντος, με εγγύτητα σε δάση και δασικές εκτάσεις, να εκδοθεί μήνυμα μαζικής γεωστοχευμένης ειδοποίησης πολιτών (μήνυμα έκτακτης ανάγκης 112) με απόφαση του Γενικού Γραμματέα Πολιτικής Προστασίας ως αρμόδιο όργανο για την εντολή μαζικής και γεωστοχευμένης προειδοποίησης πολιτών που βρίσκονται σε περιοχές που απειλούνται από ή όπου εξελίσσονται καταστροφές μέσω του Εθνικού Συντονιστικού Κέντρου Επιχειρήσεων και Διαχείρισης Κρίσεων (Ε.Σ.Κ.Ε.ΔΙ.Κ.) προκειμένου να ενημερωθούν εγκαίρως όλοι οι πολίτες που διαβιούν ή βρίσκονται στη περιοχή όπως επίσης και οι υπεύθυνοι υποδομών και εγκαταστάσεων ότι στην περιοχή τους έχει εκδηλωθεί δασική πυρκαγιά που είναι σε εξέλιξη.⁴⁴

Σε δεύτερο χρόνο και εφόσον ο Επικεφαλής Αξιωματικός του Πυροσβεστικού Σώματος έχει εισηγηθεί την προληπτική απομάκρυνση πολιτών κατοικημένης περιοχής που συνορεύει περιμετρικά με δάσος ή δασική έκταση και εφόσον ο αρμόδιος Δήμαρχος λάβει την απόφαση εφαρμογής του μέτρου της μερικής οργανωμένης προληπτικής απομάκρυνσης πολιτών και εφόσον έχουν διευκρινισθεί στο Στοιχείο Διοίκησης η περιοχή για την οποία **έχει ληφθεί η απόφαση**, οι

⁴⁴ Υπ. αριθμ. 29190 σικ. Φ.109.14(ΦΕΚ 3005 τ.Β/ 20-07-2020) Απόφαση του Γενικού Γραμματέα Πολιτικής Προστασίας με θέμα: «Κανονισμός Οργάνωσης και Λειτουργίας του Εθνικού Συντονιστικού Κέντρου Επιχειρήσεων και Διαχείρισης Κρίσεων (Ε.Σ.Κ.Ε.ΔΙ.Κ.), ρύθμιση θεμάτων διάρθρωσης, στελέχωσης και λοιπές διατάξεις»

ασφαλείς οδοί διαφυγής των πολιτών και οι χώροι καταφυγής των πολιτών, ο αρμόδιος Δήμαρχος ενημερώνει άμεσα τον Γενικό Γραμματέα Πολιτικής Προστασίας και συνεργάζεται μαζί του προκειμένου να προσδιορισθεί η περιοχή και το περιεχόμενο του δευτέρου κατά σειρά μηνύματος για την άμεση αποστολή μαζικής γεωστοχευμένης ειδοποίησης πολιτών (μήνυμα έκτακτης ανάγκης 112) μέσω του Εθνικού Συντονιστικού Κέντρου Επιχειρήσεων και Διαχείρισης Κρίσεων (Ε.Σ.Κ.Ε.ΔΙ.Κ.) αναφορικά με την συγκεκριμένη δράση της προληπτικής απομάκρυνσης πολιτών.

Παράλληλα και ταυτόχρονα με την αποστολή όλων των ανωτέρω μηνυμάτων έκτακτης ανάγκης 112, ο Δήμος θα πρέπει με κάθε πρόσφορο να ενημερώσει τους πολίτες (ενημέρωση πόρτα-πόρτα με διερχόμενο όχημα, μέσα Μαζικής Ενημέρωσης, κλπ.) για την απόφαση του Δημάρχου περί εφαρμογής του μέτρου της μερικής οργανωμένης προληπτικής απομάκρυνσης πολιτών. Η ενημέρωση αυτή θα πρέπει να περιέχει τις εξής βασικές πληροφορίες :

- Να προσδιορίζει τα όρια της περιοχής μέσα από την οποία οι πολίτες θα πρέπει να απομακρυνθούν.
- Να προσδιορίζει εάν συντρέχει λόγος απομάκρυνσης όλων των πολιτών από την συγκεκριμένη περιοχή για την οποία έχει ληφθεί η απόφαση του Δημάρχου, ή συγκεκριμένων ομάδων τις οποίες θα προσδιορίζει κατά προτεραιότητα (άτομα με αναπνευστικά προβλήματα, άτομα παιδικής ηλικίας, ηλικιωμένοι, κλπ.).
- Να κατονομάζει τα ασφαλή οδικά δρομολόγια καθώς και τυχόν μονοδρομήσεις που μπορούν να ακολουθήσουν σε περίπτωση απομάκρυνσης με δικά τους μέσα (οδεύσεις ασφαλούς διαφυγής).
- Να προσδιορίζει τους χώρους προσωρινής καταφυγής
- Να αναφέρει οδηγίες για προστασία της περιουσίας των πολιτών που απομακρύνονται π.χ. κλείσιμο πόρτες, παράθυρα και όλων των πιθανών εισόδων σε ένα κτίριο για λόγους προστασίας από παράγωγα καύσης όπως καύτρες, κλπ. Επίσης, στη ανακοίνωση του Δήμου θα συμπεριλαμβάνεται και ότι άλλο κρίνεται κατά περίπτωση αναγκαίο όπως π.χ. να φροντίσουν οι πολίτες κατά την απομάκρυνση τους να απομακρύνουν μαζί και τα κατοικίδια τους στα πλαίσια εφαρμογής του αρθ. 47 παρ. 5 του Ν. 4830/2021, κλπ.

Νοείται ότι σε περιοχές που διαβιούν Ευάλωτες Ομάδες (ΑμεΑ, κλπ) θα πρέπει να υπάρχει μέριμνα από πλευράς Δήμου για την έγκαιρη ενημέρωση τους ή μέριμνα έγκαιρης ενημέρωσης των προσωπικών βοηθών τους, ή των άμεσα συγγενικών τους προσώπων, εφόσον διαβιούν σε περιοχή.

Στις περιπτώσεις που εκδοθεί δεύτερο μήνυμα μαζικής και γεωστοχευμένης προειδοποίησης πολιτών (μήνυμα έκτακτης ανάγκης 112) ενημέρωσης των πολιτών για τη λήψη απόφασης μερικής οργανωμένης προληπτικής απομάκρυνσης πολιτών, ο αρμόδιος Δήμαρχος θα πρέπει να ενημερώσει τον Γενικό Γραμματέα Πολιτικής Προστασίας σχετικά με τη λήξη του μέτρου της οργανωμένης προληπτικής απομάκρυνσης πολιτών, προκειμένου εφόσον συντρέχουν λόγοι να εκδοθεί τρίτο κατά σειρά μήνυμα ενημέρωσης των πολιτών (μήνυμα έκτακτης ανάγκης 112) για την ασφαλή επιστροφή στις οικίες τους.

Νοείται ότι η έγκαιρη ενημέρωση των πολιτών για τον κίνδυνο που διατρέχουν εξ αιτίας επερχόμενης δασικής πυρκαγιάς δεν μπορεί σε κάθε περίπτωση να βασίζεται αποκλειστικά στη αποστολή μηνυμάτων έκτακτης ανάγκης 112 αλλά σε μια σειρά μέτρων και δράσεων που θα έχουν εκ των προτέρων

καθορισθεί στα ειδικά σχέδια του Δήμου και της Περιφέρειας, προκειμένου να δρομολογηθούν, εφόσον συντρέχουν λόγοι, από τους αρμόδιους φορείς σε τοπικό επίπεδο.

6.1.4. ΚΑΤΕΥΘΥΝΤΗΡΙΕΣ ΟΔΗΓΙΕΣ ΓΙΑ ΤΗ ΛΗΨΗ ΤΗΣ ΑΠΟΦΑΣΗΣ ΓΙΑ ΤΗΝ ΟΛΙΚΗ ΟΡΓΑΝΩΜΕΝΗ ΠΡΟΛΗΠΤΙΚΗ ΑΠΟΜΑΚΡΥΝΣΗ ΠΟΛΙΤΩΝ ΛΟΓΩ ΔΑΣΙΚΩΝ ΠΥΡΚΑΓΙΩΝ ΑΠΟ ΤΟΝ ΚΑΤΑ ΤΟΠΟ ΑΡΜΟΔΙΟ ΔΗΜΑΡΧΟ

Στις περιπτώσεις που δομημένες περιοχές όπως οικισμοί, επεκτάσεις σχεδίων πόλεως, κλπ, που κατά το παρελθόν έχουν αναπτυχθεί εντός δάσους ή δασικής έκτασης και τα κτίσματα που τις συγκροτούν έχουν μεγάλη εγγύτητα με καύσιμα δασικής προέλευσης, το μέτρο της οργανωμένης προληπτικής απομάκρυνσης πολιτών ενδέχεται να αφορά το σύνολο των πολιτών που διαβιούν σε ολόκληρο τον οικισμό ή όλους τους πολίτες που διαβιούν ή βρίσκονται στα πολεοδομικά τμήματα που απειλούνται από την εξέλιξη μιας επερχόμενης δασικής πυρκαγιάς που κατευθύνεται προς την περιοχή τους (**Εικόνα 2**).



Εικόνα 2 Δομημένη περιοχή που κατά το παρελθόν έχει αναπτυχθεί εντός δάσους ή δασικής έκτασης και τα κτίσματα που την συγκροτούν έχουν μεγάλη εγγύτητα με καύσιμα δασικής προέλευσης.

Στην περίπτωση αυτή, η λήψη της απόφασης από το αρμόδιο όργανο (Δήμαρχος, κλπ.) αφορά την εφαρμογή του μέτρου της ολικής οργανωμένης προληπτικής απομάκρυνσης πολιτών (άρθρο 27, παρ. 1 του Ν 4662/2020). Νοείται ότι οι περιοχές αυτές θα πρέπει κατά προτεραιότητα να έχουν προσδιορισθεί και καταγραφεί στο Ειδικό Σχέδιο του Δήμου και της Περιφέρειας ως περιοχές πολύ υψηλού κινδύνου.

Τα προληπτικά μέτρα προστασίας των πολιτών, που θα δρομολογηθούν αφορούν κυρίως την έγκαιρη ενημέρωση και απομάκρυνση τους, από ασφαλείς διαδρομές διαφυγής οι οποίες θα προσδιορισθούν

Σχέδιο Αντιμετώπισης Εκτάκτων Αναγκών Εξ Αιτίας Δασικών Πυρκαγιών Δήμου Κύμης Αλιβερίου 2024

κυρίως με βάση την εκτίμηση της πορείας και της κατεύθυνσης που αναμένεται να ακολουθήσει η δασική πυρκαγιά κινουμένη προς την κατοικημένη περιοχή, καθώς και την εκτίμηση του χρόνου προσέγγισης της

Στα Ειδικά Σχέδια των Δήμων και των Περιφερειών θα πρέπει να έχουν προσδιορισθεί για τις περιοχές αυτές και οι πιθανοί οδοί διαφυγής των πολιτών σε περίπτωση επερχόμενης δασικής πυρκαγιάς, έτσι ώστε αναλόγως την εκτίμηση της κατεύθυνσης που θα ακολουθήσει η δασική πυρκαγιά κινουμένη προς τις περιοχές αυτές, όπως αυτή θα προσδιορισθεί από τον Επικεφαλής Αξιωματικού του Πυροσβεστικού Σώματος, να γνωρίζει ο Δήμος και οι κατά τόπους αρμόδιες Αστυνομικές Αρχές τις πιθανές ασφαλείς διαδρομές διαφυγής των πολιτών προκειμένου να λάβουν εγκαίρως μέτρα ρύθμισης της κυκλοφορίας των οχημάτων. Νοείται, όπως έχει ήδη αναφερθεί, ότι ουδείς μπορεί να γνωρίζει εκ των προτέρων και να περιγράψει επακριβώς σε ένα σχέδιο τις συνθήκες κάτω από τις οποίες μπορεί στο μέλλον να εκδηλωθεί και να εξελιχθεί μια δασική πυρκαγιά.

Επίσης, θα πρέπει να διευκρινισθεί ότι το μέτρο της ολικής οργανωμένης προληπτικής απομάκρυνσης πολιτών μπορεί να εφαρμοσθεί μόνο όταν ο χρόνος προσέγγισης μιας επερχόμενης πυρκαγιάς σε κατοικημένη περιοχή με τα ανωτέρω χαρακτηριστικά παρέχει περιθώρια έγκαιρης ενημέρωσης και απομάκρυνσης τους, δηλαδή όταν οι πολίτες βρίσκονται σε απόσταση από την πορεία εξέλιξής της.

Σε αντίθετη περίπτωση δηλαδή όταν οι πολίτες βρίσκονται σε επαφή, ή εντός του φλεγόμενου χώρου που εξελίσσεται μια πυρκαγιά, δρομολογούνται δράσεις που αφορούν επιχειρήσεις διάσωσης, οι οποίες εκτελούνται με ευθύνη του εκάστοτε Επικεφαλής Αξιωματικού του Πυροσβεστικού Σώματος, ο οποίος ενεργεί ως συντονιστής του πυροσβεστικού έργου.

Έχοντας συνεπώς ως δεδομένο ότι ο σχεδιασμός προληπτικής προστασίας των πολιτών από επερχόμενη δασική πυρκαγιά βασίζεται στην έγκαιρη ενημέρωσή τους, όπως έχει ήδη αναφερθεί, με ευθύνη του εκάστοτε Επικεφαλής Αξιωματικού του Πυροσβεστικού Σώματος θα πρέπει όταν σε μια περιοχή που διοικητικά υπάγεται σε ένα Δήμο εξελίσσεται μια δασική πυρκαγιά που έχει εκφύγει της αρχικής προσβολής και της δυνατότητας αμέσου περιορισμού και ελέγχου της και στην περιοχή αυτή υπάρχουν οικισμοί, ή πολεοδομικά τμήματα πόλεων ή υποδομές και εγκαταστάσεις, όπως αυτές προσδιορίζονται στην παράγραφο 11.3 του παρόντος, με εγγύτητα σε δάση και δασικές εκτάσεις, να εκδοθεί εγκαίρως μήνυμα μαζικής γεωστοχευμένης ειδοποίησης πολιτών (μήνυμα έκτακτης ανάγκης 112) μέσω του Εθνικού Συντονιστικού Κέντρου Επιχειρήσεων και Διαχείρισης Κρίσεων (Ε.Σ.Κ.Ε.ΔΙ.Κ.) προκειμένου να ενημερωθούν εγκαίρως όλοι οι πολίτες που διαβιούν, ή βρίσκονται στην περιοχή όπως επίσης και οι υπεύθυνοι υποδομών και εγκαταστάσεων ότι στην περιοχή τους έχει εκδηλωθεί δασική πυρκαγιά που είναι σε εξέλιξη.

Εν συνεχεία και εφόσον ο Επικεφαλής Αξιωματικός του Πυροσβεστικού Σώματος, ο οποίος ενεργεί σε τοπικό επίπεδο ως συντονιστής του πυροσβεστικού έργου εισηγηθεί την προληπτική απομάκρυνση πολιτών κατοικημένης περιοχής που είναι δομημένη εντός δάσους ή δασικής έκτασης, ο αρμόδιος Δήμαρχος, έχοντας υπόψη τη σχετική εισήγηση στην οποία θα πρέπει να συμπεριλαμβάνεται και μια εκτίμηση της πορείας και της κατεύθυνσης που αναμένεται να ακολουθήσει η δασική πυρκαγιά κινουμένη προς την κατοικημένη περιοχή, όπως επίσης και το χρονικό διάστημα που έχει στη διάθεση του, προκειμένου να λάβει αποφάσεις, καθορίζει άμεσα, σημείο συγκέντρωσης (σε ασφαλή χώρο), στον οποίο οφείλουν να προσέλθουν, μετά από σχετική ενημέρωση, οι επικεφαλής των φορέων που κύρια εμπλέκονται (ΕΛΑΣ, Π.Σ., ΕΚΑΒ, υπεύθυνος Πολιτικής Προστασίας του Δήμου), ή εάν αυτό δεν είναι

Σχέδιο Αντιμετώπισης Εκτάκτων Αναγκών Εξ Αιτίας Δασικών Πυρκαγιών Δήμου Κύμης Αλιβερίου 2024

άμεσα εφικτό, οι αναπληρωτές τους, οι οποίοι θα πρέπει να είναι σε συνεχή επικοινωνία με τους επικεφαλής τους.

Η ενέργεια αυτή, η οποία συνιστά Στοιχείο Διοίκησης για την λήψη της απόφασης και την υλοποίηση της δράσης της οργανωμένης προληπτικής απομάκρυνσης πολιτών, κρίνεται απαραίτητη προκειμένου να εξασφαλιστεί, η μεταξύ τους επικοινωνία, η συλλογή και ανταλλαγή πληροφοριών σχετικών με την τρέχουσα κατάσταση, καθώς και ο συντονισμός τους.

Η συγκρότηση Στοιχείου Διοίκησης από τον αρμόδιο Δήμαρχο κρίνεται απαραίτητη προκειμένου να εξασφαλισθεί η διατήρηση της συνεργασίας μεταξύ των εμπλεκόμενων φορέων για τη διασφάλιση ενιαίας και συγχρονισμένης δράσης σε τοπικό επίπεδο. Επίσης παρέχει τη δυνατότητα για την άμεση επιλογή σχεδίου δράσης που οφείλουν να ακολουθήσουν όλοι οι εμπλεκόμενοι φορείς στην περίπτωση που ληφθεί θετική απόφαση από τον Δήμαρχο για τη δρομολόγηση του μέτρου της ολικής οργανωμένης προληπτικής απομάκρυνσης πολιτών.

Στις περιπτώσεις που η εξέλιξη του καταστροφικού φαινομένου παρέχει χρονικά περιθώρια σύμφωνα με τις εκτιμήσεις από τον εκάστοτε Επικεφαλής Αξιωματικό του Πυροσβεστικού Σώματος, ο Δήμαρχος μπορεί να συγκαλεί άμεσα στον τόπο που εξελίσσεται το καταστροφικό φαινόμενο, το Συντονιστικό Τοπικό Όργανο (ΣΤΟ) για την υποβοήθηση του έργου του, στο οποίο θα μετέχουν κατά κύριο λόγο εκπρόσωποι των φορέων που συμμετέχουν ενεργά στην υλοποίηση της δράσης για την οργανωμένη προληπτική απομάκρυνση πολιτών.

Η σύγκληση του ΣΤΟ δεν αποτελεί προϋπόθεση για τη λήψη της απόφασης ή την υλοποίηση της δράσης της οργανωμένης προληπτικής απομάκρυνσης πολιτών.

Στις περιπτώσεις που για την οργανωμένη ολική προληπτική απομάκρυνση των πολιτών, κρίνεται αναγκαία η χρήση πλωτών θαλασσιών μέσων, η παρουσία και η συμβολή των κατά τόπους Λιμενικών Αρχών αποτελεί απαραίτητη προϋπόθεση και η παρουσία εκπροσώπου τους, στο Στοιχείο Διοίκησης ή στο Συντονιστικό Τοπικό Όργανο (ΣΤΟ) που θα συγκαλέσει ο Δήμαρχος για την λήψη της απόφασης ή την υλοποίηση της δράσης, κρίνεται απαραίτητη. Στο πλαίσιο αυτό, ο Δήμαρχος επικοινωνεί με την οικεία Λιμενική Αρχή για την διάθεση εκπροσώπου της στο Στοιχείο Διοίκησης ή στο Συντονιστικό Τοπικό Όργανο (ΣΤΟ)) (ΝΔ 444/1970, Ν.4150/2013, όπως ισχύουν).

Κρίνεται σκόπιμο ωστόσο να επαναληφθεί ότι σε κάθε περίπτωση, **η φυσική παρουσία του αρμοδίου Δημάρχου στον τόπο που εξελίσσεται το καταστροφικό φαινόμενο κρίνεται απαραίτητη πριν λάβει την οποιαδήποτε απόφαση**, προκειμένου να έχει ίδια αντίληψη της περιοχής που απειλείται, σύμφωνα με την εισήγηση του Επικεφαλής Αξιωματικού του Πυροσβεστικού Σώματος, και αφού συγκροτήσει άμεσα το Στοιχείο Διοίκησης ή συγκαλέσει το ΣΤΟ εφόσον η εξέλιξη της πυρκαγιάς του παρέχει τα χρονικά περιθώρια, να λάβει τις ενδεικνυόμενες αποφάσεις.

Σε περίπτωση κωλύματος ή αδυναμίας του να βρεθεί άμεσα στον τόπο που εξελίσσεται το καταστροφικό φαινόμενο, θα πρέπει εκ των προτέρων για τις περιπτώσεις αυτές, να έχει με εξουσιοδοτική πράξη ορίσει αναπληρωτή του και ακόμα καλύτερα αναπληρωτή του αναπληρωτή του έτσι ώστε να εξασφαλισθεί άμεσα η φυσική παρουσία του αρμοδίου οργάνου στον τόπο που εξελίσσεται το καταστροφικό φαινόμενο, προκειμένου να λάβει τις ενδεικνυόμενες αποφάσεις.

Με βάση τα ανωτέρω, ο Δήμαρχος, πλαισιωμένος από τους επικεφαλής των φορέων ή εκπροσώπους τους που εμπλέκονται, πριν λάβει την απόφαση, πρέπει εγκαίρως να εκτιμήσει ή εξασφαλίσει για τις κατοικημένες περιοχές που απειλούνται τα εξής:

Σχέδιο Αντιμετώπισης Εκτάκτων Αναγκών Εξ Αιτίας Δασικών Πυρκαγιών Δήμου Κύμης Αλιβερίου 2024

- **Εκτίμηση του αριθμού των ατόμων που πρέπει να απομακρυνθούν** στην περιοχή που έχει προσδιορισθεί στο Στοιχείο Διοίκησης ή στο **Τ.Ε.Σ.Ο.Π.Π.** με βάση την εισήγηση του εκάστοτε Επικεφαλής Αξιοματικού του Πυροσβεστικού Σώματος και τον κίνδυνο όπως αυτός εκτιμάται και προσδιορίζεται στην εισήγηση. Η εκτίμηση αυτή μπορεί κατ' αρχήν να βασιστεί σε δημογραφικά στοιχεία όπως αυτά θα έχουν καταγραφεί και θα αναφέρονται στο ειδικό σχέδιο του Δήμου, ή σε άλλες πληροφορίες που έχει στη διάθεση του και γνωρίζει ο Δήμος που σχετίζονται με τον αριθμό των πολιτών που διαβιούν ή βρίσκονται στη περιοχή για διαφόρους λόγους (π.χ. παραθεριστές, κλπ.).

- **Τον προσδιορισμό των μέσων μεταφοράς** με βάση τον αριθμό των ατόμων που πρέπει να απομακρυνθούν και τη διαθεσιμότητά τους κατά το χρόνο που θα δοθεί η εντολή υλοποίησης της δράσης, εφόσον χρειάζονται μεταφορά.

Η έγκαιρη εξασφάλιση των μέσων απομάκρυνσης αποτελεί κρίσιμη παράμετρο στη λήψη της απόφασης.¹⁵ Επίσης μια άλλη παράμετρος που πρέπει να εξεταστεί είναι και η δυνατότητα απομάκρυνσης των πολιτών με δικά τους μέσα, από καθορισμένα ασφαλή δρομολόγια στα οποία έχει εξασφαλιστεί ο έλεγχος της κυκλοφορίας.

Επισημαίνεται ότι η εξασφάλιση μέσων για την μετακίνηση πολιτών μπορεί να γίνει με τα μέσα που διαθέτει ο Δήμος (Δημοτική συγκοινωνία) ή με τη συνδρομή μέσων άλλων φορέων του δημοσίου ή του ιδιωτικού τομέα, τα οποία είναι άμεσα διαθέσιμα σε τοπικό επίπεδο.

Στο πλαίσιο αυτό, η οργανική μονάδα αρμόδια για την Πολιτική Προστασία του Δήμου θα πρέπει να γνωρίζει εκ των προτέρων τα μέσα που μπορούν να διαθέσουν οι φορείς σε τοπικό επίπεδο, στην περίπτωση έκτακτης ανάγκης κατά την οποία υπάρχει το ενδεχόμενο υλοποίησης μιας τέτοιας δράσης.

Επίσης, θα πρέπει να γνωρίζει τη διαδικασία διάθεσής τους, όταν πρόκειται για φορείς του Δημοσίου, καθώς και τη διαδικασία διάθεσής τους, μέσω ενός μνημονίου συνεργασίας όταν πρόκειται για φορείς του ιδιωτικού τομέα, ή μέσω ενός μητρώου εργοληπτών (εταιριών ή φυσικών προσώπων) που αποδέχονται άμεσα να παρέχουν μέσα σύμφωνα με τους όρους που έχει εκ των προτέρων θέσει ο Δήμος σε καταστάσεις εκτάκτων αναγκών¹⁶

Στις περιπτώσεις που για την απομάκρυνση των πολιτών, κρίνεται αναγκαία η χρήση πλωτών θαλασσίων μέσων, η συμβολή των κατά τόπους Λιμενικών Αρχών κρίνεται απαραίτητη και η δυνατότητα διάθεσης τους εξετάζεται εγκαίρως και δρομολογείται με συνδρομή της οικείας Λιμενικής Αρχής.

- **Τον αρχικό χώρο συγκέντρωσης των πολιτών ή τα σημεία συγκέντρωσης τους** για την εν συνεχεία οργανωμένη προληπτική απομάκρυνσή τους, εφόσον χρειάζονται μεταφορά.
- Το χρονικό διάστημα που απαιτείται για την ειδοποίηση των πολιτών εντός των ορίων της περιοχής που θα χρειαστεί να υλοποιηθεί η δράση, καθώς και τον τρόπο εντοπισμού και ειδοποίησής τους

¹⁵ Είναι απαραίτητο να αναφερθεί ότι η εξεύρεση μέσων με τη διαδικασία της επίταξης, δεν είναι άμεσα εφικτή, εάν δεν προηγηθεί σχετική απόφαση σύμφωνα με τα οριζόμενα στο αρ. 1 του Ν. 4325/2015 (ΦΕΚ 47 Α) και σύμφωνα με τα άρθρα 38-44 του Ν. 5075/2023 στα οποία ορίζεται η διαδικασία αξιοποίησης ιδιωτών και επίταξης ιδιωτικών μέσων εναέριων ή πλωτών. Δηλαδή, απαιτείται απόφαση Πρωθυπουργού μετά από αιτιολογημένη εισήγηση του Υπουργού στην αρμοδιότητα του οποίου ανήκει η αντιμετώπιση της αιτίας που προκάλεσε ανάγκη από τις αναφερόμενες στην παράγραφο 1 του αρθ. 1 του Ν.4325/2015 (ΦΕΚ 47 Α).

¹⁶ Λεπτομέρειες αναφορικά με ζητήματα που συνδέονται με τη διάθεση επιπλέον πόρων αναφέρονται στο **Παράρτημα Β** του παρόντος

Σχέδιο Αντιμετώπισης Εκτάκτων Αναγκών Εξ Αιτίας Δασικών Πυρκαγιών Δήμου Κύμης Αλιβερίου 2024

(ειδοποίησης πολιτών μέσω μηνυμάτων έκτακτης ανάγκης 112, πόρτα-πόρτα, ανακοινώσεις σε μέσα μαζικής ενημέρωσης, σε τοπικούς ραδιοφωνικούς σταθμούς, κλπ.).

Σε περιοχές που διαβιούν Ευάλωτες Ομάδες (ΑμεΑ, κλπ.) θα πρέπει να υπάρχει μέριμνα από πλευράς Δήμου για την έγκαιρη ενημέρωση τους ή μέριμνα έγκαιρης ενημέρωσης των προσωπικών βοηθών τους, ή των άμεσα συγγενικών τους προσώπων, εφόσον διαβιούν σε περιοχή για την οποία έχει ληφθεί απόφαση εφαρμογής του μέτρου της οργανωμένης προληπτικής απομάκρυνσης πολιτών.

Στο τρίτο μέρος του παρόντος εγγράφου αναφέρονται πιο αναλυτικά ζητήματα και διαδικασίες που αφορούν την έγκαιρη ενημέρωση των ατόμων αυτών που ανήκουν σε Ευάλωτες Ομάδες (ΑμεΑ, κλπ).

• **Τη δυνατότητα ελέγχου και διαχείρισης της κυκλοφορίας από την αρμόδια Αστυνομική Αρχή στο οδικό δίκτυο** που θα χρησιμοποιηθεί για την ασφαλή διαφυγή των πολιτών έχοντας υπόψη την κατεύθυνση που αναμένεται να ακολουθήσει η δασική πυρκαγιά κινουμένη προς την κατοικημένη περιοχή, όπως αυτή προσδιορίζεται από τον εκάστοτε Επικεφαλής Αξιωματικό του Πυροσβεστικού Σώματος ο οποίος ενεργεί σε τοπικό επίπεδο ως συντονιστής του πυροσβεστικού έργου, ώστε να μην υπάρχει κίνδυνος εγκλωβισμού τους. Η δυνατότητα αυτή για την ασφαλή διαφυγή των πολιτών αφορά το οδικό δίκτυο που θα χρησιμοποιηθεί, τόσο από τα μέσα μαζικής μεταφοράς των πολιτών, όσο και από τα ίδια μέσα που ενδέχεται να χρησιμοποιήσουν οι πολίτες που απομακρύνονται μετά τη λήψη και δημοσιοποίηση της σχετικής απόφασης.

Το οδικό δίκτυο που έχει προσδιορισθεί για την ασφαλή διαφυγή των πολιτών στο Στοιχείο Διοίκησης, με βάση την εισήγηση του εκάστοτε Επικεφαλής Αξιωματικού του Πυροσβεστικού Σώματος, σε καμία περίπτωση δεν πρέπει να παρενοχλεί την κίνηση των πυροσβεστικών οχημάτων, καθώς και οχημάτων άλλων φορέων που σπεύδουν να ενισχύσουν το έργο της καταστολής και αντιμετώπισης έκτακτων αναγκών (υδροφόρες, ασθενοφόρα ΕΚΑΒ, κλπ).

• **Τη διασφάλιση επικοινωνιών** μεταξύ των αρμόδιων φορέων που εμπλέκονται στην υλοποίηση της δράσης έτσι ώστε να εξασφαλίζεται ο συντονισμός τους, καθώς και η παροχή πληροφοριών σχετικών με την τρέχουσα και αναμενομένη εξέλιξη της πυρκαγιάς, γεγονός που επιβάλλει τη συγκρότηση Στοιχείου Διοίκησης.

• **Την υποδοχή / καταγραφή και φροντίδα των πολιτών** που απομακρύνονται σε επιλεγμένους ασφαλείς χώρους προσωρινής καταφυγής στους οποίους θα πρέπει να συμπεριλαμβάνεται ιατρική βοήθεια και εφόσον είναι εφικτό και ψυχοκοινωνική υποστήριξη.

Νοείται ότι σε καμία περίπτωση δεν θα πρέπει να συντρέξουν λόγοι εκ νέου απομάκρυνσης των πολιτών στους χώρους που θα επιλεγούν ως ασφαλείς χώροι προσωρινής καταφυγής τους, οφειλόμενοι στην μεταγενέστερη εξέλιξη του καταστροφικού φαινομένου.

• **Το χρονικό διάστημα που απαιτείται να απομακρυνθούν** από την περιοχή μέχρι να ελαχιστοποιηθεί ο κίνδυνος για τον οποίο απομακρύνονται (π.χ. για πέντε (5) ώρες). Η εκτίμηση αυτή αφορά κυρίως τους πολίτες που διαμένουν μόνιμα ή προσωρινά στη περιοχή.

• **Τη φροντίδα για την επιστροφή των πολιτών** που απομακρύνθηκαν και διαμένουν μόνιμα ή προσωρινά στην περιοχή.

• **Την ύπαρξη τηλεφωνικού αριθμού του Δήμου** εφόσον είναι άμεσα εφικτό, στο οποίο οι πολίτες μπορούν να απευθύνονται για παροχή πληροφοριών και διευκρινήσεων.

Τέλος, είναι σκόπιμο να αναφερθεί ότι η δράση της ολικής οργανωμένης προληπτικής απομάκρυνσης πολιτών θα πρέπει να πραγματοποιείται κατά προτίμηση εντός των διοικητικών ορίων του οργάνου που έλαβε την απόφαση, δηλαδή εντός του Δήμου που πλήτεται. Η απαίτηση αυτή, εφόσον είναι εφικτή, αποβλέπει στη διαλειτουργικότητα κατά το στάδιο εκτέλεσης - υλοποίησης της δράσης, δεδομένου ότι δύναται να δρομολογείται από το ίδιο τοπικό όργανο που γνωρίζει καλά τις ιδιαιτερότητες της περιοχής.

6.1.5. ΣΧΕΔΙΟ ΔΡΑΣΗΣ ΓΙΑ ΤΗΝ ΥΛΟΠΟΙΗΣΗ ΤΗΣ ΟΛΙΚΗΣ ΟΡΓΑΝΩΜΕΝΗΣ ΠΡΟΛΗΠΤΙΚΗΣ ΑΠΟΜΑΚΡΥΝΣΗΣ ΠΟΛΙΤΩΝ

Οι δράσεις που προοδευτικά υλοποιούνται σε μια ολική οργανωμένη προληπτική απομάκρυνση πολιτών περιγράφονται ως εξής :

1. Εκτίμηση της κατάστασης και εισήγηση από τον εκάστοτε Επικεφαλής Αξιοματικό του Πυροσβεστικού Σώματος, προς τον αρμόδιο Δήμαρχο, με βάση την αναμενομένη συμπεριφορά και πορεία εξέλιξης της δασικής πυρκαγιάς με εκτίμηση του χρόνου προσέγγισης της πυρκαγιάς στην κατοικημένη περιοχή.
2. Άμεσος καθορισμός από τον Δήμαρχο σημείου συγκέντρωσης των επικεφαλής των φορέων που κύρια εμπλέκονται (ΕΛΑΣ, Π.Σ., ΕΚΑΒ, υπεύθυνος Πολιτικής Προστασίας του Δήμου εφόσον συντρέχουν λόγοι), ή εάν αυτό δεν είναι άμεσα εφικτό, οι αναπληρωτές τους οι οποίοι θα πρέπει να είναι σε συνεχή επικοινωνία με τους επικεφαλής τους (συγκρότηση Στοιχείου Διοίκησης). Επισημαίνεται ότι η ενέργεια αυτή, δεν αποκλείει την επιτόπου σύγκληση του Τοπικού Επιχειρησιακού Συντονιστικού Οργάνου Πολιτικής Προστασίας (Τ.Ε.Σ.Ο.Π.Π.) από το Δήμαρχο, εφόσον η εξέλιξη του φαινομένου το επιτρέπει.
3. Λήψη και έκδοση απόφασης από τον αρμόδιο Δήμαρχο, σχετική με την εφαρμογή του μέτρου της ολικής προληπτικής οργανωμένης απομάκρυνσης πολιτών
4. Άμεση ενημέρωση πολιτών, εφόσον ληφθεί απόφαση για την απομάκρυνσή τους με Δημόσια ανακοίνωση της απόφασης από τον Δήμαρχο.

Η ανακοίνωση πρέπει να περιέχει τις εξής βασικές πληροφορίες :

- Να προσδιορίζει με σαφή τρόπο τα όρια της περιοχής μέσα από την οποία θα πρέπει να απομακρυνθούν όλοι οι πολίτες και τον κίνδυνο που διατρέχουν εάν παραμείνουν σε αυτή.
- Να προσδιορίζει πού και πότε θα συγκεντρωθούν (σημεία συγκέντρωσης) οι πολίτες, εφόσον χρειάζονται μεταφορά, καθώς και τα προσωπικά αντικείμενα που μπορούν να έχουν μαζί τους.
- Να κατονομάζει τα ασφαλή οδικά δρομολόγια καθώς και τυχόν μονοδρομήσεις που μπορούν να ακολουθήσουν σε περίπτωση απομάκρυνσης με δικά τους μέσα (οδεύσεις ασφαλούς διαφυγής) .
- Να προσδιορίζει τον τόπο προσωρινού προορισμού (χώρο ή χώρους καταφυγής πολιτών).
- Να αναφέρει οδηγίες για προστασία της περιουσίας των πολιτών που απομακρύνονται π.χ. κλείσιμο πόρτες, παράθυρα και όλων των πιθανών εισόδων σε ένα κτίριο για λόγους προστασίας από παράγωγα καύσης όπως καύτρες, κλπ.

Επίσης, στη ανακοίνωση του Δήμου θα συμπεριλαμβάνεται και ότι άλλο κρίνεται κατά περίπτωση αναγκαίο όπως πχ να φροντίσουν οι πολίτες κατά την απομάκρυνση τους, να απομακρύνουν μαζί

και τα κατοικίδια τους, κλπ. Νοείται ότι σε περιοχές που διαβιούν Ευάλωτες Ομάδες (ΑμεΑ, κλπ.) θα πρέπει να υπάρχει μέριμνα από πλευράς Δήμου για την έγκαιρη ενημέρωση τους ή μέριμνα έγκαιρης ενημέρωσης των προσωπικών βοηθών τους, ή των άμεσα συγγενικών τους προσώπων, εφόσον διαβιούν σε περιοχή για την οποία έχει ληφθεί απόφαση εφαρμογής του μέτρου της οργανωμένης προληπτικής απομάκρυνσης πολιτών.

Στις περιπτώσεις που κρίνεται αναγκαίο να εκδοθεί μήνυμα μαζικής γεωστοχευμένης ειδοποίησης πολιτών (μηνύματα έκτακτης ανάγκης 112) ο αρμόδιος Δήμαρχος ενημερώνει άμεσα τον Γενικό Γραμματέα Πολιτικής Προστασίας (ως αρμόδιο όργανο για την εντολή μαζικής και γεωστοχευμένης προειδοποίησης πολιτών που βρίσκονται σε περιοχές που απειλούνται από ή όπου εξελίσσονται καταστροφές), μέσω του Εθνικού Συντονιστικού Κέντρου Επιχειρήσεων και Διαχείρισης Κρίσεων (Ε.Σ.Κ.Ε.ΔΙ.Κ.) και συνεργάζεται προκειμένου να προσδιορισθεί η περιοχή και το περιεχόμενο του μηνύματος που θα αποσταλεί.

Σε περιοχές που υπάρχει παρουσία αλλοδαπών πολιτών (τουριστικά θέρετρα, κλπ.), θα πρέπει να υπάρξει μέριμνα από τον Δήμαρχο ξενόγλωσσης ανακοίνωσης για την ενημέρωσή τους η οποία μπορεί να δρομολογηθεί και μέσω μηνυμάτων έκτακτης ανάγκης 112 από το Ε.Σ.Κ.Ε.ΔΙ.Κ στην Αγγλική.

Ειδικότερα για τις Ευάλωτες Ομάδες πολιτών (ΑμεΑ, κλπ.) η ενημέρωση θα δρομολογηθεί με βάση το μητρώο για την έγκαιρη ενημέρωση και ειδοποίηση τους, όπως αυτό έχει συνταχθεί από τις δημοτικές αρχές σύμφωνα με το Μέρος Τρίτο του παρόντος.

Ωστόσο πέραν των Μέσων Μαζικής Ενημέρωσης τοπικής ή πανελλαδικής εμβελείας που θα αναμεταδώσουν την ανακοίνωση και των μηνυμάτων έκτακτης ανάγκης 112, η κύρια δράση της ενημέρωσης του κοινού για τη λήψη απόφασης και την έναρξη της διαδικασίας προληπτικής απομάκρυνσής του, θα πρέπει να βασίζεται κατά κύριο λόγο σε μεθόδους και πρακτικές που εξασφαλίζουν σε τοπικό επίπεδο περισσότερο τον εντοπισμό και εν συνεχεία την ενημέρωση των πολιτών για τον κίνδυνο που διατρέχουν στην περίπτωση που παραμείνουν στην περιοχή, όπως ενημέρωση πόρτα-πόρτα με διερχόμενο όχημα που παρέχει τις απαιτούμενες πληροφορίες σχετικές με ασφαλείς διαδρομές προς ασφαλείς χώρους προσωρινής καταφυγής οι οποίοι θα υποδεικνύονται κατά την ενημέρωσή τους.

Στην περίπτωση αυτή, τον κύριο λόγο για την υλοποίηση της δράσης έχουν οι κατά τόπους Αστυνομικές Αρχές, το έργο των οποίων μπορεί να υποστηριχτεί από δημοτικούς υπάλληλους και εθελοντικές οργανώσεις, εφόσον αυτές έχουν ενεργοποιηθεί και συντονίζονται από τον οικείο αρμόδιο Δήμαρχο.

Ένα άλλο πλεονέκτημα που παρέχει η ενημέρωση με τις μεθόδους αυτές, είναι και η δυνατότητα άμεσης καταγραφής των πολιτών που επιθυμούν να απομακρυνθούν αλλά δεν διαθέτουν δικά τους μέσα, ή χρειάζονται ειδική μετακίνηση (ασθενείς, άτομα με κινητικά προβλήματα, κλπ). Οι πληροφορίες αυτές θα οδηγήσουν σε ορθολογικότερη επανεκτίμηση των μέσων που απαιτούνται κατά την υλοποίηση για την ολική οργανωμένη προληπτική απομάκρυνση των πολιτών.

5. Εκτέλεση/δρομολόγηση επιμέρους ενεργειών και δράσεων, βάσει των αποφάσεων που έχουν καθορισθεί στο Στοιχείο Διοίκησης, ή στο Συντονιστικό Τοπικό Όργανο (ΣΤΟ), να δρομολογήσουν οι επιμέρους εμπλεκόμενοι φορείς, υπό τον γενικό συντονισμό του Δημάρχου. Επισημαίνεται ότι

Σχέδιο Αντιμετώπισης Εκτάκτων Αναγκών Εξ Αιτίας Δασικών Πυρκαγιών Δήμου Κύμης Αλιβερίου 2024

δράσεις που αφορούν την τήρηση της τάξης, τη ρύθμιση της κυκλοφορίας

κατά την απομάκρυνση, καθώς και την πρόληψη και καταστολή τυχόν εγκλημάτων κατά της παρουσίας των πολιτών που απομακρύνονται από την περιοχή, αποτελούν αρμοδιότητα των κατά τόπους Αστυνομικών Αρχών.

- 6. Τερματισμός επιμέρους δράσεων και αποκλιμάκωση εμπλεκόμενων φορέων**, μετά από σχετική απόφαση του Δημάρχου. Στις περιπτώσεις που εκδοθεί μήνυμα μαζικής και γεωστοχευμένης προειδοποίηση πολιτών (μηνύματα έκτακτης ανάγκης 112) ενημέρωσης των πολιτών για τη λήψη απόφασης οργανωμένης προληπτικής απομάκρυνσης πολιτών, ο αρμόδιος Δήμαρχος θα πρέπει να ενημερώνει τον Γενικό Γραμματέα Πολιτικής Προστασίας σχετικά με τη λήξη του μέτρου της οργανωμένης προληπτικής απομάκρυνσης πολιτών, προκειμένου για την έκδοση δεύτερου αντίστοιχου μηνύματος ενημέρωσης των πολιτών (μηνύματα έκτακτης ανάγκης 112) για την ασφαλή επιστροφή στις οικίες τους.
- 3. Καταγραφή και αποτίμηση έργου**, από την οργανική μονάδα Πολιτικής Προστασίας του Δήμου. Είναι προφανές ότι η επιλογή του σχεδίου δράσης που θα ακολουθήσουν οι εμπλεκόμενοι φορείς, αποτελεί διαδικασία που υπαγορεύεται κυρίως από την αναμενόμενη εξέλιξη της πυρκαγιάς, τις ιδιαιτερότητες της περιοχής, καθώς και τους πόρους που είναι διαθέσιμοι για την υλοποίηση της δράσης.

6.1.6. ΕΝΑΛΛΑΚΤΙΚΑ ΜΕΤΡΑ ΣΕ ΠΕΡΙΠΤΩΣΗ ΑΔΥΝΑΜΙΑΣ ΕΓΚΑΙΡΗΣ ΟΡΓΑΝΩΣΗΣ ΚΑΙ ΔΡΟΜΟΛΟΓΗΣΗΣ ΤΟΥ ΜΕΤΡΟΥ ΤΗΣ ΟΛΙΚΗΣ ΟΡΓΑΝΩΜΕΝΗΣ ΠΡΟΛΗΠΤΙΚΗΣ ΑΠΟΜΑΚΡΥΝΣΗΣ ΤΩΝ ΠΟΛΙΤΩΝ

Στις περιπτώσεις όπου ο εκτιμώμενος χρόνος προσέγγισης μιας επερχόμενης δασικής πυρκαγιάς σε κατοικημένη περιοχή, που κατά το παρελθόν έχει δομηθεί/ αναπτυχθεί εντός δάσους ή δασικής έκτασης και τα κτίσματα που την συγκροτούν έχουν μεγάλη εγγύτητα με καύσιμα δασικής προέλευσης και με βάση την αναμενόμενη εξέλιξη της, όπως αυτή εκτιμάται από τον εκάστοτε Επικεφαλής Αξιωματικό του Πυροσβεστικού Σώματος, δεν επαρκεί, είτε γιατί ο Δήμαρχος ως αποφασίζον όργανο για τη λήψη της απόφασης κατόπιν σχετικής εισήγησης και εξέτασης των προϋποθέσεων, έχοντας υπόψη τον αριθμό των κατοίκων που διαβιούν ή βρίσκονται στην περιοχή, διαπιστώνει ότι τα χρονικά περιθώρια που έχει στη διάθεση του δεν επαρκούν για την έγκαιρη οργάνωση και ασφαλή δρομολόγηση του μέτρου της ολικής οργανωμένης προληπτικής απομάκρυνσης των πολιτών, είτε γιατί στο μεσοδιάστημα που ακολούθησε από την αρχική εισήγηση προς τον αρμόδιο Δήμαρχο για τη λήψη της απόφασης, οι συνθήκες βάσει των οποίων εκτιμήθηκε η αναμενόμενη εξέλιξη της δασικής πυρκαγιάς προς την κατοικημένη περιοχή τροποποιήθηκαν και τα νέα χρονικά περιθώρια που έχει στη διάθεση του ο Δήμαρχος, μετά από σχετική ενημέρωση, μειώθηκαν και δεν επαρκούν πλέον για την έγκαιρη οργάνωση και ασφαλή δρομολόγηση του μέτρου της ολικής οργανωμένης προληπτικής απομάκρυνσης των πολιτών, είτε γιατί οι αρχικά προβλεπόμενες οδεύσεις διαφυγής των πολιτών όπως αυτές προσδιορίστηκαν στο Στοιχείο Διοίκησης με βάση την αρχική εισήγηση προς τον Δήμαρχο δεν εξασφαλίζουν πλέον την ασφαλή μετακίνησή τους.

Ο αρμόδιος Δήμαρχος, μη έχοντας τις προϋποθέσεις για την έγκαιρη οργάνωση και ασφαλή δρομολόγηση του μέτρου της ολικής οργανωμένης προληπτικής απομάκρυνσης των πολιτών και έχοντας την ευθύνη του έργου πολιτικής προστασίας, ζητά από τον εκάστοτε Επικεφαλής Αξιωματικό του Πυροσβεστικού Σώματος που έχει και την ευθύνη για τη διεξαγωγή των πυροσβεστικών-διασωστικών επιχειρήσεων Πολιτικής Προστασίας, όπως επίσης και από όλους τους λοιπούς εμπλεκόμενους φορείς εκτάκτων αναγκών¹⁷ που επιχειρούν σε τοπικό επίπεδο με βάση τις αρμοδιότητές τους, τη λήψη εναλλακτικών μέτρων και την άμεση κλιμάκωση των δράσεών τους με ενισχυμένο προσωπικό και μέσα, για την προστασία της ζωής και της περιουσίας των πολιτών και εφόσον συντρέχουν λόγοι για την κατά περίπτωση διάσωση τους, από την επικείμενη εξέλιξη της δασικής πυρκαγιάς στην περιοχή.

Στις περιπτώσεις αυτές, τα εναλλακτικά μέτρα προστασίας των πολιτών που ενδέχεται να ληφθούν εφόσον κριθεί αναγκαίο ενδεικτικά και χωρίς να έχουν δεσμευτικό χαρακτήρα μπορεί να είναι:

η ενημέρωση/ειδοποίηση τους, μέσω μηνυμάτων έκτακτης ανάγκης 112 από το Ε.Σ.Κ.Ε.ΔΙ.Κ. που συνδέονται με την προστασία της ζωής τους από την επικείμενη εξέλιξη της δασικής πυρκαγιάς στη περιοχή,

η ενημέρωσή τους για τη λήψη μέτρων αυτοπροστασίας, όπως η παραμονή τους εντός των κατοικιών τους ή κτιρίων, αν η διαφυγή τους δεν είναι πλήρως εξασφαλισμένη,

η συγκέντρωσή τους σε κτίρια (χώροι καταφυγής) που έχουν προσδιορισθεί εκ των προτέρων στα ειδικά σχέδια των Δήμων και των Περιφερειών και κρίνεται ασφαλής η μετάβασή τους στη προκείμενη περίπτωση, με βάση την εξέλιξη της δασικής πυρκαγιάς στη συγκεκριμένη περιοχή, συνδυασμός όλων των ανωτέρω, ή όποιο άλλο εναλλακτικό μέτρο προσδιορισθεί ad hoc από τους φορείς εκτάκτων αναγκών που επιχειρούν σε τοπικό επίπεδο

Νοείται ότι τα μέτρα προστασίας της ζωής των πολιτών, που ενδέχεται να ληφθούν εναλλακτικά σε περίπτωση αδυναμίας έγκαιρης οργάνωσης και δρομολόγησης του μέτρου της ολικής οργανωμένης προληπτικής απομάκρυνσης των πολιτών, από επερχόμενη δασική πυρκαγιά, ιδίως σε κατοικημένες περιοχές που κατά το παρελθόν έχουν δομηθεί εντός δάσους ή δασικής έκτασης, θα πρέπει να εξετασθούν κατά προτεραιότητα στα ειδικά σχέδια για την προληπτική οργανωμένη απομάκρυνση των πολιτών που υποχρεούνται να συντάξουν οι Δήμοι και οι Περιφέρειες με τη συνδρομή των κατά τόπους αρμόδιων Αστυνομικών, Πυροσβεστικών, Υγειονομικών και Λιμενικών Αρχών.

Στο πλαίσιο αυτό η διερεύνηση και καταγραφή πιθανών χώρων καταφυγής των πολιτών που παρέχουν προστασία από επερχόμενη δασική πυρκαγιά, σύμφωνα με τα όσα ενδεικτικά αναφέρονται για το θέμα αυτό στην παράγραφο 11.3 του παρόντος εγγράφου, θα συμβάλει στον εκ των προτέρων σχεδιασμό εναλλακτικών μέτρων προστασίας της ζωής των πολιτών από τον κίνδυνο των δασικών πυρκαγιών.

¹⁷ Σύμφωνα με τι ισχύον θεσμικό πλαίσιο στους φορείς που συμμετέχουν στην αντιμετώπιση εκτάκτων αναγκών από την εκδήλωση καταστροφών ανήκει το Πυροσβεστικό Σώμα που έχει την ευθύνη για τη διεξαγωγή των πυροσβεστικών - διασωστικών επιχειρήσεων Πολιτικής Προστασίας (Ν.4662/2020), η Ελληνική Αστυνομία (Ν. 4249/1014), το ΕΚΑΒ (Ν.4633/2019) , οι Δήμοι και οι Περιφέρειες (Ν .3013/2002,Ν .3852/2010,Ν .4662/2020) και το Λιμενικό Σώμα/Ελληνική Ακτοφυλακή εφόσον συντρέχουν λόγοι (Ν. 4150/2013) .

Σχέδιο Αντιμετώπισης Εκτάκτων Αναγκών Εξ Αιτίας Δασικών Πυρκαγιών Δήμου Κύμης Αλιβερίου 2024

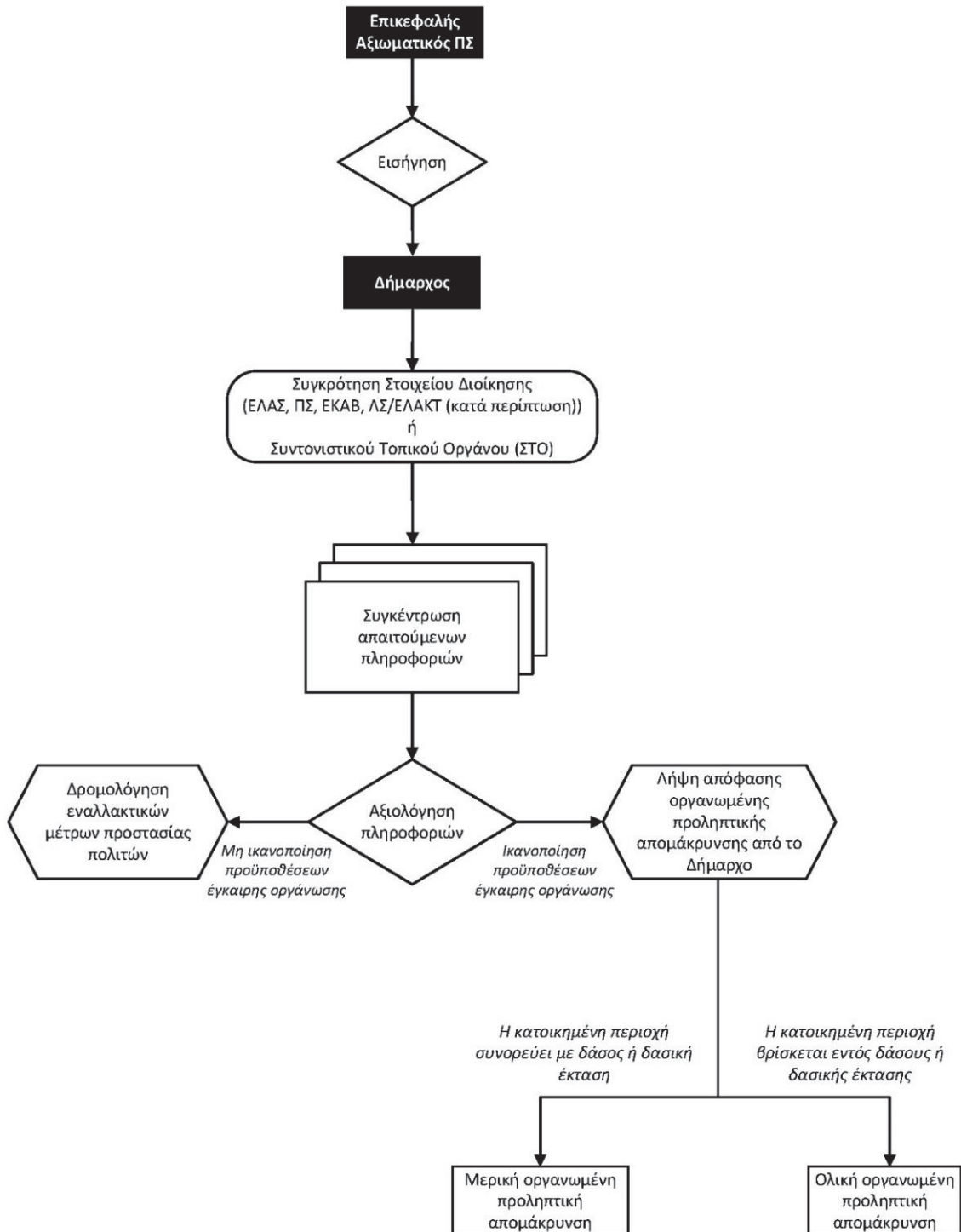

Διάγραμμα 9 Διάγραμμα διαδικασιών που πρέπει να ακολουθούνται για την λήψη αποφάσεων από τον κατά τόπο αρμόδιο Δήμαρχο σχετικά με την προληπτική απομάκρυνση πολιτών.

6.1.7. ΚΑΤΕΥΘΥΝΤΗΡΙΕΣ ΟΔΗΓΙΕΣ ΓΙΑ ΤΗ ΛΗΨΗ ΤΗΣ ΑΠΟΦΑΣΗΣ ΓΙΑ ΤΗΝ ΟΡΓΑΝΩΜΕΝΗ ΠΡΟΛΗΠΤΙΚΗ ΑΠΟΜΑΚΡΥΝΣΗ ΠΟΛΙΤΩΝ ΛΟΓΩ ΔΑΣΙΚΩΝ ΠΥΡΚΑΓΙΩΝ, ΟΤΑΝ Η ΕΞΕΛΙΣΣΟΜΕΝΗ Η ΕΠΙΚΕΙΜΕΝΗ ΚΑΤΑΣΤΡΟΦΗ ΜΠΟΡΕΙ ΝΑ ΕΠΗΡΕΑΣΕΙ ΠΑΝΩ ΑΠΟ ΕΝΑΝ (1) ΔΗΜΟ

Στο άρθρο 29 παρ. 4στ' του Ν.4662/2020 αναφέρεται ότι όταν η εξελισσόμενη ή επικείμενη καταστροφή μπορεί να επηρεάσει πάνω από έναν (1) Δήμο, η απόφαση λαμβάνεται από τον αρμόδιο Περιφερειάρχη, ο οποίος μπορεί να εξουσιοδοτήσει σχετικώς τον οικείο χωρικό Αντιπεριφερειάρχη.

Στο πλαίσιο εφαρμογής της ανωτέρω διάταξης και έχοντας υπόψη την έκταση που καταλαμβάνουν οι σημερινοί Δήμοι της χώρα μετά την συνένωση τους (Ν.3852/2010 και Ν.4555/2018), για να πληρούνται οι προϋποθέσεις εφαρμογής της ανωτέρω γενικής διάταξης θα πρέπει μια δασική πυρκαγιά να εξελίσσεται πλησίον των διοικητικών ορίων δυο όμορων Δήμων και να απειλεί ταυτόχρονα και άμεσα κατά την εξέλιξη της, κατοικημένες περιοχές των οποίων ο οικιστικός τους ιστός διαμοιράζεται μεταξύ των διοικητικών ορίων των δυο όμορων Δήμων, δηλαδή όταν η εξελισσόμενη, ή επικείμενη καταστροφή επηρεάζει την ίδια χρονική στιγμή πάνω από έναν (1) Δήμο.



Σχέδιο 5 Κατοικημένες περιοχές των οποίων ο οικιστικός τους ιστός διαμοιράζεται μεταξύ των διοικητικών ορίων των δυο όμορων Δήμων

Στην περίπτωση αυτή οι αρμόδιοι Δήμαρχοι ενημερώνουν σχετικά τον εκάστοτε Επικεφαλής Αξιωματικό του Πυροσβεστικού Σώματος, ο οποίος ενεργεί σε τοπικό επίπεδο ως συντονιστής του πυροσβεστικού έργου ότι θα πρέπει να απευθύνει τη σχετική εισήγηση άμεσα στον οικείο Περιφερειάρχη, ή τον οικείο χωρικό Αντιπεριφερειάρχη, ως αρμόδιο όργανο προκειμένου να λάβει την απόφαση για την οργανωμένη προληπτική απομάκρυνση πολιτών. Νοείται ότι η σχετική εισήγηση προς τον οικείο Περιφερειάρχη, ή τον οικείο χωρικό Αντιπεριφερειάρχη, θα πρέπει να συμπεριλαμβάνει τα όσα αναφέρονται με λεπτομέρεια στην παράγραφο 2.1., δηλαδή μια εκτίμηση της πορείας και της κατεύθυνσης που αναμένεται να ακολουθήσει η δασική πυρκαγιά κινουμένη προς την κατοικημένη

περιοχή, καθώς και μια εκτίμηση του χρόνου προσέγγισης της πυρκαγιάς στην κατοικημένη περιοχή, για την οποία εισηγείται την υλοποίηση της δράσης της οργανωμένης προληπτικής απομάκρυνσης πολιτών.

Η απόφασή του Περιφερειάρχη, ή του οικείου χωρικού Αντιπεριφερειάρχη, εκτελείται με την συμμετοχή όλων των φορέων που προβλέπεται να συμμετέχουν ενεργά στην υλοποίηση της δράσης, όπως επίσης και με την συνδρομή των δυο όμορων αρμοδίων Δημάρχων, οι οποίοι έχουν την ευθύνη του έργου πολιτικής προστασίας για την αντιμετώπιση εκτάκτων αναγκών σε τοπικό επίπεδο, υπό τον συντονισμό και την άμεση συνδρομή της Περιφέρειας σε προσωπικό και μέσα, όπου τούτο απαιτείται και είναι αναγκαίο για την υλοποίησή της. Οι κατευθυντήριες οδηγίες για την λήψη της απόφασης, όπως επίσης και το σχέδιο δράσης, που αναφέρονται στο παρόν έγγραφο για το Δήμαρχο ισχύουν κατ' αναλογία και στις περιπτώσεις που η απόφαση για την οργανωμένη προληπτική απομάκρυνση πολιτών λαμβάνεται από τον Περιφερειάρχη ή τον οικείο χωρικό Αντιπεριφερειάρχη

Κατά αναλογία ο Περιφερειάρχης, ή ο οικείος χωρικός Αντιπεριφερειάρχης, αφού ενημερωθεί ως αρμόδιο όργανο από τον εκάστοτε Επικεφαλής Αξιωματικό του Πυροσβεστικού Σώματος, ο οποίος ενεργεί σε τοπικό επίπεδο ως συντονιστής του πυροσβεστικού έργου, καθορίζει άμεσα σημείο συγκέντρωσης (σε ασφαλή χώρο), στον οποίον οφείλουν να προσέλθουν οι δυο αρμόδιοι όμοροι Δήμαρχοι που γνωρίζουν καλύτερα σε τοπικό επίπεδο τους πολίτες που διαβιούν στην περιοχή και οι επικεφαλής των φορέων που κύρια εμπλέκονται (ΕΛΑΣ, Π.Σ., ΕΚΑΒ, υπεύθυνος πολιτικής προστασίας της Περιφέρειας, υπεύθυνοι Πολιτικής Προστασίας των όμορων Δήμων) και εάν αυτό δεν είναι άμεσα εφικτό, οι αναπληρωτές τους, οι οποίοι θα πρέπει να είναι σε διαρκή επικοινωνία με τους επικεφαλής τους. Η ενέργεια αυτή, η οποία συνιστά Στοιχείο Διοίκησης για την λήψη της απόφασης και την υλοποίηση της δράσης της οργανωμένης προληπτικής απομάκρυνσης πολιτών, κρίνεται απαραίτητη προκειμένου να εξασφαλιστεί, η μεταξύ τους επικοινωνία, η συλλογή πληροφοριών σχετικών με την τρέχουσα κατάσταση, καθώς και ο συντονισμός τους. Επίσης η ενέργεια αυτή παρέχει την δυνατότητα για την άμεση επιλογή σχεδίου δράσης που θα ακολουθήσουν οι εμπλεκόμενοι φορείς, στην περίπτωση που ληφθεί θετική απόφαση για μερική ή ολική προληπτική απομάκρυνση πολιτών. Στις περιπτώσεις που η εξέλιξη του καταστροφικού φαινομένου παρέχει χρονικά περιθώρια, ο Περιφερειάρχης, ή ο οικείος χωρικός Αντιπεριφερειάρχης μπορεί να συγκαλεί άμεσα το Συντονιστικό Όργανο Πολιτικής Προστασίας της Περιφερειακής Ενότητας (ΣΟΠΠ) για την υποβοήθηση του έργου του. Η σύγκληση του ΣΟΠΠ δεν αποτελεί προϋπόθεση για την λήψη της απόφασης ή την υλοποίηση της δράσης της οργανωμένης προληπτικής απομάκρυνσης πολιτών. Στις περιπτώσεις που για την οργανωμένη προληπτική απομάκρυνση των πολιτών, κρίνεται αναγκαία η χρήση πλωτών θαλασσιών μέσων, η παρουσία και η συμβολή των κατά τόπους Λιμενικών Αρχών αποτελεί απαραίτητη προϋπόθεση και η παρουσία εκπροσώπου τους, στο Στοιχείο Διοίκησης, ή στο ΣΟΠΠ που θα συγκαλέσει ο Περιφερειάρχης, ή ο οικείος χωρικός Αντιπεριφερειάρχης για την λήψη της απόφασης ή για την υλοποίηση της δράσης, κρίνεται απαραίτητη (ΝΔ 444/1970, Ν.4150/2013, όπως ισχύουν).

Ωστόσο πρέπει να διευκρινιστεί ότι σε **κάθε άλλη περίπτωση** όταν η εξελισσόμενη ή επικείμενη καταστροφή δεν επηρεάζει την ίδια χρονική στιγμή πάνω από ένα (1) Δήμο αλλά η δασική πυρκαγιά που αρχικά έχει εκδηλωθεί εντός των διοικητικών ορίων ενός Δήμου απειλεί κατοικημένες περιοχές του οικείου Δήμου και εν συνέχεια κατά την εξέλιξη της σε μεταγενέστερη χρονική στιγμή ξεπερνά τα διοικητικά όρια του Δήμου που έχει αρχικά εκδηλωθεί και απειλεί εκ νέου κατοικημένες περιοχές που

υπάγονται στα διοικητικά όρια άλλου όμορου Δήμου, τότε αρμόδια όργανα για την λήψη της απόφασης της οργανωμένης προληπτικής απομάκρυνσης πολιτών παραμένουν οι κατά τόπους αρμόδιοι οικείοι Δήμαρχοι κατά τον χρόνο που απειλούνται οι κατοικημένες περιοχές που υπάγονται εντός των διοικητικών τους ορίων, καθώς δεν στοιχειοθετείτε η επίκληση και εφαρμογή του άρθρου 29 παρ. 4στ' του Ν.4662/2020 περί λήψης της σχετικής απόφασης από τον Περιφερειάρχη (**Σχέδιο 2**).

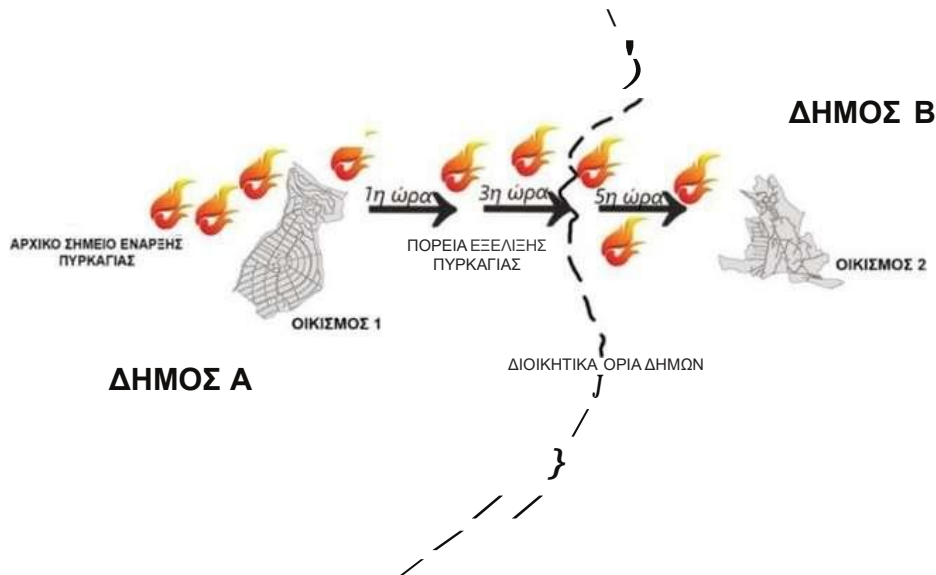

Σχέδιο 6 Δασική πυρκαγιά που αρχικά έχει εκδηλωθεί εντός των διοικητικών ορίων ενός Δήμου απειλεί κατοικημένες περιοχές του οικείου Δήμου και εν συνέχεια κατά την εξέλιξη της σε μεταγενέστερη χρονική στιγμή ξεπερνά τα διοικητικά όρια του Δήμου που έχει αρχικά εκδηλωθεί και απειλεί εκ νέου κατοικημένες περιοχές που υπάγονται στα διοικητικά όρια άλλου όμορου Δήμου.

Το ίδιο ισχύει και στην περίπτωση που εκδηλώνονται σε διαφορετικό τόπο (σημείο έναρξης) και χρόνο δασικές πυρκαγιές σε Δήμους της ίδιας Περιφέρειας, οι οποίες κατά την πορεία εξέλιξης τους ενδεχομένως να απειλούν κατοικημένες περιοχές των Δήμων στους οποίους αρχικά έχουν εκδηλωθεί και πιθανώς σε μεταγενέστερη χρονική στιγμή κατά την πορεία εξέλιξης τους, να απειλούν κατοικημένες περιοχές άλλων όμορων Δήμων των οποίων ο οικιστικός τους ιστός δεν διαμοιράζεται μεταξύ των διοικητικών τους ορίων.

Συμπληρωματικά προς τα ανωτέρω, θα πρέπει στις περιπτώσεις που ο Περιφερειάρχης έχει μεταβιβάσει με σχετική εξουσιοδοτική πράξη την αρμοδιότητα λήψης της απόφασης για την οργανωμένη προληπτική απομάκρυνση πολιτών στους Αντιπεριφερειάρχες των οικείων Περιφερειακών Ενοτήτων, θεωρείται σκόπιμο οι Δ/νσεις Πολιτικής Προστασίας των Περιφερειών να έχουν μεριμνήσει και για την έκδοση, πριν την έναρξη της αντιπυρικής περιόδου, σχετικής εξουσιοδοτικής πράξης, η οποία θα καθιστά τα Τμήματα Πολιτικής Προστασίας των αντίστοιχων Περιφερειακών Ενοτήτων υπεύθυνα για την άμεση υποστήριξη του έργου του Αντιπεριφερειάρχη.

Τέλος, στα ειδικά σχέδια για την προληπτική οργανωμένη απομάκρυνση των πολιτών που υποχρεούνται να συντάσσουν οι Δήμοι και οι Περιφέρειες με τη συνδρομή των κατά τόπους αρμόδιων

Αστυνομικών, Πυροσβεστικών, Υγειονομικών και Λιμενικών Αρχών (άρθ. 23 παρ.4 Ν.4662/2020) θα πρέπει να καταβληθεί κάθε δυνατή προσπάθεια από τις οργανικές μονάδες Πολιτικής Προστασίας των Δήμων και των Περιφερειών, προκειμένου να προσδιορισθούν εκ των προτέρων οι περιοχές στις οποίες η απόφαση λαμβάνεται από τον αρμόδιο Περιφερειάρχη ή τον οικείο χωρικό Αντιπεριφερειάρχη, ειδικά πλησίον των μεγάλων πολεοδομικών συγκροτημάτων των Αθηνών και της Θεσσαλονίκης.

Δηλαδή θα πρέπει να καταγραφούν και αποτυπωθούν ποιες είναι οι κατοικημένες περιοχές των οποίων ο οικιστικός τους ιστός διαμοιράζεται μεταξύ των διοικητικών ορίων των δυο όμορων Δήμων, ώστε να είναι εκ των προτέρων γνωστό και αποσαφηνισμένο ποιο είναι το αρμόδιο όργανο για τη λήψη της σχετικής απόφασης της οργανωμένης προληπτικής απομάκρυνσης πολιτών κατόπιν της εισήγησης του εκάστοτε Επικεφαλής Αξιοματικού του Πυροσβεστικού Σώματος.

6.1.8 ΕΙΔΙΚΟΤΕΡΕΣ ΔΡΑΣΕΙΣ ΠΡΟΛΗΠΤΙΚΗΣ ΟΡΓΑΝΩΜΕΝΗΣ ΑΠΟΜΑΚΡΥΝΣΗΣ ΠΟΛΙΤΩΝ

Όπως έχει ήδη αναφερθεί, ζητήματα που συνδέονται με τη λήψη, ή μη της απόφασης προληπτικής απομάκρυνσης ατόμων που ευρίσκονται εντός υποδομών ή εγκαταστάσεων που τελούν υπό την εποπτεία φορέων, ή διέπονται από ειδικότερες νομοθεσίες και της εν συνεχεία δρομολόγησης δράσεων για την υλοποίησή τους, αποτελούν αρμοδιότητα των υπευθύνων λειτουργίας τους.

Στη ανωτέρω κατηγορία υποδομών και εγκαταστάσεων υπάγονται Νοσοκομεία, Νοσηλευτικά Ιδρύματα, Παιδικές Κατασκηνώσεις, Camping, Ιερές Μονές, Αρχαιολογικοί χώροι, Ξενοδοχειακές μονάδες, Εγκαταστάσεις Ενόπλων Δυνάμεων και Σωμάτων Ασφάλειας, Δομές φιλοξενίας προσφυγών Καταστήματα κράτησης/Φυλακές, κλπ.

Νοείται ότι οι εγκαταστάσεις αυτές για να απειλούνται από την εξέλιξη μιας δασικής πυρκαγιάς και να συντρέχουν λόγοι προληπτικής απομάκρυνσης των ατόμων που ευρίσκονται εντός τους, θα πρέπει να συνορεύουν με δάση και δασικές εκτάσεις και να έχουν μεγάλη εγγύτητα με καύσιμα δασικής προέλευσης.

Στο πλαίσιο αυτό μετά από ενημέρωση των υπευθύνων λειτουργίας τους από την αρμόδια κατά τόπο Πυροσβεστική Υπηρεσία για την εκδήλωση δασικής πυρκαγιάς πλησίον αυτών και μια εκτίμηση για τον κίνδυνο που διατρέχουν ή δεν διατρέχουν με βάση την κατεύθυνση που ακολουθεί κατά την εξέλιξη της, λαμβάνουν αποφάσεις που αφορούν την προληπτική απομάκρυνση των διαμενόντων ατόμων ή και των εργαζομένων στις ανωτέρω κατηγορίες υποδομών και εγκαταστάσεων μέσω ασφαλών διάδρομων διαφυγής για τις οποίες ενημερώνονται από τις οικείες αρμόδιες υπηρεσίες του Πυροσβεστικού Σώματος και της Ελληνικής Αστυνομίας.

Σε κάθε περίπτωση οι αποφάσεις των υπευθύνων λειτουργίας των ανωτέρω υποδομών ή εγκαταστάσεων περί απομάκρυνσης, ή μη, των ατόμων που ευρίσκονται εντός τους, θα πρέπει να γνωστοποιούνται άμεσα με ευθύνη των υπευθύνων τους στις οικείες αρμόδιες υπηρεσίες του Πυροσβεστικού Σώματος και της Ελληνικής Αστυνομίας, όπως επίσης και στον οικείο Δήμαρχο και Περιφερειάρχη/Αντιπεριφερειάρχη, για ενδεχόμενη υποστήριξη του έργου τους, από πλευράς Τοπικής Αυτοδιοίκησης. Επίσης η ενημέρωση αυτή θα συμβάλει στο καλύτερο συντονισμό των εμπλεκόμενων φορέων Πολιτικής Προστασίας που ενεργούν σε τοπικό επίπεδο για την αντιμετώπιση εκτάκτων αναγκών και άμεση διαχείριση των συνεπειών τους από την εκδήλωση δασικής πυρκαγιάς.

Για τον σκοπό αυτό κάθε υποδομή ή εγκατάσταση θα πρέπει να κοινοποιεί στην αρμόδια οργανική μονάδα πολιτικής προστασίας του οικείου Δήμου ένα τηλέφωνο έκτακτης ανάγκης που θα λειτουργεί σε 24-ωρη βάση όλες τις ημέρες τις εβδομάδας (7/7) όπως επίσης και στις οικείες αρμόδιες υπηρεσίες του Πυροσβεστικού Σώματος και της ΕΛ.ΑΣ.

Η αρμόδια οργανική μονάδα πολιτικής προστασίας του Δήμου, θα πρέπει στο «Σχέδιο Πολιτικής Προστασίας που έχει είδη συνταχθεί για την Αντιμετώπιση Εκτάκτων Αναγκών εξαιτίας Δασικών Πυρκαγιών με την κωδική ονομασία ΙΟΛΑΟΣ», να τηρεί επικαιροποιημένη λίστα με τηλέφωνα έκτακτης ανάγκης για όλες τις υποδομές και εγκαταστάσεις της περιοχής αρμοδιότητας τους που συνορεύουν με δάση και δασικές εκτάσεις (Παιδικές Κατασκηνώσεις, Camping, Ξενοδοχειακές μονάδες, Αρχαιολογικοί χώροι κλπ).

Η ανωτέρω επικαιροποιημένη λίστα με τηλέφωνα έκτακτης ανάγκης για όλες τις υποδομές και εγκαταστάσεις της περιοχής αρμοδιότητας των Δήμων θα πρέπει να κοινοποιείται και στη Δ/ση Πολιτικής Προστασίας της οικείας Περιφέρειας προς ενημέρωση και υποστήριξη στο έργο πολιτικής προστασίας του Δήμου, από πλευράς Περιφέρειας, εφόσον συντρέχουν λόγοι.

Στο πλαίσιο αυτό κρίνεται σκόπιμο για λόγους πληρότητας να αναφερθούν τα εξής:

- Για αρχαιολογικούς χώρους ή και μνημείων εντός δασών, δασικών εκτάσεων, ή και πλησίον αυτών, εφόσον οι υπεύθυνοι λειτουργίας τους ενημερωθούν από την αρμόδια κατά τόπο Πυροσβεστική Υπηρεσία για την εκδήλωση δασικής πυρκαγιάς πλησίον αυτών, καθώς και για την αναμενόμενη πορεία εξέλιξης της, εάν βρίσκονται σε λειτουργία, και εφόσον συντρέχουν λόγοι, οφείλουν να απομακρύνουν προληπτικά από τον αρχαιολογικό χώρο ή το μνημείο τους επισκέπτες, βάσει του σχεδιασμού τους και σύμφωνα με τις κατευθυντήριες οδηγίες που δίνονται από το Υπουργείο Πολιτισμού και Αθλητισμού.

Για τον σκοπό αυτό η Διεύθυνση Σχεδιασμού Αντιμετώπισης Εκτάκτων Αναγκών της Γ.Γ.Π.Π. στο πλαίσιο μνημονίου συνεργασίας μεταξύ του Υπουργείου Κλιματικής Κρίσης και Πολιτικής Προστασίας με το Υπουργείο Πολιτισμού και Αθλητισμού συνέταξε και απέστειλε στο Υπουργείο Πολιτισμού και Αθλητισμού για λόγους υποστήριξη του έργου του, πρότυπο σχέδιο οργανωμένης προληπτικής απομάκρυνσης επισκεπτών και εργαζομένων από αρχαιολογικούς χώρους και μνημεία που βρίσκονται εντός δασών, δασικών εκτάσεων και πλησίον αυτών.

Σκοπός του εν λόγω προτύπου υποδείγματος είναι η διευκόλυνση των Προϊσταμένων των κατά περίπτωση αρμόδιων Περιφερειακών και Ειδικών Περιφερειακών Υπηρεσιών της Γενικής Διεύθυνσης Αρχαιοτήτων και Πολιτιστικής Κληρονομιάς του ΥΠΠΟΑ στη σύνταξη και εφαρμογή σχεδίων οργανωμένης προληπτικής απομάκρυνσης των επισκεπτών και εργαζομένων από αρχαιολογικούς χώρους και μνημεία που βρίσκονται εντός δασών, δασικών εκτάσεων και πλησίον αυτών, λόγω δασικής πυρκαγιάς

Με βάση το πρότυπο, τα σχέδια που θα συνταχθούν με ευθύνη των Περιφερειακών ή Ειδικών Περιφερειακών Υπηρεσιών του ΥΠΠΟΑ, θα κοινοποιηθούν άμεσα στην αρμόδια οργανική μονάδα πολιτικής προστασίας του οικείου Δήμου, στην αρμόδια Δ/ση Πολιτικής Προστασίας της οικείας Περιφέρειας και στις οικείες αρμόδιες υπηρεσίες του Πυροσβεστικού Σώματος, της ΕΛ.ΑΣ και του ΕΚΑΒ, προς ενημέρωση τους και υποστήριξη εκ μέρους τους στο πλαίσιο εφαρμογής των εν λόγω σχεδίων, όπως επίσης και για την εν συνεχεία ασφαλή απομάκρυνση των επισκεπτών και πέραν των αρχαιολογικών χώρων και μνημείων αρμοδιότητας του ΥΠΠΟΑ.

Σχέδιο Αντιμετώπισης Εκτάκτων Αναγκών Εξ Αιτίας Δασικών Πυρκαγιών Δήμου Κύμης Αλιβερίου 2024

Νοείται ότι σε περίπτωση που ο εκτιμώμενος χρόνος προσέγγισης της δασικής πυρκαγιάς σε συνδυασμό με τον αριθμό των επισκεπτών δεν επαρκεί για την οργανωμένη προληπτική απομάκρυνση των επισκεπτών και εργαζομένων, ο Προϊστάμενος της αρμόδιας Περιφερειακής, ή της Ειδικής Περιφερειακής Υπηρεσίας του ΥΠΠΟΑ που υπάγεται ο αρχαιολογικός χώρος ή το μνημείο ενημερώνει άμεσα την κατά τόπο αρμόδια Πυροσβεστική Υπηρεσία προκειμένου να δρομολογήσει άμεσα δράσεις προστασίας, διάσωσης και απεγκλωβισμού επισκεπτών και εργαζομένων από τον αρχαιολογικό χώρο ή το μνημείο.

• Για τις παιδικές εξοχές - κατασκηνώσεις η λήψη της απόφασης για την μετακίνηση κατασκηνωτών και προσωπικού που ευρίσκονται και διαβιούν εντός των υποδομών τους (εκκένωση και μεταφορά των κατασκηνωτών σε ασφαλές σημείο) σε περίπτωση έκτακτης ανάγκης λόγω δασικών πυρκαγιών, καθορίζεται μέσα από τα σχέδια εκκένωσής τους, τα οποία συντάσσονται από τις διοικήσεις των παιδικών εξοχών - κατασκηνώσεων σύμφωνα με τις κατευθύνσεις α) του Υπουργείου Παιδείας και Θρησκευμάτων για τις μαθητικές κατασκηνώσεις του Υπουργείου (ΥΑ ΙΒ/7243/7-7-1983 – ΦΕΚ 368/τευχ. Β') και β) της Γενικής Δ/σης Πρόνοιας, του Υπουργείου Εργασίας και Κοινωνικών Υποθέσεων (παρ. 3, αρθ. 8 της ΚΥΑ12030/Φ109.1/1999) για τις κατασκηνώσεις του Κρατικού Προγράμματος και τις λοιπές δημόσιες ή ιδιωτικές παιδικές εξοχές - κατασκηνώσεις (Δ27/οικ.10625/345/2-4-2014 έγγραφο της Δ/σης Προστασίας Οικογένειας, της Γενικής Δ/σης Πρόνοιας, του Υπουργείου Κοινωνικής Ασφάλισης και Πρόνοιας).

Τα ανωτέρω σχέδια εκκένωσης των παιδικών εξοχών - κατασκηνώσεων, οι διοικήσεις οφείλουν να τα κοινοποιούν στις οικείες αρμόδιες υπηρεσίες του Πυροσβεστικού Σώματος, της ΕΛ.ΑΣ. των Περιφερειών και των Δήμων (Δ27/οικ.10625/345/2-4-2014 έγγραφο της Δ/σης Προστασίας Οικογένειας, της Γενικής Δ/σης Πρόνοιας, του Υπουργείου Κοινωνικής Ασφάλισης και Πρόνοιας). Προς διευκόλυνση του έργου της Πολιτικής Προστασίας στην περίπτωση που κριθεί αναγκαία η λήψη του ανωτέρου μέτρου, η Γενική Γραμματεία Πολιτικής Προστασίας, με το 2113/8-4-2014 έγγραφό της, κάλεσε τις Δ/σεις Πολιτικής Προστασίας των Περιφερειών και τις αρμόδιες οργανικές μονάδες Πολιτικής Προστασίας των Δήμων να λάβουν αντίγραφο των ανωτέρω σχεδίων για τις παιδικές εξοχές - κατασκηνώσεις που λειτουργούν εντός των διοικητικών τους ορίων. Σημειώνεται ότι με το Δ27/οικ.24397/989/16-7-2014 έγγραφό της η Δ/ση Προστασίας Οικογένειας, της Γενικής Δ/σης Πρόνοιας, του Υπουργείου Εργασίας και Κοινωνικών Υποθέσεων εξέδωσε πρότυπο σχέδιο πυροπροστασίας και εκκένωσης κατασκηνώσεων σε περίπτωση εκτάκτου ανάγκης, η σύνταξη του οποίου και η κατάθεσή του στις αρμόδιες Υπηρεσίες αποτελεί απαραίτητη προϋπόθεση για την έκδοση άδειας λειτουργίας κατασκηνώσεων από το έτος 2015. Ειδικότερα για τις μαθητικές κατασκηνώσεις του Υπουργείου Παιδείας και Θρησκευμάτων, σύμφωνα με το άρθρο 16 της ΥΑ ΙΒ/72437-7-1983, προβλέπεται ότι η Συντονιστική Επιτροπή της Μαθητικής Κατασκηνώσεως καθορίζει τη διαδικασία της άμεσης διακίνησης των Κατασκηνωτών και την μεταφορά τους στους ορισμένους χώρους υποδοχής. Επικεφαλής της όλης επιχείρησης ορίζεται ο Προϊστάμενος της Κατασκηνώσεως ο οποίος φροντίζει για την άμεση επιβίβαση των κατασκηνωτών στα μεταφορικά μέσα, τα οποία πρέπει να βρίσκονται έγκαιρα στη διάθεση της κατασκηνώσεως. Οι χώροι υποδοχής και ο τρόπος εξεύρεσης και άμεσης διάθεσης των αναγκαίων μεταφορικών μέσων καθορίζονται στην αρχή της κατασκηνωτικής περιόδου από τον Περιφερειάρχη (ως αρμόδιο όργανο προσδιορίζεται ο Περιφερειάρχης σύμφωνα με το άρθρ. 282 του Ν.3852/2010, αντί του Νομάρχη που προέβλεπε άρθρο 16 της ΥΑ ΙΒ/72437-7-1983) με τον οποίο Προϊστάμενος στις Κατασκηνώσεως έρχεται σε σχετική συνεννόηση. Στο πλαίσιο αυτό, το τμήμα Ε΄ Πολιτικής

Σχέδιο Αντιμετώπισης Εκτάκτων Αναγκών Εξ Αιτίας Δασικών Πυρκαγιών Δήμου Κύμης Αλιβερίου 2024

Σχεδίασης Εκτάκτου Ανάγκης της Δ/σης Στρατηγικού Σχεδιασμού και Συντονισμού της Γενικής Διεύθυνσης Στρατηγικού Σχεδιασμού, Προγραμματισμού και Ηλεκτρονικής Διακυβέρνησης του Υπουργείου Παιδείας και Θρησκευμάτων παρακαλείται να καθορίσει πριν την έναρξη της κατασκηνωτικής περιόδου σε συνεργασία με τις Περιφέρειες στην επικράτεια των οποίων λειτουργούν μαθητικές κατασκηνώσεις τις διαδικασίες εφαρμογής των προβλεπόμενων στο άρθρο 16 της Υ.Α ΙΒ/72437-7-1983 και να εκδώσει σχετικές οδηγίες στις Συντονιστικές Επιτροπές των μαθητικών κατασκηνώσεων. Για τις ξενοδοχειακές μονάδες, ή συγκροτήματα που βρίσκονται εκτός των ορίων των υφιστάμενων οικισμών και πόλεων και υποδομές και εγκαταστάσεις τους, συνορεύουν με δάση ή δασικές εκτάσεις και έχουν μεγάλη εγγύτητα με καύσιμα δασικής προέλευσης, οι υπεύθυνοι λειτουργίας τους, εφόσον αντιληφθούν ή ενημερωθούν από το Δήμο ή ενημερωθούν μέσω μηνυμάτων έκτακτης ανάγκης 112 ή ενημερωθούν απευθείας από την αρμόδια κατά τόπο Πυροσβεστική Υπηρεσία για την εκδήλωση δασικής πυρκαγιάς πλησίον αυτών και αφού ενημερωθούν μετά από σχετική επικοινωνία από την αρμόδια κατά τόπους πυροσβεστική υπηρεσία για την πορεία της εξέλιξής της και εφόσον συντρέχουν λόγοι, ενημερώνουν της διαμένοντες και τους εργαζόμενους σε αυτά για την προληπτική τους απομάκρυνση μέσω ασφαλών διαδρόμων διαφυγής για τις οποία ενημερώνονται από τις οικεία αρμόδιες αρχές του Πυροσβεστικού Σώματος και της Ελληνικής Αστυνομίας για την ασφαλή προληπτική απομάκρυνση των ατόμων που ευρίσκονται εντός των ξενοδοχειακών μονάδων ή συγκροτημάτων, οι υπεύθυνοι λειτουργίας τους θα πρέπει να συνεργαστούν με την αρμόδια οργανική μονάδα Πολιτικής Προστασίας του οικείου Δήμου ή και της Περιφέρειας στο πλαίσιο της αρμοδιότητας συντονισμού και επίβλεψης του έργου της πολιτικής προστασίας για την αντιμετώπιση εκτάκτων αναγκών που έχουν σε τοπικό επίπεδο. Η προληπτική απομάκρυνση μπορεί να πραγματοποιηθεί: α). με τα ίδια μέσα που διαθέτουν οι διαμένοντες και το προσωπικό μετά από ενημέρωσή τους σχετικά με την ασφαλή διαδρομή διαφυγής τους, καθώς και ασφαλή σημεία προσωρινού προσδιορισμού τους. β). με λεωφορεία που θα διατεθούν για το σκοπό αυτό μετά από σχετικό αίτημα των υπευθύνων λειτουργίας προς τον οικείο Δήμο ή Περιφέρειας με τουριστικά λεωφορεία ιδιωτών ή τουριστικών επιχειρήσεων τα οποία θα διατεθούν άμεσα για τον σκοπό αυτό, με ευθύνη των υπευθύνων λειτουργίας των ξενοδοχειακών μονάδων ή συγκροτημάτων. Επισημαίνεται ότι η άμεση διάθεση τουριστικών λεωφορείων ιδιωτών ή τουριστικών επιχειρήσεων με την ευθύνη των υπευθύνων λειτουργίας τους, για την προληπτική απομάκρυνση των διαμενόντων σε αυτά, δεν έχει θεσμικά δεσμευτικό χαρακτήρα. Ωστόσο στις περιπτώσεις που οι διαμένοντες εντός των ξενοδοχειακών μονάδων ή συγκροτημάτων δεν διαθέτουν στο σύνολό τους δικά τους μέσα μεταφοράς, η συμμετοχή και άμεση φροντίδα εκ μέρους των υπευθύνων λειτουργίας, για την προληπτική απομάκρυνσή τους σε ασφαλές σημείο προσωρινού προσδιορισμού και την εν συνεχεία επαφή τους με τουριστικά λεωφορεία που θα διατεθούν από τους υπεύθυνους λειτουργίας, θα επιτρέψει την συνέχιση της διαμονής τους εντός των ξενοδοχειακών μονάδων ή συγκροτημάτων, εφόσον ο κίνδυνος θα έχει παρέλθει και ενδεχομένως την απρόσκοπτη και χωρίς ιδιαίτερες επιπτώσεις συνέχισης της λειτουργίας τους.

Για τους ανωτέρω λόγους οι υπεύθυνοι λειτουργίας των ξενοδοχειακών συγκροτημάτων που βρίσκονται εκτός των ορίων υφιστάμενων οικισμών και πόλεων και οι υποδομές και εγκαταστάσεις τους, συνορεύουν με δάση ή δασικές εκτάσεις και έχουν μεγάλη εγγύτητα με καύσιμα δασικής προέλευσης, θα πρέπει να τηρούν επικαιροποιημένα στοιχεία επικοινωνίας ιδιωτών, ή επιχειρήσεων που δύναται να διαθέσουν άμεσα τουριστικά λεωφορεία, όπως επίσης και επικαιροποιημένα στοιχεία επικοινωνίας με τις κατά τόπο αρμόδιες οργανικές μονάδες Πολιτικής Προστασίας του οικείου Δήμου και της Περιφέρειας.

- Για τις Ευάλωτες Ομάδες πολιτών (ΑμεΑ, κλπ) που διαβιούν σε δομημένες περιοχές (οικισμοί

Σχέδιο Αντιμετώπισης Εκτάκτων Αναγκών Εξ Αιτίας Δασικών Πυρκαγιών Δήμου Κύμης Αλιβερίου 2024 (πολεοδομικά τμήματα πόλεων κλπ.), των οποίων οι κατοικίες συνορεύουν ή έχουν μεγάλη εγγύτητα με δάση ή δασικές εκτάσεις, εφόσον ληφθεί απόφαση εφαρμογής του μέτρου της οργανωμένης προληπτικής απομάκρυνσης πολιτών, ο Δήμος θα πρέπει να μεριμνά για την έγκαιρη σχετική ενημέρωση τους ή για την έγκαιρη σχετική ενημέρωση των προσωπικών βοηθών τους ή των άμεσα συγγενικών τους προσώπων.

Στο πλαίσιο αυτό και για την υλοποίηση της ανωτέρω δράσης σε επίπεδο Δήμου, θα πρέπει η αρμόδια οργανική μονάδα Πολιτικής Προστασίας με την βοήθεια της αρμόδιας οργανικής μονάδας Πρόνοιας του Δήμου να προχωρήσουν σε δημόσια πρόσκληση-ανακοίνωση του Δήμου, προκειμένου να επικοινωνήσουν τα ίδια τα άτομα που ανήκουν σε αυτές τις Ευάλωτες Ομάδες (ΑμεΑ, κλπ) και διαβιούν στις ανωτέρω αναφερόμενες περιοχές, ή οι προσωπικοί βοηθοί τους, ή τα άμεσα συγγενικά τους πρόσωπα και να παρέχουν στοιχεία, εφόσον το επιθυμούν, τα οποία θα καταγραφούν σε ένα μητρώο για την έγκαιρη ενημέρωση και ειδοποίηση τους από τις δημοτικές αρχές σε περίπτωση εφαρμογής του μέτρου της οργανωμένης προληπτικής απομάκρυνσης πολιτών στην περιοχή που διαβιούν.

Στο μητρώο αυτό, θα πρέπει να περιλαμβάνονται κατ' ελάχιστο τα στοιχεία επικοινωνίας, η δ/ση κατοικίας και η κατηγορία αναπηρίας (κώφωση, τύφλωση, κλπ), τα στοιχεία επικοινωνίας των προσωπικών βοηθών ή των άμεσα συγγενικών τους προσώπων καθώς και το μεταφορικό μέσο που θα απαιτηθεί σε περίπτωση μετακίνησης τους (π.χ. μετακίνηση με επιβατικό αυτοκίνητο, ασθενοφόρο κλπ).

Το μέσο μετακίνησης που θα διατεθεί για την έγκαιρη προληπτική απομάκρυνση των ατόμων αυτών, εφόσον το επιθυμούν, αποτελεί καθοριστικής σημασίας παράμετρο για τη δρομολόγηση της δράσης της μετακίνησης των Ευάλωτων Ομάδων πολιτών καθώς επιτρέπει τον ορθό σχετικό προγραμματισμό των μέσων του ΕΚΑΒ και του Δήμου, στην περίπτωση που απαιτηθεί η συνδρομή τους αντίστοιχα, τόσο κατά την αρχική απομάκρυνση των ατόμων από την περιοχή όσο και κατά την επιστροφή τους στο χώρο διαμονής τους όταν πλέον θα έχει παρέλθει ο κίνδυνος.

Για την τήρηση του ανωτέρω μητρώου νοείται ότι, τα ενδιαφερόμενα άτομα θα πρέπει να παρέχουν τη συγκατάθεσή τους εγγράφως ως προς τα παρεχόμενα στοιχεία τα οποία για λόγους προστασίας των προσωπικών τους δεδομένων σε καμία περίπτωση δεν πρέπει να δημοσιεύονται.

Επισημαίνεται ότι ιδιαίτερη πρόνοια για τις Ευάλωτες Ομάδες Πολιτών απαιτείται και στα σημεία προορισμού τους, καθώς κατά την παραμονή τους ενδέχεται να απαιτείται και κατάλληλη υποστήριξη (π.χ. ιατρική φροντίδα). Το ανωτέρω μητρώο, θα πρέπει να τεθεί ως Παράρτημα στα Ειδικά Σχέδια Οργανωμένης Προληπτικής Απομάκρυνσης Πολιτών των Δήμων που υποχρεούνται να συντάσσουν οι Δήμοι και οι Περιφέρειες με τη συνδρομή των κατά τόπους αρμόδιων Αστυνομικών, Πυροσβεστικών, Υγειονομικών και Λιμενικών Αρχών (παρ.4, άρθ. 23, Ν.4662/2020).

- Για την περίπτωση προληπτικής απομάκρυνσης των ζώων (συντροφιάς ή παραγωγικών) από περιφραγμένο χώρο κατά την εφαρμογή του άρθρου 27 του ν. 4662/2020, περί οργανωμένης προληπτικής απομάκρυνσης πολιτών από μια περιοχή (ολική ή μερική) λόγω εξελισσόμενης ή επικείμενης καταστροφής, προβλέπονται σύμφωνα με την παρ. 5 του άρθρου 47 του ν. 4830/21 ότι σε περίπτωση μη απομάκρυνσης των ζώων (συντροφιάς ή παραγωγικών) από περιφραγμένο χώρο, εφόσον ο ιδιοκτήτης αυτών αποδεδειγμένα είχε τη δυνατότητα να τα απομακρύνει, εφαρμόζεται αναλόγως η περ. β' της παρ. 1 του άρθρου 24 του 4830/21 περί κακοποίησης των ζώων.

Σχέδιο Αντιμετώπισης Εκτάκτων Αναγκών Εξ Αιτίας Δασικών Πυρκαγιών Δήμου Κύμης Αλιβερίου 2024

6.1.9 ΕΙΔΙΚΑ ΣΧΕΔΙΑ ΓΙΑ ΤΗΝ ΠΡΟΛΗΠΤΙΚΗ ΟΡΓΑΝΩΜΕΝΗ ΑΠΟΜΑΚΡΥΝΣΗ ΤΩΝ ΠΟΛΙΤΩΝ

Σύμφωνα με το αρθ. 23 παρ. 4, του Ν 4662/2020) προβλέπεται ότι στα Περιφερειακά και Τοπικά Σχέδια των Περιφερειών και των Δήμων, συμπεριλαμβάνονται Ειδικά Σχέδια για την προληπτική οργανωμένη απομάκρυνση των πολιτών, τα οποία καταρτίζονται με τη συνδρομή των κατά τόπους αρμόδιων αστυνομικών, πυροσβεστικών, υγειονομικών και λιμενικών αρχών.

Ειδικότερα, τα ανωτέρω σχέδια περιλαμβάνουν, ιδίως:

- 1. Διαδικασίες για τη λήψη απόφασης οργανωμένης απομάκρυνσης πολιτών για λόγους προστασίας της ζωής ή της υγείας τους, από εν εξελίξει ή από επαπειλούμενο κίνδυνο ή απειλή.**
- 2. Εναλλακτικές οδεύσεις απομάκρυνσης και μέτρα εξασφάλισής της, όπως ενδεικτικά η προσωρινή μονοδρόμηση οδών διπλής κατεύθυνσης.**
- 3. Τρόπους και δυνατότητες μεταφοράς πολιτών, συμπεριλαμβανομένης της χρήσης μέσων μαζικής μεταφοράς.**
- 4. Διαδικασίες για την ενημέρωση του κοινού πριν και κατά τη διάρκεια της οργανωμένης απομάκρυνσης, συμπεριλαμβανομένων και των ατόμων με κινητικές δυσκολίες ή ειδικές ανάγκες.**
- 5. Δράσεις για την εύρεση θέσεων κατάλληλων χώρων υποδοχής, προσωρινής καταφυγής, στέγασης και παροχής διοικητικής μέριμνας.**

Αναφορικά με το ειδικό σχέδιο προληπτικής οργανωμένης απομάκρυνσης των πολιτών που προβλέπεται να καταρτισθεί από τους Δήμους και τις Περιφέρειες, διευκρινίζεται ότι εφόσον θεσμικά προβλέπεται να συμπεριλαμβάνεται στα Περιφερειακά και Τοπικά σχέδια των Περιφερειών και των Δήμων, είναι προφανές ότι το ειδικό σχέδιο θα αποτελεί παράρτημα των Σχεδίων των Περιφερειών και των Δήμων που έχουν ήδη συνταχθεί για την Αντιμετώπιση Εκτάκτων Αναγκών εξαιτίας Δασικών Πυρκαγιών με την κωδική ονομασία «ΙΟΛΑΟΣ».

Σχετικά με το περιεχόμενο των ειδικών σχεδίων που σύμφωνα με αρθ. 23 παρ. 4 του Ν.4662/2020 καταρτίζονται και συντάσσονται με τη συνδρομή των κατά τόπους αρμόδιων Αστυνομικών, Πυροσβεστικών, Υγειονομικών και Λιμενικών αρχών, παρέχονται οδηγίες στο Α1161/18-04-2023 έγγραφο Γ.Γ.Π.Π.

**ΜΕΡΟΣ VII
ΥΠΟΣΤΗΡΙΞΗ &
ΕΞΕΛΙΞΗ ΣΧΕΔΙΟΥ****ΜΕΡΟΣ VIII. ΥΠΟΣΤΗΡΙΞΗ & ΕΞΕΛΙΞΗ ΣΧΕΔΙΟΥ****7.1 ΕΚΠΑΙΔΕΥΣΗ**

Η εκπαίδευση του προσωπικού του Δήμου Κύμης Αλιβερίου που εμπλέκονται σε δράσεις πολιτικής προστασίας είναι δυνατή μέσω: α) του **ΙΝΕΠ** – ΕΚΔΔΑ, β) ειδικών δράσεων από συνεργαζόμενους Φορείς και Υπηρεσίες και γ) της **Γ.Γ.Π.Π.**, κατόπιν σχετικού αιτήματος.

7.2 ΕΛΕΓΧΟΣ ΣΧΕΔΙΟΥ - ΑΣΚΗΣΕΙΣ

Για τον έλεγχο του «Σχεδίου Αντιμετώπισης Εκτάκτων Αναγκών Εξ Αιτίας Δασικών Πυρκαγιών του Δήμου Κύμης Αλιβερίου» προγραμματίζονται Ασκήσεις που διοργανώνονται από το Αυτοτελές Τμήμα Πολιτικής Προστασίας του Δήμου σε την συνεργασία και την συμμετοχή της **Γ.Γ.Π.Π.** για τον έλεγχο των διαδικασιών και σχεδίων που συντάσσονται σε εφαρμογή της ΥΑ 1299/2003 «ΞΕ ΝΟ ΚΡΑΤΗΣ».

Για το σκοπό αυτή η Δ/ση Σχεδιασμού & Αντιμετώπισης Εκτάκτων Αναγκών της **Γ.Γ.Π.Π.** έχει εκδώσει επικαιροποιημένες « Κατευθυντήριες Οδηγίες για τον Σχεδιασμό και τη Διεξαγωγή Ασκήσεων Πολιτικής Προστασίας» με το αριθμ. πρωτ. 532/23-01-2020 έγγραφό της ([ΑΔΑ: ΩΕ2Ψ46ΜΤΛΒ-Γ95](#)).

7.2.1 ΔΙΕΝΕΡΓΕΙΑ ΑΣΚΗΣΕΩΝ ΠΟΛΙΤΙΚΗΣ ΠΡΟΣΤΑΣΙΑΣ ΣΕ ΕΠΙΠΕΔΟ ΔΗΜΩΝ ΚΑΙ ΠΕΡΙΦΕΡΕΙΩΝ ΤΗΣ ΧΩΡΑΣ

Ο σχεδιασμός και η διεξαγωγή ασκήσεων Πολιτικής Προστασίας για την αντιμετώπιση κινδύνων από την εκδήλωση δασικών πυρκαγιών σε τακτά χρονικά διαστήματα, συνιστά την πιο ασφαλή μέθοδο για την τακτική και σε βάθος δοκιμασία, εκπαίδευση και αξιολόγηση της επιχειρησιακής ετοιμότητας, επάρκειας, αλλά και του επιτυχούς συντονισμού των φορέων σε δράσεις αντιμετώπισης εκτάκτων αναγκών και άμεσης/βραχείας διαχείρισης των συνεπειών λόγω δασικών πυρκαγιών, καθώς και για την υποστήριξη του έργου του Πυροσβεστικού Σώματος για τον έλεγχο και την καταστολή τους.

Μετά την ολοκλήρωση ή αναθεώρηση του Σχεδίου Αντιμετώπισης Εκτάκτων Αναγκών εξαιτίας Δασικών Πυρκαγιών του Δήμου Κύμης Αλιβερίου, με εντολή του Δημάρχου, το Αυτοτελές Τμήμα Πολιτικής Προστασίας του Δήμου προγραμματίζει σε ετήσια βάση μια άσκηση ετοιμότητας για την αντιμετώπιση εκτάκτων αναγκών και την άμεση/βραχεία διαχείριση των συνεπειών από την εκδήλωση δασικών πυρκαγιών, καθώς και για την υποστήριξη του έργου του Πυροσβεστικού Σώματος για τον έλεγχο και την καταστολή τους, βάσει του ανωτέρω σχεδίου.

Οι ασκήσεις αυτές θα πρέπει να εστιάζουν κατά κύριο λόγο σε θέματα κατανομής ρόλων και αρμοδιοτήτων των υπηρεσιών των Δήμων, με στόχο την επαύξηση της διαλειτουργικότητας και

Σχέδιο Αντιμετώπισης Εκτάκτων Αναγκών Εξ Αιτίας Δασικών Πυρκαγιών Δήμου Κύμης Αλιβερίου 2024

συνεργασίας όλων των οργανικών μονάδων του Δήμου Κύμης Αλιβερίου , στο πλαίσιο του θεσμικού του ρόλου στην αντιμετώπιση κινδύνων από την εκδήλωση δασικών πυρκαγιών .

Τονίζεται ότι σε **αρχικό στάδιο** οι ασκήσεις αυτές θα πρέπει να επικεντρώνονται μόνο στην άσκηση των οργανικών μονάδων και υπηρεσιών του Δήμου Κύμης Αλιβερίου , για τη βελτίωση του σχεδιασμού τους στην αντιμετώπιση εκτάκτων αναγκών και την άμεση/βραχεία διαχείριση των συνεπειών από την εκδήλωση δασικών πυρκαγιών, καθώς και για την υποστήριξη του έργου του Πυροσβεστικού Σώματος για τον έλεγχο και την καταστολή τους, χωρίς την εμπλοκή άλλων φορέων και υπηρεσιών (ΕΛ.ΑΣ., Π.Σ., ΕΚΑΒ, κλπ).

Σε δεύτερο στάδιο θα κληθούν να συμμετέχουν στις ανωτέρω ασκήσεις και οι λοιποί εμπλεκόμενοι φορείς σε επίπεδο Δήμου Κύμης Αλιβερίου (διυπηρεσιακή άσκηση), στο πλαίσιο συντονισμού και διαλειτουργικότητας μεταξύ τους, για υλοποίηση δράσεων που συνδέονται με την αντιμετώπιση εκτάκτων αναγκών και την άμεση/βραχεία διαχείριση των συνεπειών από την εκδήλωση δασικών πυρκαγιών, καθώς και για την υποστήριξη του έργου του Πυροσβεστικού Σώματος για τον έλεγχο και την καταστολή τους

Η Δ/ση Σχεδιασμού & Αντιμετώπισης Εκτάκτων Αναγκών της Γ.Γ.Π.Π. δύναται να συνδράμει στον σχεδιασμό, διεξαγωγή και αποτίμηση των ανωτέρω ασκήσεων Πολιτικής Προστασίας σε επίπεδο Δήμου, κατόπιν σχετικού αιτήματος.

7.3 ΑΝΑΘΕΩΡΗΣΗ & ΕΠΙΚΑΙΡΟΠΟΙΗΣΗ ΣΧΕΔΙΟΥ

Η διαδικασία της αναθεώρησης & επικαιροποίησης του Γενικού Σχεδίου Αντιμετώπισης Εκτάκτων Αναγκών εξαιτίας Δασικών Πυρκαγιών αναφέρεται σε ουσιαστικές αλλαγές στο Σχέδιο και γίνεται εφόσον συντρέχει τουλάχιστον ένας από τους παρακάτω λόγους:

- Νέες νομοθετικές ρυθμίσεις που επηρεάζουν τις αρμοδιότητες των εμπλεκόμενων στο Σχέδιο Δ/σεων του Φορέα Σχεδίασης ή άλλων Φορέων με τους οποίους αυτός συνεργάζεται.
- Ίδρυση Φορέων που εμπλέκονται στην διαχείριση της έκτακτης ανάγκης.
- Νέες θεσμικές εθνικές, κοινοτικές ή διεθνείς υποχρεώσεις .
- Νέα ανάλυση κινδύνου .
- Αποτιμήσεις ασκήσεων στις οποίες συνιστώνται αλλαγές στο Σχέδιο.

Η διαδικασία της επικαιροποίησης αναφέρεται στον έλεγχο και ενδεχόμενη αλλαγή συγκεκριμένων στοιχείων του Σχεδίου που δεν επηρεάζουν το σκοπό, τους στόχους του Σχεδίου ή την ιδέα επιχειρήσεων . Ενδεικτικός κατάλογος των στοιχείων που πρέπει να επικαιροποιούνται είναι:

- Στοιχεία επικοινωνίας επιχειρησιακά εμπλεκόμενων υπηρεσιών του Φορέα Σχεδίασης.
- Μνημόνια ενεργειών που προβλέπονται στο Σχέδιο .
- Διαδικασίες και υποδείγματα εντύπων.
- Στοιχεία δημιουργηθέντων νέων υποδομών (κυκλοφοριακών και άλλων).

7.4 ΤΗΡΗΣΗ ΣΤΟΙΧΕΙΩΝ ΕΙΔΙΚΟΥ ΦΑΚΕΛΟΥ ΚΑΤΑΣΤΡΟΦΗΣ

Η Γενική Γραμματεία Πολιτικής Προστασίας, σύμφωνα με το άρθ. 6, παρ. 3 στ' του Ν. 3013/2002 (ΦΕΚ 102/Α'/2002) όπως ισχύει, έχει την ευθύνη της τήρησης ειδικού φακέλου για τις γενικές, περιφερειακές ή τοπικές μεγάλης έντασης καταστροφές, όπως αυτές περιγράφονται στο Παράρτημα Α' του Γενικού Σχεδίου Πολιτικής Προστασίας «ΞΕΝΟΚΡΑΤΗΣ».

Στον ανωτέρω ειδικό φάκελο περιέχονται τα στοιχεία του συνόλου των ενεργειών, στο πλαίσιο και του αντίστοιχου σχεδιασμού, για την αντιμετώπιση των καταστροφών κατά την εκδήλωση των φαινομένων, καθώς και για την αποκατάσταση των ζημιών. Επίσης, εμπεριέχονται εκθέσεις απολογισμού δράσης των επί μέρους αρμόδιων φορέων και προτάσεις για βελτίωση των δράσεων σε περίπτωση αντιμετώπισης παρόμοιων φαινομένων.

Στο ανωτέρω πλαίσιο, όλοι οι εμπλεκόμενοι φορείς στην αντιμετώπιση εκτάκτων αναγκών λόγω δασικών πυρκαγιών και την αποκατάσταση των ζημιών οφείλουν να καταγράφουν τα ανωτέρω στοιχεία με χρονολογική σειρά, έτσι ώστε να είναι δυνατή η κατά περίπτωση ανάλυση του συστήματος κινητοποίησης πολιτικής προστασίας, με στόχο την βελτίωση του σχεδιασμού για την αποτελεσματικότερη αντιμετώπιση των καταστροφικών φαινομένων και τον μετριασμό των επιπτώσεων στους πολίτες και στο ανθρωπογενές και φυσικό περιβάλλον.

Με βάση τα ανωτέρω οι Δ/νσεις Πολιτικής Προστασίας των Αποκεντρωμένων Διοικήσεων- Περιφερειών πρέπει να συγκεντρώνουν όλα τα απαραίτητα στοιχεία που συνδέονται με τον φάκελο καταστροφής στις περιπτώσεις περιφερειακών καταστροφών ή τοπικών καταστροφών μεγάλης έντασης εξ αιτίας δασικών πυρκαγιών και να τα υποβάλλουν στη Γενική Γραμματεία Πολιτικής Προστασίας το ταχύτερο δυνατό. Στις περιπτώσεις γενικών καταστροφών η συλλογή όλων των απαραίτητων στοιχείων που συνδέονται με τον φάκελο καταστροφής θα γίνεται με σχετικό αίτημα της Γενικής Γραμματεία Πολιτικής Προστασίας προς τους εμπλεκόμενους φορείς.

**ΜΕΡΟΣ XIII
ΠΕΡΙΒΟΛΗ-ΕΜΦΑΝΙΣΗ
ΥΠΑΛΛΗΛΩΝ ΠΟΛΙΤΙΚΗΣ
ΠΡΟΣΤΑΣΙΑΣ ΣΕ
ΕΠΙΧΕΙΡΗΣΕΙΣ**

**ΜΕΡΟΣ XIII. ΠΕΡΙΒΟΛΗ-ΕΜΦΑΝΙΣΗ ΥΠΑΛΛΗΛΩΝ ΠΟΛΙΤΙΚΗΣ ΠΡΟΣΤΑΣΙΑΣ ΣΕ
ΕΠΙΧΕΙΡΗΣΕΙΣ**

Η παρουσία υπαλλήλων Πολιτικής Προστασίας στον τόπο μιας καταστροφής, με πολιτική περιβολή, δεν δηλώνει την ιδιότητά τους. Αυτό έχει σαν αποτέλεσμα, σε επιχειρησιακό επίπεδο να χάνεται αρκετές φορές πολύτιμος χρόνος μέχρι την ταυτοποίησή τους, από υπηρεσιακούς παράγοντες και κυρίως να περνά απαρατήρητη η παρουσία τους από πολίτες οι οποίοι αγνοούν κατά κανόνα εντολές ή παραινήσεις τους.

Σύμφωνα με το 4678/22 -11-2004 έγγραφο Γ.Γ.Π .Π ., τα επιχειρησιακά μπουφάν Πολιτικής Προστασίας θα πρέπει να έχουν την ακόλουθη μορφή:



Εικόνα 3. Επιχειρησιακά μπουφάν Πολιτικής Προστασίας

Σχέδιο Αντιμετώπισης Εκτάκτων Αναγκών Εξ Αιτίας Δασικών Πυρκαγιών Δήμου Κύμης Αλιβερίου 2024

ΓΙΛΕΚΑ ΠΟΛΙΤΙΚΗΣ ΠΡΟΣΤΑΣΙΑΣ

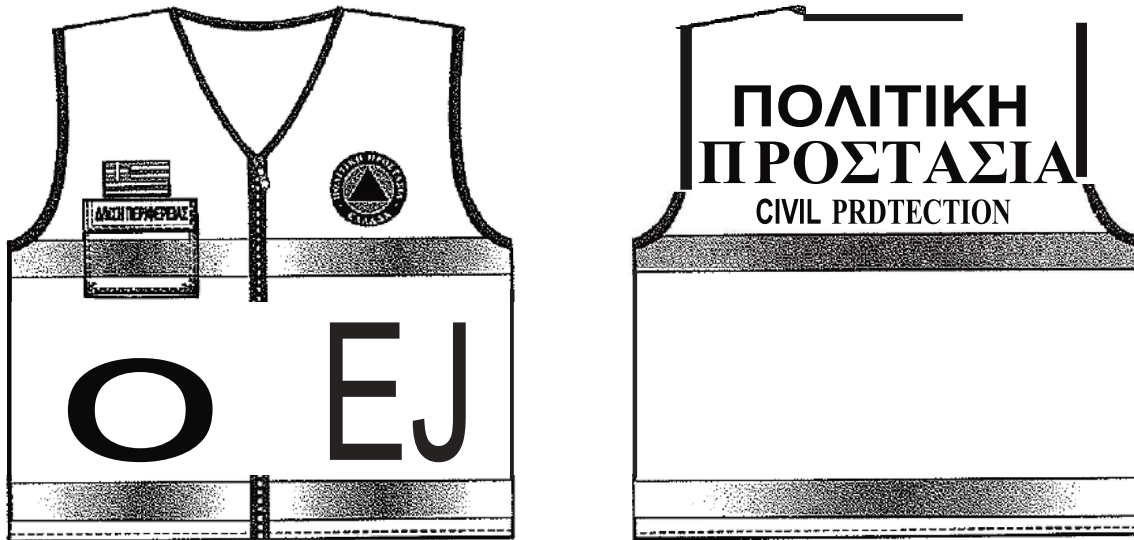

Εικόνα 4. Επιχειρησιακά γιλέκα Πολιτικής Προστασίας

Αναλυτικές προδιαγραφές για την εμφάνιση των επιχειρησιακών μπουφάν και γιλέκων Πολιτικής Προστασίας δίνονται στο 4678/22-11-2004 έγγραφο Γ.Γ.Π.Π.

Για τους εργαζόμενους στις οργανικές μονάδες Πολιτικής Προστασίας (Δ/νσεις, Τμήματα και Γραφεία) πέραν των επιχειρησιακών μπουφάν και γιλέκων, όταν αυτοί μεταβαίνουν στο τόπο της καταστροφής στο πλαίσιο του συντονιστικού τους ρόλου, θα πρέπει να λαμβάνονται όλα τα μέτρα που θα εξασφαλίζουν την υγεία και την ασφάλεια τους, καθώς και να τους παρέχονται όλα τα ενδεδειγμένα μέσα ατομικής προστασίας (ΜΑΠ), σύμφωνα με την ΚΥΑ 43726/2019 (ΦΕΚ 2208/Β'/2019).

Σχέδιο Αντιμετώπισης Εκτάκτων Αναγκών Εξ Αιτίας Δασικών Πυρκαγιών Δήμου Κύμης Αλιβερίου 2024

Χάρτης 5 Διοικητικά όρια Δήμου Κύμης Αλιβερίου

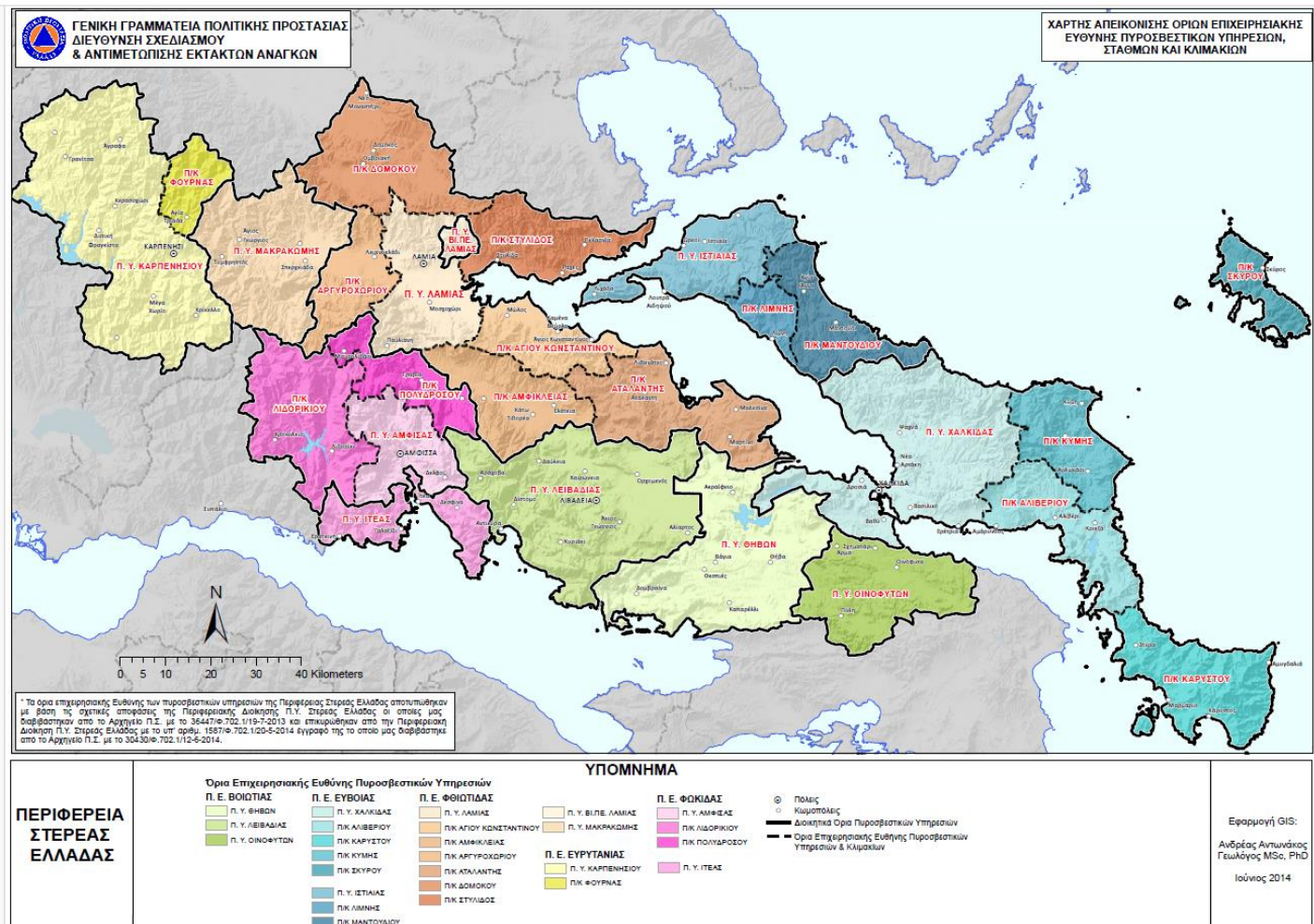

Χάρτης 6 Όρια επιχειρησιακής ευθύνης πυροσβεστικών υπηρεσιών, σταθμών και κλιμακίων

Σχέδιο Αντιμετώπισης Εκτάκτων Αναγκών Εξ Αιτίας Δασικών Πυρκαγιών Δήμου Κύμης Αλιβερίου 2024

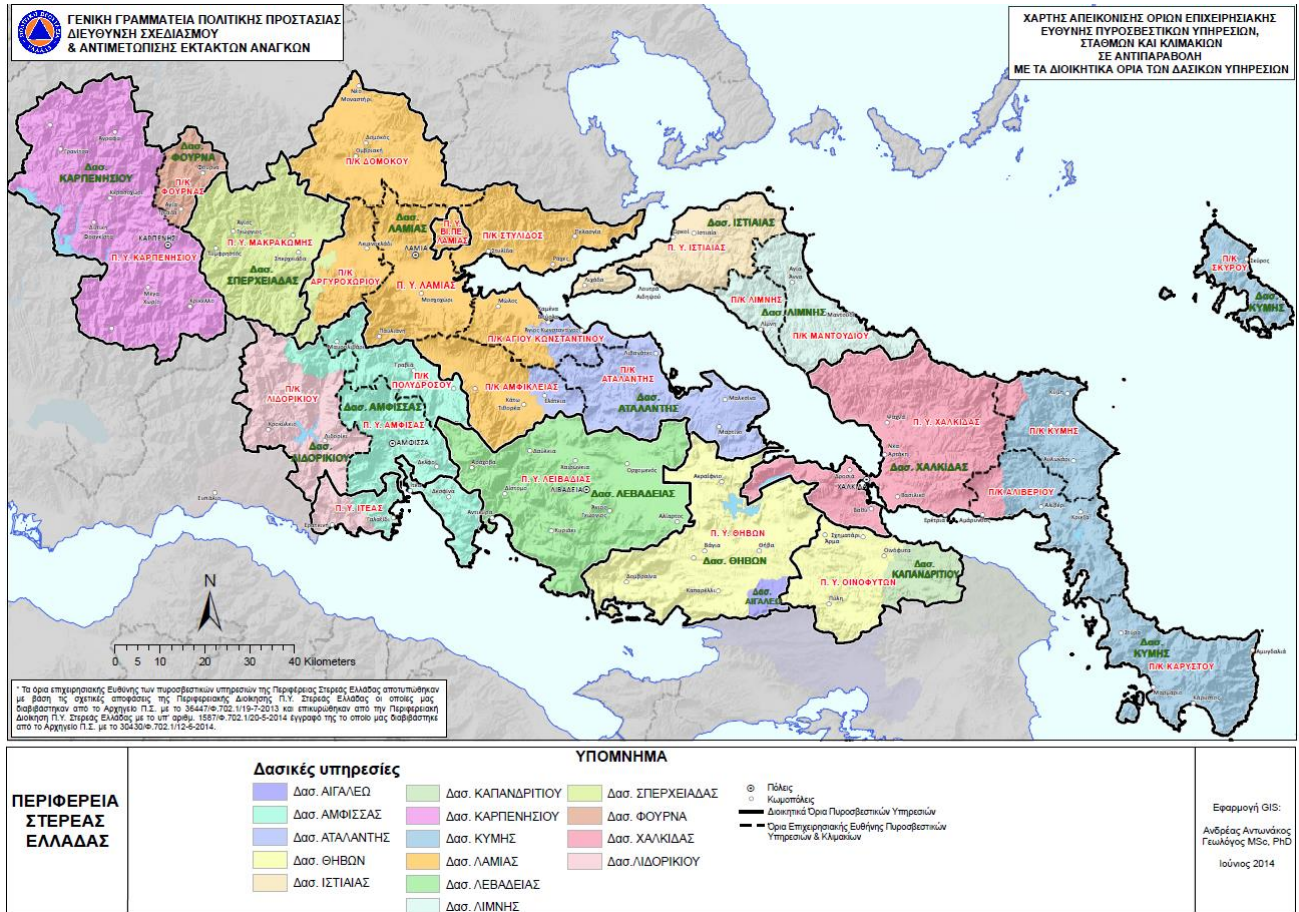

Χάρτης 7 Όρια επιχειρησιακής ευθύνης Δασικών και Πυροσβεστικών υπηρεσιών και τα Διοικητικά όρια των Δήμων

Σχέδιο Αντιμετώπισης Εκτάκτων Αναγκών Εξ Αιτίας Δασικών Πυρκαγιών Δήμου Κύμης Αλιβερίου 2024

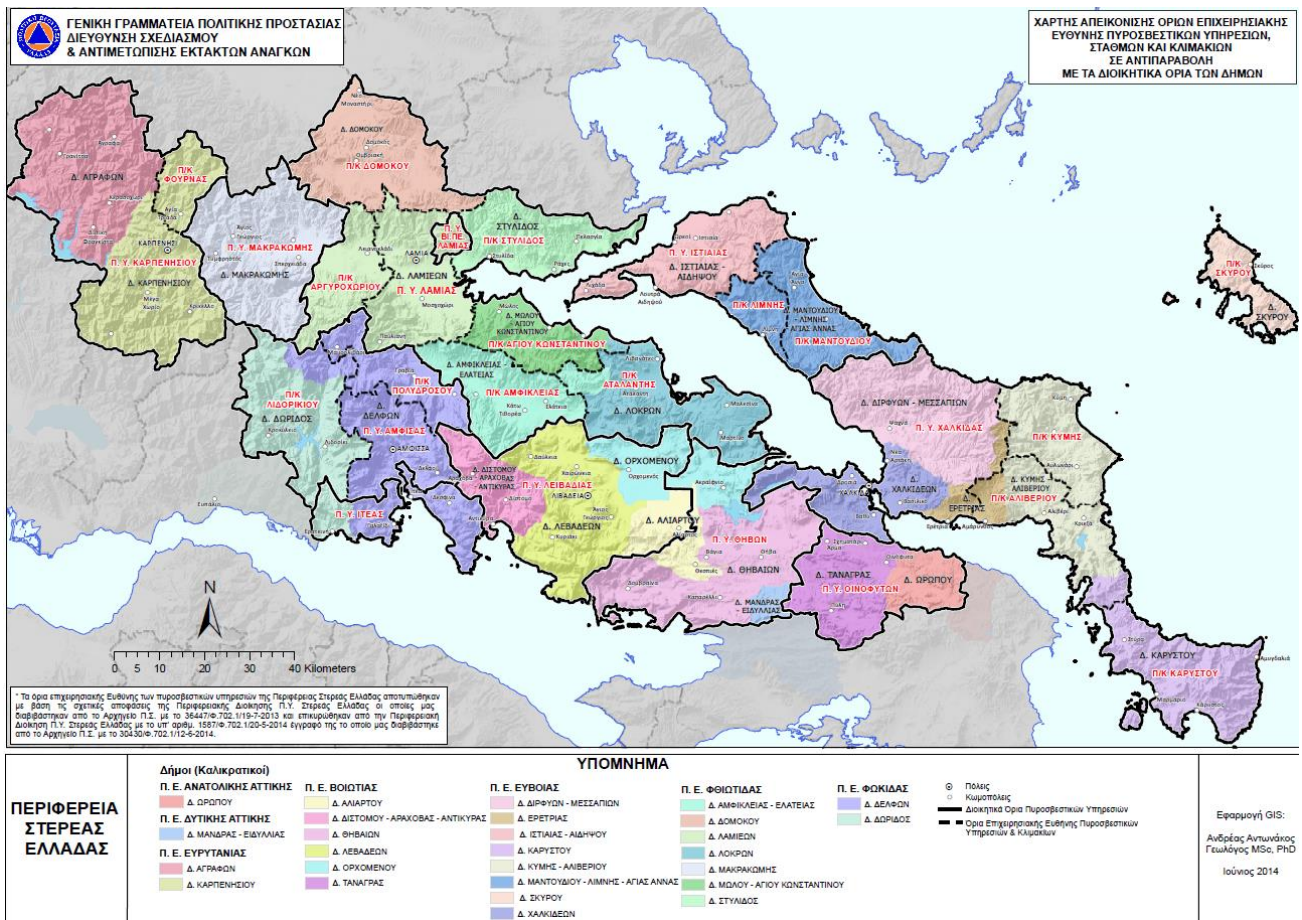

Χάρτης 8 Χαρτογραφική αποτύπωση των ορίων των Δασικών Υπηρεσιών σε αντιπαραβολή με τα διοικητικά όρια των Καλλικρατικών Δήμων

Περισσότερες πληροφορίες υπάρχουν στον χώρο της Γ.Γ.Π.Π. – www.civilprotection.gr – στην ενότητα «ΘΕΜΑΤΙΚΟΙ ΧΑΡΤΕΣ ΣΧΕΔΙΩΝ ΠΟΛΙΤΙΚΗΣ ΠΡΟΣΤΑΣΙΑΣ» - «ΧΑΡΤΕΣ ΠΡΟΣΔΙΟΡΙΣΜΟΥ ΕΛΑΧΙΣΤΩΝ ΓΕΩΓΡΑΦΙΚΩΝ ΕΝΟΤΗΤΩΝ ΧΑΡΤΗ ΠΡΟΒΛΕΨΗΣ ΚΙΝΔΥΝΟΥ ΠΥΡΚΑΓΙΑΣ».

ΠΑΡΑΡΤΗΜΑ Α2

**ΠΑΡΑΡΤΗΜΑ (Α2)-ΠΡΟΛΗΠΤΙΚΗΣ ΑΠΟΜΑΚΡΥΝΣΗΣ ΠΟΛΙΤΩΝ
(ΜΕΡΙΚΗΣ - ΟΛΙΚΗΣ)**

Σε όλους τους οικισμούς του Δήμου Κύμης Αλιβερίου δύναται να εφαρμοστεί τ ό σ ο το μέτρο της **Μερικής** Οργανωμένης Προληπτικής Απομάκρυνσης Πολιτών όσο και το μέτρο της **Ολικής** Οργανωμένης Προληπτικής Απομάκρυνσης Πολιτών , **κατά περίπτωση συμβάντος και εκτίμησης των τοπικών συνθηκών που θα επικρατούν την χρονική στιγμή της εξέλιξης του φαινομένου της φωτιάς .**

Ο Δήμος Κύμης Αλιβερίου έχει πέντε (5) Δημοτικές Ενότητες και 109 οικισμούς και ορίζονται οι κτηριακές εγκαταστάσεις που βρίσκονται στην έδρα των Δημοτικών Ενοτήτων , **ως σημεία καταφυγής πληθυσμούς και προσωρινής φιλοξενίας** σύμφωνα με τον ΠΙΝΑΚΑ στο excel , ενώ ορίζονται και τα σημεία **προσωρινής συγκέντρωση του πληθυσμού** για παροχή πληροφοριών και ενημέρωση καταγράφονται ανά οικισμό στον συνημμένο ΠΙΝΑΚΑ (excel)

ΠΙΝΑΚΑΣ (excel) **Παράρτημα Α2**

ΠΑΡΑΡΤΗΜΑ Β

**ΠΑΡΑΡΤΗΜΑ Β - ΕΙΔΙΚΟ ΣΧΕΔΙΟ ΟΡΓΑΝΩΜΕΝΗΣ ΠΡΟΛΗΠΤΙΚΗΣ ΑΠΟΜΑΚΡΥΝΣΗΣ
ΠΟΛΙΤΩΝ ΤΟΥ ΔΗΜΟΥ ΚΥΜΗΣ ΑΛΙΒΕΡΙΟΥ**

Σύμφωνα με τις οδηγίες του υπ. αριθμ. Α1161/18-04-2023 (ΑΔΑ: 6ΡΜ Ι46ΝΟΙ U-738) εγγράφου της Γ.Γ.Π.Π., με θέμα «κατευθυντήριες οδηγίες για την οργανωμένη προληπτική απομάκρυνση πολιτών για λόγους προστασίας από εξελισσόμενη ή επικείμενη καταστροφή εξαιτίας δασικών πυρκαγιών και οδηγίες για την σύνταξη ειδικών σχεδίων στα πλαίσια εφαρμογής του αρθ. 23 παρ. 4 του Ν. 4662/2020», ο Δήμος Κύμης Αλιβερίου προέβη στην σύνταξη του **Παραρτήματος Β**, και του **Παραρτήματος Α2** ενσωματώνοντας την νέα οδηγία της προσθήκης «ΕΙΔΙΚΟ ΣΧΕΔΙΟ ΟΡΓΑΝΩΜΕΝΗΣ ΠΡΟΛΗΠΤΙΚΗΣ ΑΠΟΜΑΚΡΥΝΣΗΣ ΠΟΛΙΤΩΝ ΤΟΥ ΔΗΜΟΥ»

ΕΙΣΑΓΩΓΗ

Παρακάτω παρατίθενται τα στοιχεία επικοινωνίας του Δημάρχου Κύμης Αλιβερίου αρμόδιου, βάση νόμου, της λήψης της απόφασης της **Οργανωμένης Προληπτικής Απομάκρυνσης Πολιτών**. Αναπληρωτής του ορίζεται με την **υπ' αριθμ. 797/2024** απόφαση Δημάρχου Κύμης Αλιβερίου με αριθμ. Πρωτ 4369/27.03.2024 με **ΑΔΑ : 9086ΩΛΡ-ΑΡΦ** ο Κωνσταντίνος Δημάς , Αντιδήμαρχος Οικονομικών , Διοικητικών Υπηρεσιών και Πολιτικής Προστασίας και αναπληρωτής του Κων/νου Δημά είναι ο κ. Νικόλαος Μαστροκώστας .
Σε περίπτωση ατέρμονων παραγόντων, αναλόγως της διαθεσιμότητας του προσωπικού και της έκτασης του φαινομένου, δύνανται να οριστούν με εκ νέου Απόφαση Δημάρχου νέοι αντικαταστάτες.

Α/Α	Όνομα, Επίθετο	Θέση	Στοιχεία Επικοινωνίας
1	Νικόλαος Μπαράκος	Δήμαρχος	22233-50201 6974123861
2	Κων/νος Δημάς	Αντιδήμαρχος	6977401605
3	Νικόλαος Μαστροκώστας	Αναπληρωτής	6973238713

Πίνακας: Στοιχεία επικοινωνίας του Δημάρχου Κύμης Αλιβερίου και του εκ του νόμου Αναπληρωτή του για την Προληπτικής (μερική – ολική) απομάκρυνση πολιτών σε περίπτωση δασική πυρκαγιάς .

Σχέδιο Αντιμετώπισης Εκτάκτων Αναγκών Εξ Αιτίας Δασικών Πυρκαγιών Δήμου Κύμης Αλιβερίου 2024

ΤΗΛΕΦΩΝΑ ΕΚΤΑΚΤΗΣ ΑΝΑΓΚΗΣ

Ως τηλέφωνα έκτακτης ανάγκης και διευθύνσεις ηλεκτρονικού ταχυδρομείου του Δήμου Κύμης Αλιβερίου που θα λειτουργούν όλες τις ημέρες της εβδομάδας (7/7), σε 24-ωρη βάση, ειδικότερα κατά την διάρκεια της αντιπυρικής περιόδου ώστε ο Επικεφαλής Αξιωματικός του Πυροσβεστικού Σώματος να μπορεί να εισηγείται την οργανωμένη προληπτική απομάκρυνση των πολιτών μέσω του Περιφερειακού Κέντρου Επιχειρήσεων του Πυροσβεστικού Σώματος Βορείου Αιγαίου (Π.Ε.Κ.Ε.) καθώς και λοιπά σχετικά αιτήματα, ορίζονται:

Α/Α	Όνομα, Επίθετο	Θέση	Στοιχεία Επικοινωνίας
1	Νικόλαος Μπαράκος	Δήμαρχος Κύμης Αλιβερίου	22233-50201 6974123861
2	Κων/νος Δημάς	Αντιδήμαρχος Πολιτικής Προστασίας	6977401605 Dimas.costas@gmail.com
3	Αικατερίνη Τόλια	Γραφείο Δημάρχου τμηματάρχης	22233-50201 Dimos.kimis-aliveriou@09025.syzefxis.gov.gr a.tolia@kimis-aliveriou.gr

ΣΗΜΕΙΟ ΣΥΓΚΕΝΤΡΩΣΗΣ ΦΟΡΕΩΝ ΚΑΙ ΥΠΗΡΕΣΙΩΝ ΣΤΟΙΧΕΙΑ ΚΑΙ ΤΗΛΕΦΩΝΑ ΕΠΙΚΟΙΝΩΝΙΑΣ

Σε ένα συμβάν δασικής πυρκαγιάς ορίζεται ως σημείο συγκέντρωσης το Περιφερειακό Κέντρο Επιχειρήσεων του Πυροσβεστικού Σώματος Βορείου Αιγαίου (Π.Ε.Κ.Ε.) στο οποίο οφείλουν να προσέλθουν, μετά από σχετική ενημέρωση, οι επικεφαλής των φορέων που κύρια εμπλέκονται (ΕΛΑΣ, Πυροσβεστικό Σώμα, ΕΚΑΒ, Προϊστάμενος Αυτοτελούς Τμήματος Πολιτικής Προστασίας του Δήμου Κύμης Αλιβερίου ή εάν αυτό δεν είναι άμεσα εφικτό, οι αναπληρωτές τους, οι οποίοι θα πρέπει να είναι σε συνεχή επικοινωνία με τους επικεφαλής τους. Αν γίνει χρήση πλωτών μέσων για ολική απομάκρυνση πολιτών, συμμετέχει και το Λιμενικό Σώμα. Επισημαίνεται ότι στο Π.Ε.Κ.Ε. μεταβαίνουν οι σύνδεσμοι των φορέων που εμπλέκονται.

Σύμφωνα με την εισήγηση του Πυροσβεστικού Σώματος, δύναται η συνάντηση να πραγματοποιηθεί σε άλλον χώρο.

Η ενέργεια αυτή, η οποία συνιστά το **Στοιχείο Διοίκησης** για την λήψη της απόφασης και την υλοποίηση της δράσης της μερικής ή ολικής οργανωμένης προληπτικής απομάκρυνσης πολιτών, κρίνεται απαραίτητη προκειμένου να εξασφαλιστεί, η μεταξύ τους επικοινωνία, η συλλογή και ανταλλαγή πληροφοριών σχετικών με την τρέχουσα κατάσταση, και ο συντονισμός τους.

Σχέδιο Αντιμετώπισης Εκτάκτων Αναγκών Εξ Αιτίας Δασικών Πυρκαγιών Δήμου Κύμης Αλιβερίου 2024

Η φυσική παρουσία του Δημάρχου Κύμης Αλιβερίου ή του αναπληρωτή του στον τόπο που εξελίσσεται το καταστροφικό φαινόμενο κρίνεται απαραίτητη πριν λάβει την οποιαδήποτε απόφαση, προκειμένου να έχει ίδια αντίληψη της περιοχής που απειλείται, σύμφωνα με την εισήγηση του Επικεφαλής Αξιωματικού του Πυροσβεστικού Σώματος και αφού συγκροτήσει άμεσα το Στοιχείο Διοίκησης ή συγκαλέσει, για την διαχείριση του συμβάντος χωρίς αυτό να είναι προϋπόθεση, το Συντονιστικό Τοπικό Όργανο (ΣΤΟ) πολιτικής προστασίας του Δήμου Μυτιλήνης, εφόσον η εξέλιξη της πυρκαγιάς του παρέχει τα χρονικά περιθώρια, να λάβει τις ενδεικνύομενες αποφάσεις. Η σύγκληση του ΣΤΟ δεν αποτελεί προϋπόθεση για τη λήψη της απόφασης ή την υλοποίηση της δράσης της οργανωμένης προληπτικής απομάκρυνσης πολιτών.

ΣΗΜΕΙΑ ΑΝΑΦΟΡΑΣ ΤΩΝ ΕΜΠΛΕΚΟΜΕΝΩΝ ΦΟΡΕΩΝ ΚΑΙ ΥΠΗΡΕΣΙΩΝ - ΣΤΟΙΧΕΙΟ ΔΙΟΙΚΗΣΗΣ

Α/Α	Φορέας / υπηρεσία	Ονοματεπώνυμο	Τηλ. Επικοινωνίας
1	Αρχηγείο Πυρ/κου Σώματος ΠΕ.ΠΥ.Δ. Στερεάς Ελλάδας ΔΙ.Π.Υ.Ν. Ευβοίας Πυροσβεστική Υπηρεσία Χαλκίδας Διοικητής Πυρ. Υπηρεσίας Νομού Ευβοίας	κ. Κων/νος Ψαρός ή ο νόμιμος αντικαταστάτης του	2221037126 2221037120 xalkida@psnet.gr
2	α) Πυροσβεστικό Κλιμάκιο Αλιβερίου β) Πυροσβεστικό κλιμάκιο Κύμης	α) Υπουργό κ. Χαλαστάρα Γεώργιο β) Επιπυραγό κ. Δεμερούτη Δημήτριο	6978443323, gchal7888@gmail.com 6971597237 dem13481@hotmail.com
3	Αστυνομικό τμήμα Αλιβερίου	Διοικητή του τμήματος κ. Νικολάου Βασίλειο	22230 -22200 at.aliveriou@astynomia.gr
4	Αστυνομικό τμήμα Κύμης	Υ/Α κ. Πολύχρονο Παναγιώτη Διοικητή του τμήματος	22220 -22200 at.kimis@astynomia.gr
5	Λιμεναρχείο Κύμης	Πλωτάρχη του Λ.Σ κ. Κρυσταλλόγιαννη Χαράλαμπο , Λιμενάρχης	22220-22606 e-mail: kimi at hcg.gr
6	Κ.Λ.Χ/Δ'Λ/ Τ.Αλιβερίου Η Διοικητής	Υποπλοίαρχο Λ.Σ κ. Μπαλτά Ελένη	2223022318 aliveri@ncg.gr
7	Δασαρχείο Αλιβερίου	Δασάρχης	22230-23715 dasaliv@apdthest.gov.gr

Σχέδιο Αντιμετώπισης Εκτάκτων Αναγκών Εξ Αιτίας Δασικών Πυρκαγιών Δήμου Κύμης Αλιβερίου 2024

		Κ. Βασιλική Σπυρούλη	
8	Νοσοκομείο Κύμης	Διοικήτρια κ. Ιωάννα Δαρηβέρη	2222350103 kymishospital@gnkymis.gr dioikitis@gnkymis.gr
9	Εθνικού Κέντρου Άμεσης Βοήθειας Νοσοκομείου Κύμης	κ. Καραμούτη Κων/νο πλήρωμα ασθενοφόρου	6948202097 k.karamoytis@gmail.com
10	Ανώτερος Διοικητής Φρουράς , Σχολής Πεζικού (ΣΠΖ) Χαλκίδας	κ. Καπράλος Γεώργιος ή τον νόμιμος αντικαταστάτη του.	22210-67101 e-mail: spz-ger@army.gr
11	Δήμαρχος Κύμης Αλιβερίου	κ. Νικόλαος Μπαράκος	6974123861 n.mparakos@kimis-aliveriou.gr
12	Αντιδήμαρχος ορισμένος Υπεύθυνος πολιτικής προστασίας	κ. Κωνσταντίνος Δημάς	6944159912 dimas.costas@gmail.com
13	Αναπληρώτρια προϊστάμενη Αυτοτελούς τμήματος πολιτικής προστασίας του δήμου Κύμης Αλιβερίου	Υπατίδη Παναγιώτα	6983291484 p.ypatidi@kimis-aliveriou.gr
Υποστήριξη του Στοιχείου Διοίκησης			
2	Προέδρος της Δ.Ε.Υ.Α.Κ.Α	Παπαδιόχος Γεώργιος	6944321532
3	Διευθυντής της Δ.Ε.Υ.Α.Κ.Α	Βασίλειος Στρομπούλης	22230-25276
4	ΟΤΕ		2223022299
3	ΔΕΔΔΗΕ		2223024977

Πίνακας 5 : Εκπρόσωποι Φορέων και Υπηρεσιών που εμπλέκονται άμεσα και υποστηρικτικά στην Διαχείριση ενός Συμβάντος Δασικής Πυρκαγιάς, Δήμου Κύμης Αλιβερίου

Σχέδιο Αντιμετώπισης Εκτάκτων Αναγκών Εξ Αιτίας Δασικών Πυρκαγιών Δήμου Κύμης Αλιβερίου 2024

ΜΕΛΗ ΣΥΝΤΟΝΙΣΤΙΚΟΥ ΤΟΥ ΤΟΠΙΚΟΥ ΕΠΙΧΕΙΡΗΣΙΑΚΟΥ ΣΥΝΤΟΝΙΣΤΙΚΟΥ ΟΡΓΑΝΟΥ ΠΟΛΙΤΙΚΗΣ ΠΡΟΣΤΑΣΙΑΣ (Τ.Ε.Σ.Ο.Π.Π.) ΔΗΜΟΥ ΚΥΜΗΣ ΑΛΙΒΕΡΙΟΥ

Με την **υπ' αριθμ. πρωτ. 1596 /2024 με αριθμ. πρωτ 11045/11.07.2024** Απόφαση Δημάρχου Κύμης Αλιβερίου επικαιροποιήθηκαν τα μέλη του Τοπικού Επιχειρησιακού Συντονιστικού Οργάνου Πολιτικής Προστασίας (Τ.Ε.Σ.Ο.Π.Π.). **ΑΔΑ : ΨΙΑΞΩΛΡ-09Β**

ΑΠΟΦΑΣΙΖΟΥΜΕ

Συγκροτούμε το Τοπικό Επιχειρησιακό Συντονιστικό Όργανο Πολιτικής Προστασίας (Τ.Ε.Σ.Ο.Π.Π) του Δήμου Κύμης Αλιβερίου ως κάτωθι:

Α/Α	ΦΟΡΕΑΣ ΔΙΟΙΚΗΣΗΣ	ΟΝΜΑΤΕΠΩΝΥΜΟ	ΤΗΛΕΦΩΝΑ e-mail
1	Τον Δήμαρχο Κύμης Αλιβερίου κ. Νικόλαος Μπαράκος , ως Πρόεδρο	κ. Νικόλαος Μπαράκος	6974123861 n.mparakos@kimis-aliveriou.gr
2	Τον Αντιδήμαρχο Πολιτικής Προστασίας , ο οποίος, σε περίπτωση απουσίας ή νόμιμου κωλύματος του Προέδρου, τον αναπληρώνει.	κ. Κων/νο Δημά	6944159912 dimas.costas@gmail.com
3	Την Προϊστάμενη του Αυτοτελούς Τμήματος Πολιτικής Προστασίας του Δήμου Κύμης Αλιβερίου	κ. Υπατίδη Παναγιώτα	6983291484 p.ypatidi@kimis-aliveriou.gr
4	Δ/νση : Αρχηγείο Πυρ/κου Σώματος ΠΕ.ΠΥ.Δ. Στερεάς Ελλάδας ΔΙ.Π.Υ.Ν. Ευβοίας Πυροσβεστική Υπηρεσία Χαλκίδας Τον Διοικητή της Διοίκησης Πυροσβεστικών Υπηρεσιών Νομού Χαλκίδας	κ. Κων/νος Ψαρός ή ο νόμιμος αντικαταστάτης του	2221037126 - 2221037120 xalkida@psnet.gr
5	Τον Διοικητή του Πυροσβεστικού Κλιμακίου Αλιβερίου	κ. Χαλαστάρας Γεώργιος	6978443323 gchal7888@gmail.com
6	Τον Διοικητή του Πυροσβεστικού Κλιμακίου Κύμης.	κ Δεμερούτης Δημήτριος	6971597237 dem13481@hotmail.com
7	7. Αστυνομικό Τμήμα Αλιβερίου	Διοικητής κ. Νικολάου Βασίλειο	22230 -22200 at.aliveriou@astynomia.gr

Σχέδιο Αντιμετώπισης Εκτάκτων Αναγκών Εξ Αιτίας Δασικών Πυρκαγιών Δήμου Κύμης Αλιβερίου 2024

8	Αστυνομικό Τμήμα Κύμης	Διοικητής Παναγιώτης Πολύχρονος	22220 -22200 at.kimis@astynomia.gr
9	Τον Προϊστάμενο του Λιμεναρχείου Κύμης ή τον εξουσιοδοτημένο εκπρόσωπό του	Λιμενάρχη κ. Κρυσταλλόγιαννη Χαράλαμπο	22220-22606 kimi at hcg.gr
10	Τον Προϊστάμενο από το Κ.Λ.Χ/Δ'Λ/ Τ Αλιβερίου ή τον εξουσιοδοτημένο εκπρόσωπό του	Διοικητής κ. Μπαλτά Ελένη	22230- 22318 aliveri@nccg.gr
11	Την Διοικήτρια του Νοσοκομείου Κύμης	κ. Ιωάννα Δαρηβέρη	2222350103 kymishospital@gnkymis.gr dioikitis@gnkymis.gr
12	Σχολή Πεζικού (ΣΠΖ) Τον ανώτερο Διοικητή Φρουράς ή τον νόμιμο αντικαταστάτη του Της Σχολής Πεζικού (ΣΠΖ)	κ. Καπράλος Γεώργιος ή ο νόμιμος αντικαταστάτης του	22210-67101 e-mail: spz-gep@army.gr
13	Τον εκπρόσωπο του Ε.Κ.Α.Β.	κ. Κων/νο Καραμούτη.	6948202097 k.karamoytis@gmail.com
14	Τον Προϊστάμενο του Δασαρχείου Αλιβερίου .	Κ. Βασιλική Σπυρούλη	22230-23715 dasaliv@apdthest.gov.gr
15	Γραμματέας του (Τ.Ε.Σ.Ο.Π.Π.) ορίζεται η διοικητική υπάλληλος του Δήμου Κύμης Αλιβερίου	κ. Ελένη Παλαιωνίδου ΔΕ Διοικητικού	222233-50206

Σχέδιο Αντιμετώπισης Εκτάκτων Αναγκών Εξ Αιτίας Δασικών Πυρκαγιών Δήμου Κύμης Αλιβερίου 2024

ΑΠΟΦΑΣΗ ΔΗΜΑΡΧΟΥ ΓΙΑ ΤΗΝ ΣΥΓΚΡΟΤΗΣΗ ΟΜΑΔΑΣ ΕΡΓΑΣΙΑΣ ΤΟΥ «ΕΙΔΙΚΟΥ ΣΧΕΔΙΟΥ ΟΡΓΑΝΩΜΕΝΗΣ ΠΡΟΛΗΠΤΙΚΗΣ ΑΠΟΜΑΚΡΥΝΣΗΣ ΠΟΛΙΤΩΝ ΕΞ ΑΙΤΙΑΣ ΔΑΣΙΚΩΝ ΠΥΡΚΑΓΙΩΝ»

Με την υπ. αριθμ. πρωτ.οικ 7710/24.05.2024 απόφαση του Δήμου Κύμης Αλιβερίου , συγκροτήθηκε η Ομάδα Εργασίας του Ειδικού Σχεδίου Οργανωμένης Προληπτικής Απομάκρυνσης Πολιτών εξαιτίας Δασικών Πυρκαγιών για τον Δήμο Κύμης Αλιβερίου με αριθμό **1198/2024** και με : ([ΑΔΑ 90ΦΓΩΛΡ-Ζ31](#)) μετά από το υπ αριθμ πρωτ: 4153/21.03.2024 έγγραφο του αυτοτελές τμήματος πολιτικής προστασίας για τον ορισμό εκπροσώπων για τα Ο.Π.Α.Δ .

Συγκροτείται η παρακάτω επιτροπή αποτελούμενη από

- **Τον Δήμαρχο Κύμης Αλιβερίου κ. Νικόλαο Μπαράκο .**
- 2. Τον **Αντιδήμαρχο Πολιτικής προστασίας τον κ. Κων/νο Δημά** με αναπληρωτή του τον κ. Νικόλαο Μαστροκόστα
- 3. Την **Αναπληρώτρια προϊσταμένη του αυτοτελές τμήματος πολιτικής προστασίας κ. Υπατίδη Παναγιώτα** (τοπογράφος μηχανικός) .
- 4. Από την Πυροσβεστική Υπηρεσία :
- **για το Π.Κ Αλιβερίου : Τον Υποπυραγό (21805) κ. Χαλαστάρα Γεώργιο του Βασιλείου** ως κύριο μέλος , τον Υποπυραγό (13084) κ. Μαρίνο Γεώργιο του Σωκράτη ως αναπληρωματικό μέλος και
- **για το Π.Κ Κύμης : Τον Επιπυραγό (13481) κ. Δεμερούτη Δημήτριο του Ηρακλή** , ως κύριο μέλος , τον Υποπυραγό (13212) κ. Ποδαρά Δημήτριο του Ευαγγέλου , ως αναπληρωματικό μέλος
- **Από Α.Τ Αλιβερίου : τον Διοικητή του τμήματος κ. Νικολάου Βασίλειο** κύριο μέλος και αναπληρωματικό μέλος τον κ. Σαμαρά Δημήτριο , ως νόμιμο αναπληρωτή του .
- **Α.Τ Κύμης :** τον **Διοικητή του τμήματος Υ/Α κ. Πολύχρονο Παναγιώτη** , ως κύριο μέλος και ως αναπληρωματικό μέλος τον νόμιμο αναπληρωτή του .
- **Από το Κ.Λ.Χ/Δ'Λ/ Τ .Αλιβερίου:** Την **Υποπλοίαρχο Λ.Σ κ. Μπαλτά Ελένη** , ως κύριο μέλος και β). τον Σημαιοφόρο Λ.Σ κ. Λεμπέση Ιωάννη , ως αναπληρωματικό μέλος .
- **Από το Λιμεναρχείο Κύμης : Τον Πλωτάρχη του Λ.Σ κ. Κρυσταλλόγιαννη Χαράλαμπο (Λιμενάρχης)** , ως κύριο μέλος και β) τον Υποπλοίαρχο Λ.Σ κ. Καπέλλο Ιωάννη ως αναπληρωματικό μέλος .
- **Από το Δασαρχείο Αλιβερίου, Τον κ. Μπατζογιάννη Ηλία Δασοφύλακας** , ως κύριο μέλος και β) τον κ. Καραβά Μαρίνο Δασοφύλακας ως αναπληρωματικός μέλος .
- **Από το Εθνικού Κέντρου Άμεσης Βοήθειας** , Τον κ. **Καραμούτη Κων/νο** , χωρίς ορισμό αναπληρωτή

Η ανωτέρω ομάδα εργασίας λειτούργησε σύμφωνα με τις διατάξεις των άρθρων 7, 14 και 15 του Ν. 2690/1999 (ΦΕΚ 45/Α). Αποτέλεσμα της συγκρότησής της ήταν η αναγνώριση:

περιοχών που δύναται να εφαρμοστεί το μέτρο της *Μερικής Οργανωμένης Προληπτικής Απομάκρυνσης Πολιτών*, περιοχών που δύναται να εφαρμοστεί το μέτρο της *Ολικής Οργανωμένης Προληπτικής Απομάκρυνσης Πολιτών*, περιοχών που εμπίπτουν στα όρια του Δήμου Κύμης Αλιβερίου του Νομού Ευβοίας

Σχέδιο Αντιμετώπισης Εκτάκτων Αναγκών Εξ Αιτίας Δασικών Πυρκαγιών Δήμου Κύμης Αλιβερίου 2024

ΠΡΟΣΔΙΟΡΙΣΜΟΣ ΟΙΚΙΣΤΙΚΩΝ ΠΕΡΙΟΧΩΝ ΠΟΥ ΔΙΑΜΟΙΡΑΖΟΝΤΑΙ ΜΕΤΑΞΥ ΔΥΟ ΔΗΜΩΝ

Ο Δήμος Κύμης Αλιβερίου έχει δυο οικισμούς που διαθέτει περιοχές στις οποίες ο οικιστικός του ιστός διαμοιράζεται μεταξύ των διοικητικών ορίων δύο όμορων Δήμων. Αυτοί οι οικισμοί είναι ο Άγιος Δημήτρης της Δημοτικής ενότητας Δυστίων με τον οικισμό Αλμυροπόταμος του όμορου Δήμου Καρύστου όπου απέχουν τα κτίσμα των 300μ περίπου. Και ο οικισμός Μετόχι της Δημοτικής ενότητας Κύμης που απέχει 1.500 από τον οικισμό Κούτουρλας του όμορου Δήμου Δυρφίων Μεσαπίων.

Γι' αυτό περιστατικά δασικής πυρκαγιάς στον ένα Δήμο δύνανται να επηρεάσουν και τον οικισμό του άλλου Δήμου σε περίπτωση εξάπλωσης.

Όνομα Δήμου	Τοποθεσία
Δήμος Καρύστου	Αλμυροπόταμος
Δήμος Δυρφίων Μεσαπίων	Κούτουρλας

ΕΠΙΧΕΙΡΗΣΙΑΚΑ ΕΤΟΙΜΑ ΠΡΟΣ ΔΙΑΘΕΣΗ ΜΕΣΑ ΚΑΙ ΠΡΟΣΩΠΙΚΟ ΤΟΥ ΔΗΜΟΥ

ΚΥΜΗΣ ΑΛΙΒΕΡΙΟΥ

Χειριστές Μ.Ε. που απασχολούνται στην υπηρεσία μας ανά δημοτική ενότητα με το προσωπικό έκτακτων αναγκών του Δήμου

Δημοτική ενότητα Ταμυνέων –Δυστίων		
ΧΕΙΡΙΣΤΗΣ	ΤΗΛΕΦΩΝΟ ΕΠΙΚΟΙΝΩΝΙΑΣ	Μ.Ε.
ΛΑΜΠΡΟΥ ΔΗΜΗΤΡΙΟΣ	6974005601	ΙΣΟΠΕΔΩΤΗΣ ΓΑΙΩΝ
ΣΑΜΟΘΡΑΚΗΣ ΑΝΤΩΝΙΟΣ	6948576694	ΠΟΛΥΜΗΧΑΝΗΜΑ DAIMLER
ΓΕΩΡΓΟΠΟΥΛΟΣ ΓΕΩΡΓΙΟΣ	6977508160	CASE
ΤΡΑΚΟΣΙΑΣ ΙΩΑΝΝΗΣ	6972929499	ΥΠΟΨΗΦΙΟΣ ΧΕΙΡΙΣΤΗΣ Μ.Ε.
Δημοτική ενότητα Αυλώνος		
ΧΕΙΡΙΣΤΗΣ	ΤΗΛΕΦΩΝΟ ΕΠΙΚΟΙΝΩΝΙΑΣ	Μ.Ε.
ΠΑΠΑΡΟΥΝΗΣ ΒΑΣΙΛΕΙΟΣ	6972620992	ΜΕ 83864 , ΜΕ 113031
ΔΕΡΒΕΝΙΩΤΗΣ ΣΠΥΡΙΔΩΝ	6936936624	ΜΕ 113031, ΜΕ113050 , ΜΕ58217
ΠΑΝΑΓΙΩΤΟΥ ΕΥΑΓΓΕΛΟΣ	6974817635	ΜΕ 116930 , ΜΕ 113031
Δημοτική ενότητα Κονιστρών		
ΧΕΙΡΙΣΤΗΣ	ΤΗΛΕΦΩΝΟ ΕΠΙΚΟΙΝΩΝΙΑΣ	Μ.Ε.
ΑΝΤΩΝΙΟΥ ΓΕΩΡΓΙΟΣ	6973070002	ΜΕ 112455
Δημοτική ενότητα Κύμης		
ΧΕΙΡΙΣΤΗΣ	ΤΗΛΕΦΩΝΟ ΕΠΙΚΟΙΝΩΝΙΑΣ	Μ.Ε.
ΝΤΟΒΙΝΟΣ ΘΕΟΔΩΡΟΣ	6974476377	ΜΕ107615

Πίνακας 3 Μηχανήματα του Δήμου Κύμης Αλιβερίου για επέμβαση σε έκτακτη ανάγκη ς και χειριστές μηχανήματος

Σχέδιο Αντιμετώπισης Εκτάκτων Αναγκών Εξ Αιτίας Δασικών Πυρκαγιών Δήμου Κύμης Αλιβερίου 2024

Μηχανήματα έργου μισθώνει ο Δήμος με αναθέσεις ιδιωτικών Μ.Ε με απευθείας αναθέσεις για καθαρισμούς και διαχείριση εκτάκτων αναγκών

Οδηγίες Αυτοπροστασίας Πολιτών από Δασικές Πυρκαγιές σε περιπτώσεις που η διαφυγή των πολιτών δεν είναι πλήρως εξασφαλισμένη

Σύμφωνα με τα μέτρα αυτοπροστασίας της Γ.Γ.Π.Π., αλλά και την Κοινή Υπουργική Απόφαση σικ. ΥΠ ΕΝ/ΔΑΟΚΑ/55904/2019/2023 (ΦΕΚ 3475/Β/24-5-2023), Παράρτημα ΣΤ, «Κανονισμός Πυροπροστασίας Ακινήτων εντός ή πλησίον δασικών εκτάσεων», συστήνονται στο κοινό οι παρακάτω οδηγίες: Σε κάθε περίπτωση, **οι πολίτες από μεριά τους οφείλουν:**

- ./ Να γνωρίζουν το κατά περίπτωση πλάνο εκκένωσης της Πολιτικής Προστασίας της τοπικής κοινότητας στην οποία ανήκουν, συμπεριλαμβανομένων των σημείων συγκέντρωσης.
- ./ Να γνωρίζουν την διαδρομή διαφυγής, τις εναλλακτικές οδούς διαφυγής και το προκαθορισμένο ασφαλές μέρος-χώρο καταφυγής.
- ./ Να έχουν ορίσει προκαθορισμένο σημείο συνάντησης των μελών της οικογένειάς τους, το οποίο συστήνεται να συμπίπτει με το σημείο συγκέντρωσης της κοινότητας.
- ./ Να έχουν καθορίσει τις επαφές (συγγενείς, φίλους) με τις οποίες θα έρθουν σε επαφή μετά την εκδήλωση ενός περιστατικού, ώστε να τους ενημερώσουν αναλόγως.
- ./ Να έχουν ενημερώσει όλα τα μέλη της οικογένειάς για τα μέτρα αντιμετώπισης σε περίπτωση που τα ρούχα τους πιάσουν φωτιά (στάση, πτώση, κύλιση).
- ./ Να υπάρχει σε ετοιμότητα μια τσάντα ανεφοδιασμού - έκτακτης ανάγκης η οποία θα περιλαμβάνει νερό και φαγητό που δεν χρειάζεται ψύξη ή μαγείρεμα, φακό, ραδιόφωνο, μπαταρίες, τσαντάκι πρώτων βοηθειών, χρήματα και χρήσιμα έγγραφα.
 - ./ Να έχει συνταχθεί μια λίστα ενεργειών πριν την εκκένωση.
 Αυτή η λίστα να περιλαμβάνει:

1) Ενέργειες στο εσωτερικό του κτιρίου:

Κλείσιμο των παραθύρων και των θυρών, αφήνοντάς τα ξεκλειδωτά.
 Μάζεμα εύφλεκτων τεντών, αφαίρεση και μάζεμα κουρτινών και τοποθέτηση των μεταλλικών σιτών, εφόσον υπάρχουν.
 Συγκέντρωση των εύφλεκτων επίπλων στο κέντρο των δωματίων μακριά από παράθυρα και πόρτες.
 Φράξιμο των θυρών στο κάτω μέρος με βρεγμένες πετσέτες. Κλείσιμο του συστήματος κλιματισμού.
 Κλείσιμο της παροχής αερίου από τον μετρητή και σβήσιμο της φλόγας ανάφλεξης, εφόσον γίνεται χρήση αερίων καυσίμων.
 Άνοιγμα των φωτιστικών σωμάτων εντός του κτιρίου έτσι ώστε οι πυροσβέστες να μπορούν να εντοπίζουν το κτίριο μέσα σε συνθήκες καπνού.

2) Ενέργειες στο εξωτερικό του κτιρίου:

Συγκέντρωση των εύφλεκτων αντικειμένων του περιβάλλοντος χώρου (έπιπλα κήπου, παιχνίδια, κάδοι απορριμάτων κτλ) και τοποθέτησή τους στο εσωτερικό του κτιρίου ή μέσα σε κολυμβητική ή άλλου είδους δεξαμενή.

Κλείσιμο των δεξαμενών προπανίου, αν υπάρχουν.

Απομάκρυνση ψησταριών που χρησιμοποιούν αέριο από κτίρια, κατασκευές και εγκαταστάσεις.

Σύνδεση των εύκαμπτων σωλήνων του κήπου σε εξωτερικές βαλβίδες νερού ή στόμια για χρήση από τους πυροσβέστες. Γέμισμα κουβάδων με νερό και τοποθέτησή τους έξω από το σπίτι.

Διακοπή λειτουργίας ψεκαστήρων αυτόματου ποτίσματος για να μην επηρεαστεί η πίεση του νερού.

Άνοιγμα φωτιστικών σωμάτων του κήπου ώστε οι πυροσβέστες να εντοπίζουν το σπίτι μέσα σε συνθήκες καπνού ή στο σκοτάδι.

Τοποθέτηση της τσάντας ανεφοδιασμού - έκτακτης ανάγκης μέσα στο αυτοκίνητο.

Μετακίνηση του αυτοκινήτου στην είσοδο του ακινήτου με κλειστές πόρτες και παράθυρα.

Φύλαξη των κλειδιών για άμεση πρόσβαση σε αυτά.

Τοποθέτηση σκάλας σε εμφανές σημείο του σπιτιού για να έχουν οι πυροσβέστες άμεση πρόσβαση στην στέγη του κτιρίου.

Ασφάλιση των παραθύρων της σοφίτας και του υπογείου με άκαυστα ή βραδύκαυστα πανέλα.

Διενέργεια περιπολίας ακινήτου και αξιολόγηση κατάστασης. Εκκένωση του ακινήτου εφόσον υπάρχει απειλή από πυρκαγιά.

Επικοινωνία με γείτονες για από κοινού εκκένωση ή παροχή βοήθειας.

Προστασία κατοικιδίων και μέριμνα για τον εντοπισμό τους. Εάν υπάρχουν ζώα εκτροφής, έγκαιρη μεταφορά τους σε ασφαλές μέρος.

Σημειώνεται ότι σε περίπτωση ζώων εκτροφής, τα οποία δεν δύνανται να απομακρυνθούν με ίδια μέσα των ιδιοκτητών τους, έπειτα από ενημέρωση και κατεύθυνση του Π.Σ. και των λοιπών εμπλεκομένων αρχών και φορέων, εφόσον το επιτρέπουν οι συνθήκες και οι διαθέσιμοι πόροι, μπορούν να απομακρυνθούν με μηχανοκίνητα μέσα του Δήμου Κύμης Αλιβερίου .

Κυρίως Μέρος του Σχεδίου Οργανωμένης Προληπτικής Απομάκρυνσης Πολιτών

Στις Δημοτικές Ενότητες του Δήμου Κύμης Αλιβερίου ορίζονται τα σημεία καταφυγής πληθυσμού και προσωρινής φιλοξενίας σύμφωνα με τον πίνακα .

1	Δημοτική Ενότητα Ταμνέων (Έδρα του Δήμου οικισμός Αλιβέρι)	α). ΚΛΕΙΣΤΟ ΓΥΜΝΑΣΤΗΡΙΟ - β). 1 ΔΗΜΟΤΙΚΟ ΣΧΟΛΕΙΟ ΑΛΙΒΕΡΙΟΥ γ). 2 ΔΗΜΟΤΙΚΟ ΣΧΟΛΕΙΟ ΑΛΙΒΕΡΙΟ δ). 2 ^ο ΛΥΚΕΙΟ - ΕΠΑΛ ΑΛΙΒΕΡΙΟΥ ε). ΓΥΜΝΑΣΙΟ ΑΛΙΒΕΡΙΟΥ ΑΛΙΒΕΡΙΟΥ
2	Δημοτική Ενότητα Αυλωναρίου (οικισμός Αυλωνάρι)	α). ΓΥΜΝΑΣΙΟ ΑΥΛΩΝΑΡΙΟΥ β). ΔΗΜΟΤΙΚΟ ΑΥΛΩΝΑΡΙΟΥ γ). ΛΥΚΕΙΟ ΧΑΝΙΑ ΑΥΛΩΝΑΡΙΟΥ δ).ΕΡΓΟΤΑΞΙΟ ΔΗΜΟΥ
3	Δημοτική Ενότητα Δυστίων (οικισμός Κριεζιά)	α). ΓΥΜΝΑΣΙΟ ΚΡΙΕΖΩΝ β). ΔΗΜΟΤΙΚΟ ΚΡΙΕΖΩΝ γ). ΔΗΜΑΡΧΕΙΟ ΚΡΙΕΖΩΝ
4	Δημοτική Ενότητα Κονιστρών (οικισμός Κονίστρες)	α). ΕΠΑΛ ΚΟΝΙΣΤΡΩΝ , β) ΔΗΜΟΤΙΚΟ ΚΟΝΙΣΤΡΩΝ , γ).ΓΥΜΝΑΣΙΟ & ΓΕΛ ΚΟΝΙΣΤΡΩΝ
5	Δημοτική Ενότητα Κύμης (Ιστορική έδρα οικισμός Κύμης)	α). ΓΥΜΝΑΣΙΟ ΛΥΚΕΙΟ ΚΥΜΗΣ β). ΔΗΜΟΤΙΚΟ ΚΥΜΗΣ γ). ΚΤΗΡΙΟ ΠΑΠΑΝΙΚΟΛΑΟΥ

Πίνακας : Σημεία καταφυγής πληθυσμού και προσωρινής φιλοξενίας

ΣΗΜΕΙΩΣΗ : Ενώ τα σημεία προσωρινής συγκέντρωσης του πληθυσμού για παροχή πληροφοριών και ενημέρωσης τους καταγράφονται ανά οικισμό στον συνημμένο ΠΙΝΑΚΑ (excel)

Σχέδιο Αντιμετώπισης Εκτάκτων Αναγκών Εξ Αιτίας Δασικών Πυρκαγιών Δήμου Κύμης Αλιβερίου 2024

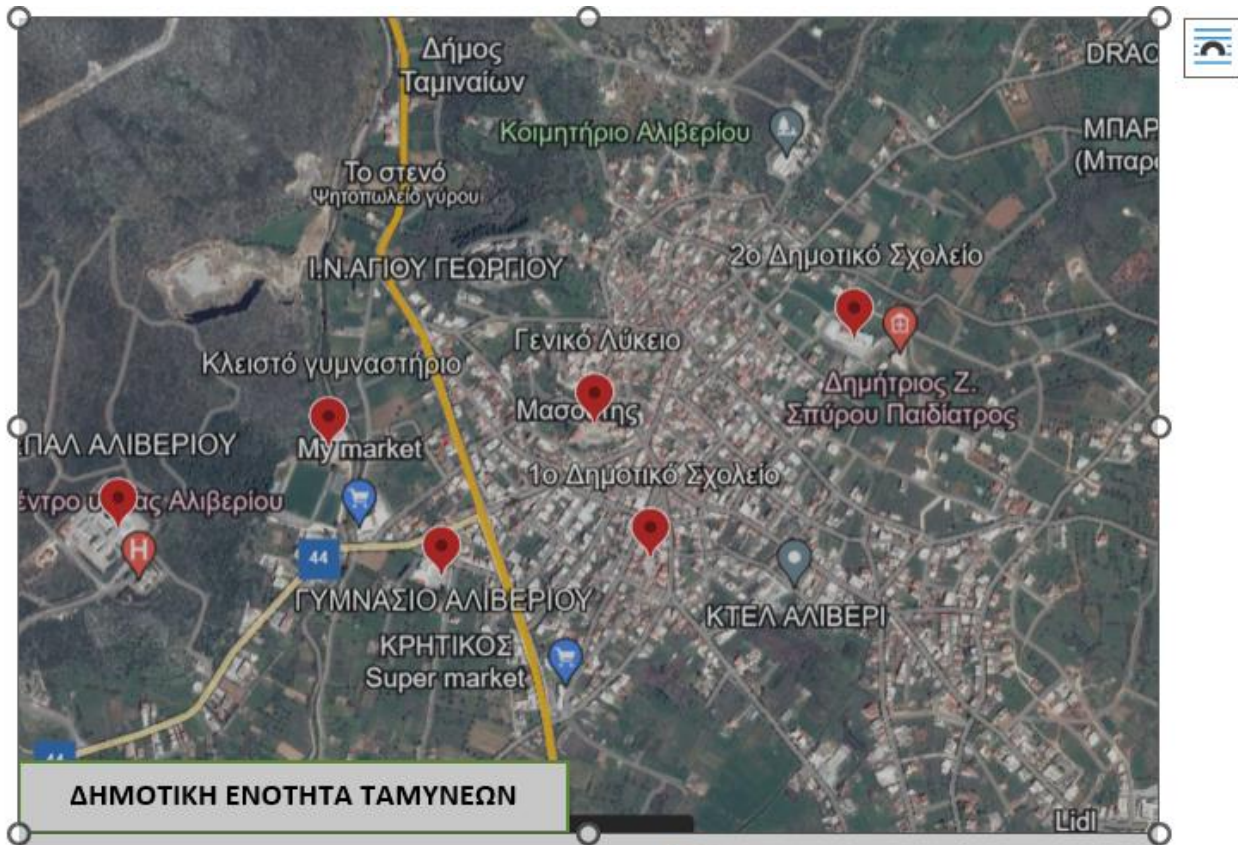

**ΣΗΜΕΙΑ ΚΑΤΑΦΥΓΗΣ ΠΛΗΘΥΣΜΟΥ
Δ.Ε ΤΑΜΥΝΕΩΝ , Οικισμός Αλιβερίου**

1^ο Δημοτικό Σχολείο Αλιβερίου (Κουρέντι)
 2^ο Δημοτικό Σχολείο Αλιβερίου (Ρούβα)
 Γυμνάσιο Αλιβερίου
 Κλειστό Γυμναστήριο Αλιβερίου
 ΕΠΑΛ Αλιβερίου

Οδοί διαφυγής εντός
 Σχεδίου πόλεως
Αλιβερίου

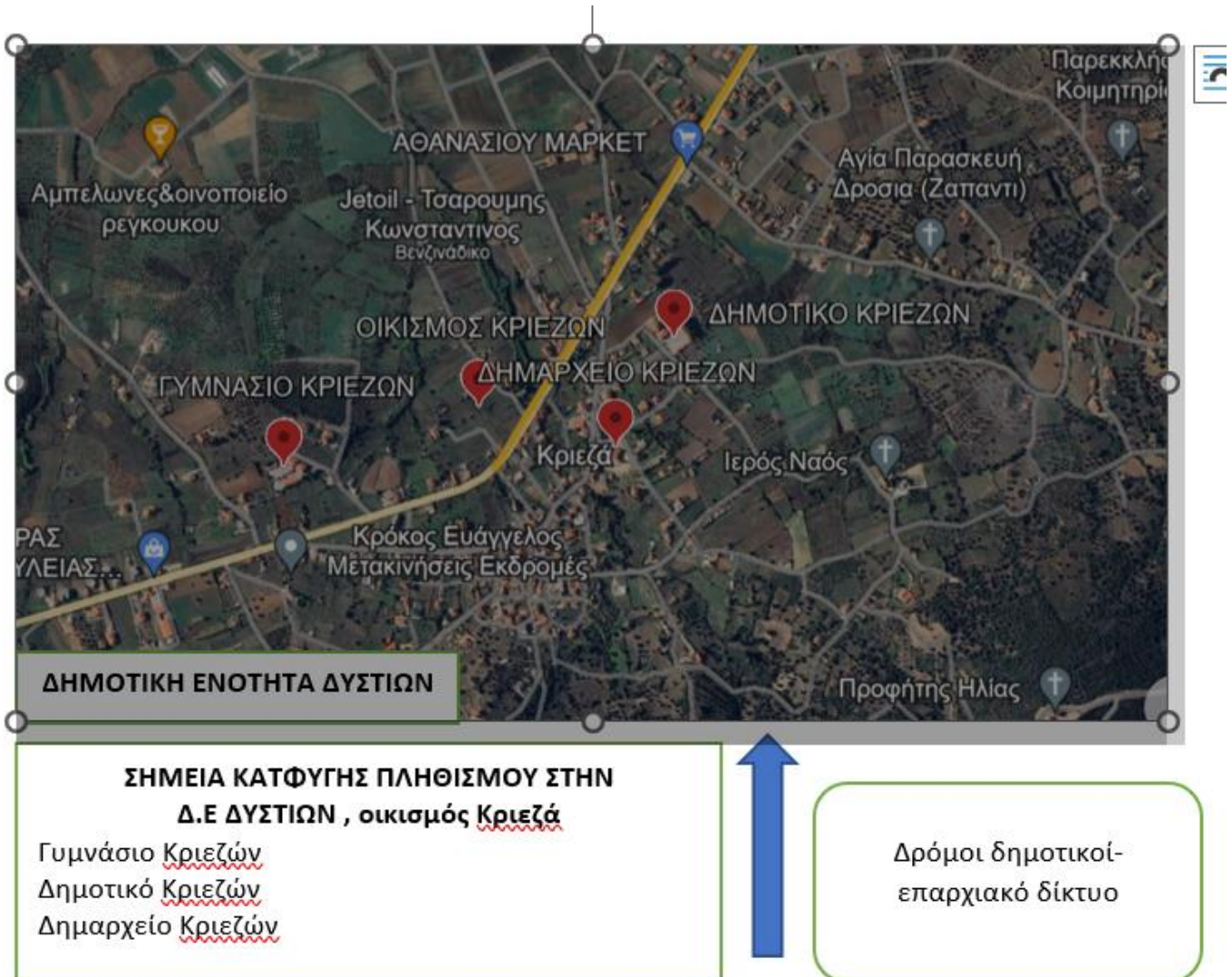

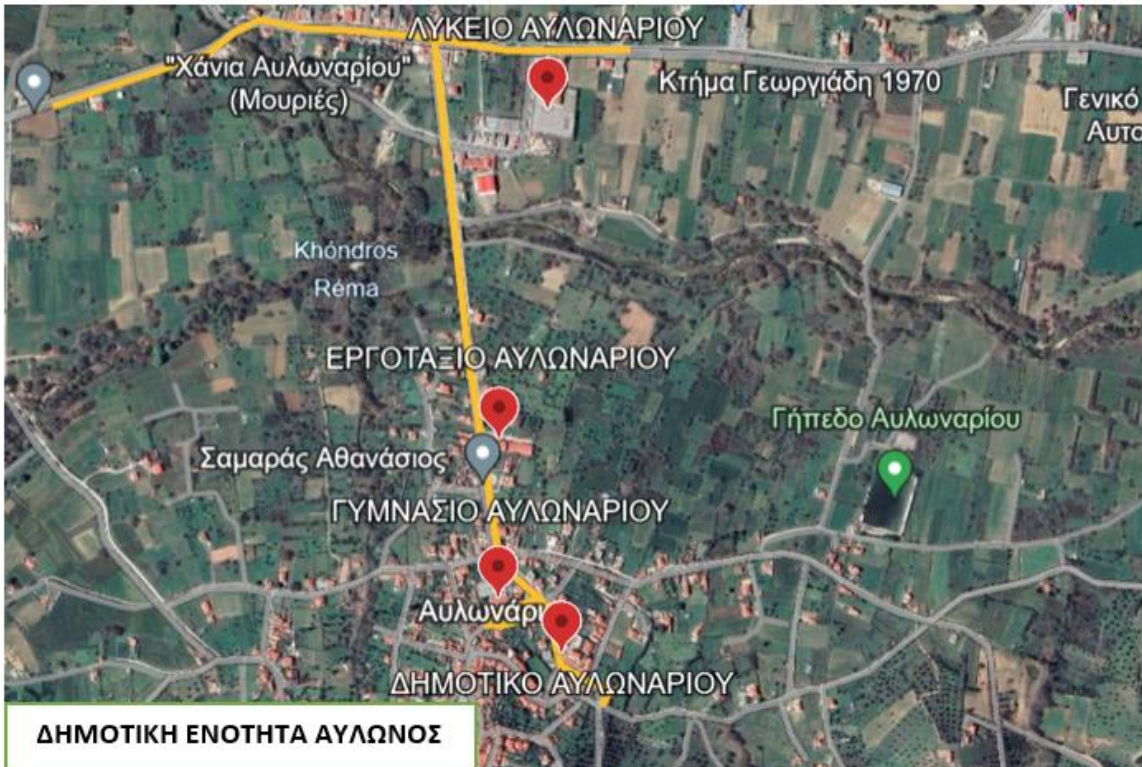

ΣΗΜΕΙΑ ΚΑΤΑΦΥΓΗΣ ΠΛΗΘΥΣΜΟΥ
Δ.Ε ΑΥΛΩΝΟΣ (οικισμός Αυλωναρίου και Χάνια)
 Λύκειο Αυλώνος
 Εργοτάξιο Αυλώνος
 Γυμνάσιο Αυλώνος
 Δημοτικό Αυλώνος

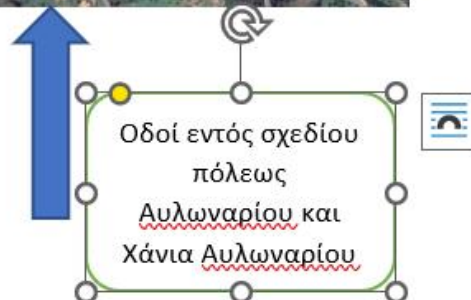



**ΣΗΜΕΙΑ ΚΑΤΑΦΥΓΗΣ ΠΛΗΘΥΣΜΟΥ
Δ.Ε ΚΟΝΙΣΤΡΩΝ (οικισμός Κονίστρες)**
ΕΠΑΛ Κονιστρών
Δημοτικό Κονιστρών
Γυμνάσιο & ΓΕΛ Κονιστρών

Δρόμοι διαφυγής
εντός οικισμού
Κονιστρών –
Επαρχιακό δίκτυο

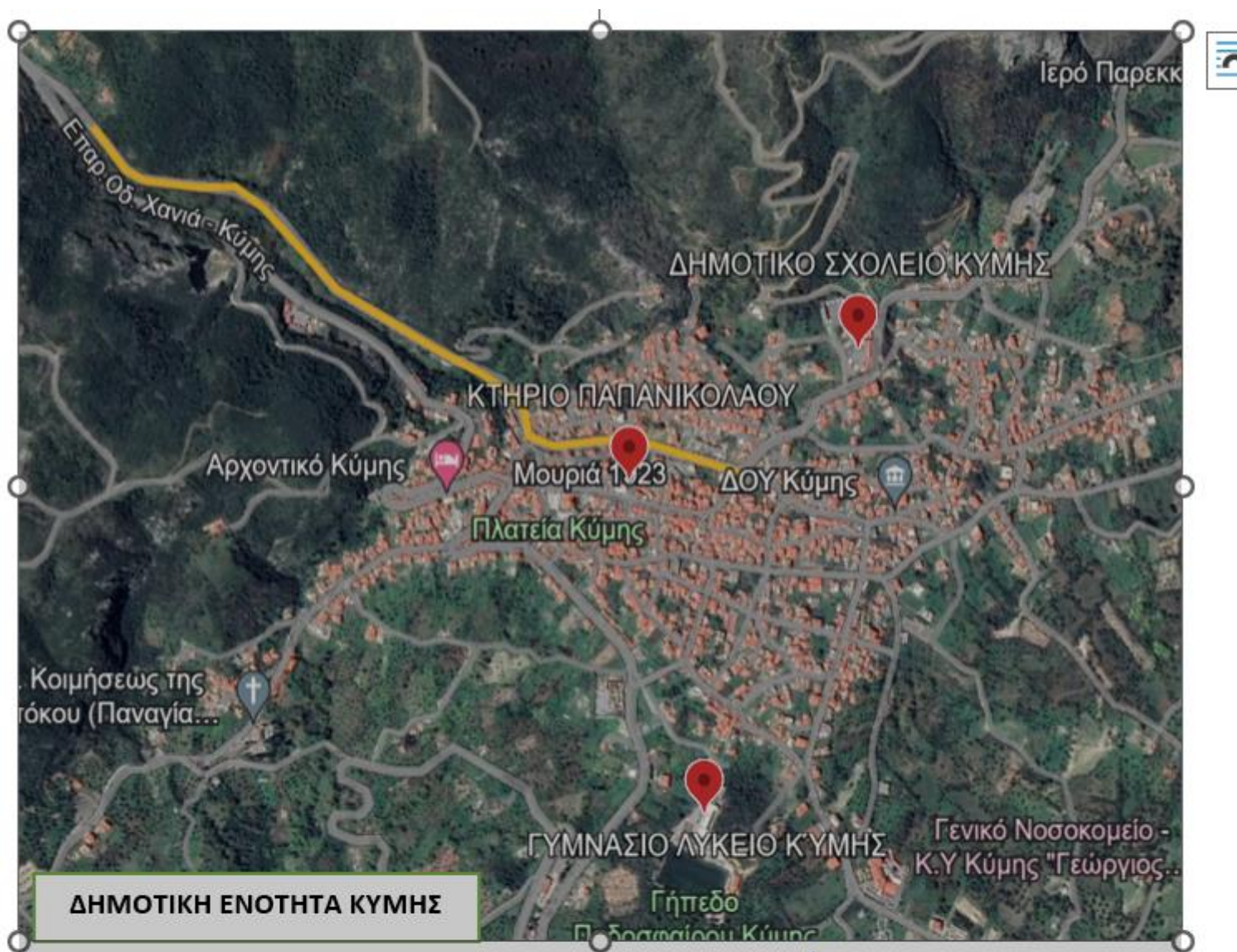
**ΣΗΜΕΙΑ ΚΑΤΑΦΥΓΗΣ ΠΛΗΘΥΣΜΟΥ****Δ.Ε Κύμης , Οικισμός Κύμης**

Γυμνάσιο Λύκειο Κύμης
 Δημοτικό Κύμης
 Κτήριο Παπανικολάου

Οδοί διαφυγής
 εντός σχεδίου
 πόλεως Κύμης –
 Επαρχιακή οδός

Κυρίως Μέρος του Σχεδίου Οργανωμένης Προληπτικής Απομάκρυνσης Πολιτών

Με το παρόν σχέδιο δεν διαχωρίζεται η Οργανωμένη Προληπτική Απομάκρυνση πολιτών για το σύνολο των οικισμών που βρίσκονται σε δομημένη περιοχή του Δήμου Κύμης Αλιβερίου είτε αυτοί συνορεύουν περιμετρικά με δάσος ή δασική έκταση είτε δεν συνορεύουν .

Σε όλους τους οικισμούς του Δήμου Κύμης Αλιβερίου προτείνεται τόσο η Μερική όσο και η Ολική απομάκρυνση των πολιτών , εκτιμώντας κάθε φορά στο πεδίο την εξέλιξη του τοπικού φαινομένου της φωτιάς που δύναται να ξεσπάσει σε συνδυασμός με τους ανέμους που θα πνέουν εκείνη την στιγμή , την κατεύθυνση του εξελισσόμενου μετώπου της φωτιάς και οποιαδήποτε συν εκτιμώμενο άλλον παράγοντα την κρίσιμη χρονική στιγμή . Αναλυτικά στο Παράρτημα Α2. (πίνακας excel)

Στο Παράρτημα Α2. (πίνακας excel) περιλαμβάνεται λεπτομερώς χαρτογράφηση των ανωτέρω περιοχών.

Σε περιπτώσεις ολικής εκκένωσης και ανάλογα με τις εισηγήσεις του Π.Σ. και την εξέλιξη του συμβάντος, οι πολίτες δύναται να διαμείνουν στα προεπιλεγμένα σημεία καταφυγής πληθυσμού του Παραρτήματος Β .

ΤΡΟΠΟΙ ΚΑΙ ΜΕΣΑ ΕΝΗΜΕΡΩΣΗΣ ΠΛΗΘΥΣΜΟΥ

ΕΝΗΜΕΡΩΣΗΣ ΠΟΛΙΤΩΝ	ΣΥΜΒΑΛΟΥΝ ΣΥΓΚΕΚΡΙΜΕΝΑ	ΠΩΣ ΘΑ ΕΝΗΜΕΡΩΘΟΥΝ (ΕΠΙΠΛΕΟΝ ΜΕΣΑ)	ΔΙΕΥΘΥΝΣΗ/ΤΜΗΜΑ ΔΗΜΟΥ ΚΥΜΗΣ ΑΛΙΒΕΡΙΟΥ
ΟΙΚΙΕΣ ΠΟΛ/ΤΩΝ	ΕΛΑΣ, ΕΚΑΒ, ΕΘΕΛΟΝΤΕΣ, ΣΗΜΕΙΑ ΑΝΑΦΟΡΑΣ ΔΗΜΟΥ ΣΕ ΤΟΠΙΚΟ ΕΠΙΠΕΔΟ, ΠΡΟΕΔΡΟΙ ΤΟΠΙΚΩΝ ΚΟΙΝΟΤΗΤΩΝ	1) ΣΕ ΠΕΡΙΠΤΩΣΗ ΑΜΕΑ , ΚΑΙ ΜΕ ΠΡΟΒΛΗΜΑΤΑ ΑΚΟΗΣ - ΣΗΜΕΙΑ ΑΝΑΦΟΡΑΣ «ΒΟΗΘΕΙΑ ΣΤΟ ΣΠΙΤΙ»	1). ΔΙΕΥΘΥΝΣΗ ΠΕΡΙΒΑΛΛΟΝΤΟΣ 2) ΔΙΕΥΘΥΝΣΗ ΤΕΧΝΙΚΩΝ ΥΠΗΡΕΣΙΩΝ
ΚΑΘΕ ΔΙΑΘΕΣΙΜΟ ΜΕΣΟ Μ.Μ.Ε (Ραδιόφωνο) ΑΝΑΚΟΙΝΩΣΕΙΣ ΜΕ ΜΕΓΑΦΩΝΑ, ΜΕΓΑΦΩΝΑ ΧΕΙΡΟΣ, ΣΥΜΠΕΡΙΛΑΜΒΑΝΟΝΤΑΙ ΞΕΝΟΓΛΩΣΣΕΣ ΑΝΑΚΟΙΝΩΣΕΙΣ	1) ΙΔΙΑΙΤΕΡΟ ΓΡΑΦΕΙΟ ΔΗΜΑΡΧΟΥ 2) ΕΠΙΚΟΙΝΩΝΙΑΣ ΚΑΙ ΔΗΜΟΣΙΩΝ ΣΧΕΣΕΩΝ 3). ΕΘΕΛΟΝΤΙΚΕΣ ΟΜΑΔΕΣ, 4). ΣΗΜΕΙΑ ΑΝΑΦΟΡΑΣ ΔΗΜΟΥ ΣΕ ΤΟΠΙΚΟ ΕΠΙΠΕΔΟ, 5). ΠΡΟΕΔΡΟΙ ΤΟΠΙΚΩΝ ΚΟΙΝΟΤΗΤΩΝ	1) ΣΕ ΠΕΡΙΠΤΩΣΗ ΑΜΕΑ ΚΑΙ ΜΕ ΠΡΟΒΛΗΜΑΤΑ ΑΚΟΗΣ - ΣΗΜΕΙΑ ΑΝΑΦΟΡΑΣ «ΒΟΗΘΕΙΑ ΣΤΟ ΣΠΙΤΙ»	1) ΑΥΤΟΤΕΛΕΣ ΤΜΗΜΑ ΠΟΛΙΤΙΚΗΣ ΠΡΟΣΤΑΣΙΑΣ
ΣΕΙΡΗΝΕΣ ΕΚΤΑΚΤΩΝ ΑΝΑΓΚΩΝ (ΠΟΛΙΤΙΚΗΣ ΑΜΥΝΑΣ)	ΑΝ. ΠΡΟΣΤΑΜΕΝΟΣ Δ/ΝΣΗΣ ΤΕΧΝΙΚΩΝ ΥΠΗΡΕΣΙΩΝ, ΕΛΑΣ	1) ΣΕ ΠΕΡΙΠΤΩΣΗ ΑΜΕΑ ΚΑΙ ΜΕ ΠΡΟΒΛΗΜΑΤΑ ΑΚΟΗΣ - ΣΗΜΕΙΑ ΑΝΑΦΟΡΑΣ «ΒΟΗΘΕΙΑ ΣΤΟ ΣΠΙΤΙ»	1) Δ/ΝΣΗ ΔΙΟΙΚΗΤΙΚΟΥ & ΚΟΙΝΟΝΙΚΕΣ ΥΠΗΡΕΣΙΕΣ (Τμήμα «ΒΟΗΘΕΙΑ ΣΤΟ ΣΠΙΤΙ»)

Πίνακας 20 Τρόποι και μέσα ενημέρωσης πληθυσμού

ΠΑΡΑΡΤΗΜΑ Γ

Εγκρίθηκε με την υπ' αριθμ. 1607 /2024 με αριθμ. πρωτ 11122/12.07.2024 Απόφαση Δημάρχου Κύμης Αλιβερίου με ΑΔΑ : Ψ236ΩΛΡ-ΘΡΘ

ΠΑΡΑΡΤΗΜΑ Γ. – ΜΝΗΜΟΝΙΟ ΕΝΕΡΓΕΙΩΝ

Τα μνημόνια ενεργειών συντάσσονται από το Αυτοτελές Τμήμα Πολιτικής Προστασίας, κατ' εφαρμογή του Σχεδίου Αντιμετώπισης Εκτάκτων Αναγκών Εξ Αιτίας Δασικών Πυρκαγιών του Δήμου Κύμης Αλιβερίου . Μετά τη σύνταξή τους, το Αυτοτελές Τμήμα Πολιτικής Προστασίας κοινοποιεί αντίγραφο του αντίστοιχου μνημονίου ενεργειών στον Δήμαρχο, καθώς και στους λοιπούς εμπλεκόμενους σε επίπεδο Δήμου Κύμης Αλιβερίου .

**ΠΑΡΑΡΤΗΜΑ Γ - ΜΝΗΜΟΝΙΟ ΕΝΕΡΓΕΙΩΝ ΚΙΝΗΤΟΠΟΙΗΣΗΣ ΤΟΥ ΔΗΜΟΥ ΚΥΜΗΣ
ΑΛΙΒΕΡΙΟΥ ΓΙΑ ΤΗΝ ΑΝΤΙΜΕΤΩΠΙΣΗ ΚΙΝΔΥΝΩΝ ΛΟΓΩ ΔΑΣΙΚΩΝ ΠΥΡΚΑΓΙΩΝ**

Στο παρόν **Παράρτημα Γ** παρατίθενται:

- Το μνημόνιο ενεργειών **Δημάρχου Κύμης Αλιβερίου**
- Το μνημόνιο ενεργειών **Αντιδημάρχου Κύμης Αλιβερίου για θέματα Πολιτικής Προστασίας**
- Το μνημόνιο ενεργειών **Αυτοτελούς Τμήματος Πολιτικής Προστασίας Δήμου Κύμης Αλιβερίου**
- Το μνημόνιο ενεργειών **Διεύθυνσης Περιβάλλοντος : Τμήμα Καθαριότητας , τμήμα Πρασίνου , Τμήμα οχημάτων τ ο υ Δήμου Κύμης Αλιβερίου**
- Το μνημόνιο ενεργειών **Διεύθυνσης Τεχνικών Υπηρεσιών του Δήμου Κύμης Αλιβερίου**
- Το μνημόνιο ενεργειών **Διεύθυνσης Διοικητικού και Κοινωνικών Υπηρεσιών , Βοήθεια στο σπίτι**
- Το μνημόνιο ενεργειών της **Δημοτικής Επιχείρησης Ύδρευσης Αποχέτευσης Δήμου Κύμης Αλιβερίου (ΔΕΥΑΚΑ)**
- Το μνημόνιο ενεργειών των **Προέδρων των Δημοτικών Κοινοτήτων του Δήμου Κύμης Αλιβερίου .**

Μνημόνιο ενεργειών Δημάρχου Κύμης Αλιβερίου

Προπαρασκευαστικές δράσεις

- Έκδοση Απόφασης ορισμού υπευθύνων του Αυτοτελούς Τμήματος Πολιτικής Προστασίας του Δήμου Κύμης Αλιβερίου .
- Εντολή προς το **Αυτοτελές Τμήμα Πολιτικής Προστασίας του Δήμου** για τη σύνταξη ή επικαιροποίηση του Σχεδίου Αντιμετώπισης Εκτάκτων Αναγκών Εξ Αιτίας Δασικών Πυρκαγιών του Δήμου Κύμης Αλιβερίου , με βάση τις οδηγίες σχεδίασης της παραγράφου 15.2 του Γενικού Σχεδίου Αντιμετώπισης Εκτάκτων Αναγκών Εξαιτίας Δασικών Πυρκαγιών με την κωδική ονομασία «ΙΟΛΑΟΣ 2» (5η έκδοση).
- Εντολή προς την **Διεύθυνση Περιβάλλοντος , στο Τμήμα Οχημάτων και Μηχανημάτων** πριν την έναρξη της αντιπυρικής περιόδου, για τη συντήρηση εξοπλισμού και μέσων που δύναται να χρησιμοποιηθούν για την υποστήριξη του έργου του Πυροσβεστικού Σώματος καθώς και για την αντιμετώπιση εκτάκτων αναγκών και διαχείριση των συνεπειών λόγω δασικών πυρκαγιών υποστήριξη του έργου του Πυροσβεστικού Σώματος καθώς και στην οργανωμένη προληπτική απομάκρυνση πολιτών
- Εντολή στην **Διεύθυνση Τεχνικών Υπηρεσιών** για την διαθεσιμότητα του προσωπικού που χειρίζεται τα μηχανήματα έργου του Δήμου και τα οχήματα (επιβατικά και λεωφορεία) του Δήμου (οδηγοί) που θα συμμετέχουν στην την υποστήριξη του έργου του Πυροσβεστικού Σώματος και στην προληπτική απομάκρυνση των πολιτών σε περίπτωση εκκένωσή οικισμών από δασικές πυρκαγιές .
- **Διεύθυνση Περιβάλλοντος** πριν την έναρξη της αντιπυρικής περιόδου, ορίζει τα σημεία καταφυγής για τα ζώα , σε περίπτωση πυρκαγιάς .
- Εντολή στην **Διεύθυνση Τεχνικών Υπηρεσιών** πριν την έναρξη της αντιπυρικής περιόδου να ορίζει κατάλληλα κτίρια του Δήμου που θα χρησιμοποιηθούν ως σημεία καταφυγής για την Οργανωμένη Προληπτική Απομάκρυνση Πολιτών , σε περίπτωση πυρκαγιάς.
- Εντολή προς την **Διεύθυνση Περιβάλλοντος που περιλαμβάνει το β) Τμήμα Πρασίνου** καθαρισμού των κοινοχρήστων χώρων του δήμου και όλων των απαιτούμενο προπαρασκευαστικών ενεργειών που απαιτούνται συμπεριλαμβανομένης και της διενέργεια των αναθέσεων των συμβάσεων αρμοδιότητας της (σύμφωνα με το άρθρο 118 του Ν.4412/2016) που δεν μπορούν να καλυφθούν από το εργατοτεχνικό προσωπικό του Δήμου .
- Εντολή προς την **Διεύθυνση Περιβάλλοντος** στην οποία υπάγονται τα μηχανήματα έργου και τα οχήματα να παρακολουθεί με το σύστημα διαχείρισης στόλου οχημάτων των GPS τα μηχανήματα – οχήματα που επιχειρούν στα συμβάντα.
- Εντολή στην **Διεύθυνση Τεχνικών Υπηρεσιών** για την πρόσκληση εκδήλωσης ενδιαφέροντος για την κατάρτιση μητρώου εργοληπτών και αποστολή του στο Αυτοτελές Γραφείο Πολιτικής προστασίας προκειμένου το Αυτοτελές τμήμα να συντάξει στην συνέχεια Μνημόνιο συνεργασίας με ιδιώτες.
- Εντολή προς **Διεύθυνση Διοικητικού και Κοινωνικών υπηρεσιών** του Δήμου Κύμης Αλιβερίου για τη τήρηση και επικαιροποίηση καταλόγου των ωφελούμενων του προγράμματος «Βοήθεια στο Σπίτι».

- **Εντολή προς το Αυτοτελές Τμήμα Πολιτικής Προστασίας του Δήμου για την σύνταξη** μνημονίων συνεργασίας με ιδιωτικούς φορείς (εταιρείες – φυσικά πρόσωπα) , μετά την κατάρτιση του Μητρώου των εργοληπτών από την Δ/ση Τεχνικών υπηρεσιών , προς ενίσχυση του έργου τους στην αντιμετώπιση εκτάκτων αναγκών και τη διαχείριση των συνεπειών λόγω δασικών πυρκαγιών, καθώς και στην υποστήριξη του έργου του Πυροσβεστικού Σώματος για τον έλεγχο και την καταστολή τους .
- **Εντολή προς την ΔΕΥΑΚΑ του Δήμου Κύμης Αλιβερίου και την Διεύθυνση Τεχνικών Υπηρεσιών** για την έγκαιρη συντήρηση πυροσβεστικών υδροστομιών αρμοδιότητάς τους ή εγκατάσταση νέων , σύμφωνα με τις υποδείξεις της οικείας Πυροσβεστικής Υπηρεσίας που διενεργεί τον έλεγχό τους (Ν.1590/1986). Και την εγκατάσταση νέων πυροσβεστικών κρουνών από την ΔΕΥΑΚΑ.
- **Εντολή προς την Διεύθυνση Τεχνικών Υπηρεσιών του Δήμου** για τον προγραμματισμό και την υλοποίηση , έργων (μετρά από σύνταξη τεχνικών μελετών ειδικών γνώσεων) για την αποφυγή πρόκλησης πυρκαγιάς στην ύπαιθρο από τη λειτουργία χώρων εναπόθεσης αστικών απορριμμάτων, συμπεριλαμβανομένης και της φύλαξής τους, σε εφαρμογή της Πυροσβεστικής Διάταξης 9Α/2005 (ΦΕΚ 1554/Β'/2005) . Ειδικά για την περίπτωση οικισμών, οριοθετημένων ή μη καθώς και οικιστικών πυκνώσεων που περιβάλλονται στο σύνολό τους από δασικές εκτάσεις. Για το σύνολο των οικισμών τις οριοθετημένες διαβαθμισμένες περιμετρικές ζώνες προστασίας που πρέπει να διαμορφώνονται πέριξ των ορίων του οικισμού σε συνεννόηση και συνεργασία με την αρμόδια Δασική Υπηρεσία . Ειδικά γύρω από τα όρια του οικισμού επιβάλλεται η δημιουργία αντιπυρικής ζώνης πλάτους 10 μέτρων σύμφωνα με το Α.Π : ΥΠΕΝ/ΔΑΟΚΑ/42966/1311 από 19.04.2024 (ΑΔΑ: ΠΦΛΡ4653Π8-MTB)
- **Εντολή στο Αυτοτελές Τμήμα Πολιτικής Προστασίας για έκδοση απόφασης συγκρότησης** του Τοπικού Επιχειρησιακού Συντονιστικού Οργάνου Πολιτικής Προστασίας (Τ.Ε.Σ.Ο.Π.Π.) του Δήμου Κύμης Αλιβερίου , σύμφωνα με τα οριζόμενα στο αρθ.13, Ν.3013/2002.
Σημείωση: Δεν έχουν εκδοθεί οι σχετικές κανονιστικές πράξεις για τα οργανωτικά, λειτουργικά και τεχνικά θέματα των Τοπικών Επιχειρησιακών Συντονιστικών Οργάνων Πολιτικής Προστασίας (Τ.Ε.Σ.Ο.Π.Π.) του άρθρου 12 του Ν. 5075/2023 και ως εκ τούτου δεν είναι δυνατή η σύσταση και λειτουργία των Τ.Ε.Σ.Ο.Π.Π. και τα Συντονιστικά Τοπικά Όργανα των Δήμων (του άρθ 13 παρ.3 Ν.3013/2002), εξακολουθούν να λειτουργούν σύμφωνα με τα προβλεπόμενα στο 9032/14-12-2016 έγγραφό της Γ.Γ.Π.Π. «Υπόδειγμα Κανονισμού Λειτουργίας Συντονιστικών Τοπικών Οργάνων Πολιτικής Προστασίας των Δήμων της Χώρας».
- **Εντολή, πριν την έναρξη της αντιπυρικής περιόδου, στο Αυτοτελές Τμήμα Πολιτικής Προστασίας** για επικοινωνία και επικαιροποίηση στοιχείων, μέσων και εξοπλισμού των Εθελοντικών Ομάδων που συνεργάζεται ο Δήμο Κύμης Αλιβερίου . Δημιουργία προγράμματος εκπαιδεύσεων εφόσον προκύπτει η ανάγκη σε επίπεδο εθελοντικών ομάδων και σε επίπεδο εθελοντών – δημοτών.
- **Ομοίως με τα παραπάνω, εντολή, προς τους Προέδρους Δημοτικών Κοινοτήτων, που είναι υπεύθυνοι των εθελοντών – δημοτών σε τοπικό επίπεδο (Δημοτική Ομάδα Εθελοντών),** για την καταγραφή των μέσων, των αναγκών και επικαιροποίηση του ανθρώπινου δυναμικού που μπορούν να συμβάλλουν στην αντιμετώπιση δασικών πυρκαγιών. Κοινοποίησή τους στο Αυτοτελές Τμήμα Πολιτικής Προστασίας του Δήμου Κύμης Αλιβερίου για δρομολόγηση των δράσεων.
- **Συμμετοχή στο Συντονιστικό Όργανο Πολιτικής Προστασίας** της Περιφερειακής Ενότητας Ευβοίας (ΣΟΠ Π), εφόσον προσκληθεί, για την επίλυση ζητημάτων συνεργασίας μεταξύ των εμπλεκόμενων φορέων στην αντιμετώπιση εκτάκτων αναγκών λόγω δασικών πυρκαγιών.

- Συμμετοχή στο Περιφερειακό Επιχειρησιακό Συντονιστικό Όργανο Πολιτικής Προστασίας (Π.Ε.Σ.Ο.Π.Π.), εφόσον προσκληθεί, για την επίλυση ζητημάτων συνεργασίας μεταξύ των εμπλεκόμενων φορέων στην αντιμετώπιση εκτάκτων αναγκών λόγω δασικών πυρκαγιών σύμφωνα με τα οριζόμενα του άρθρου 13, του Ν. 5075/2023 (ΦΕΚ 206/Α'/12-12-2023).
- **Ορισμός επιτροπής** του Δήμου για την αξιολόγηση επικινδυνότητας ακινήτων που βρίσκονται μέσα σε δάση, δασικές ή χορτολιβαδικές εκτάσεις και με την οποία ορίζεται το πλαίσιο εκτίμησης επικινδυνότητας αυτών (κατηγορίες επικινδυνότητας).
- **Ορισμός επιτροπής** του Δήμου, σε συνεργασία με το Πυροσβεστικό Σώμα για τους δειγματοληπτικούς ελέγχους και ελέγχους καταγγελιών της τήρησης των μέτρων προληπτικής πυροπροστασίας από ιδιώτες για τις ανάγκες του « Εθνικού Μητρώου Τήρησης Μέτρων Προληπτικής Πυροπροστασίας ιδιοκτησιών » και με χρήση σύγχρονων ηλεκτρονικών μέσων καταγραφής ή απεικόνισης, σύμφωνα με το άρθρο 31 του Ν. 5075/2023 (ΦΕΚ 206/Α'/12-12-2023) καθ' όλη τη διάρκεια της αντιπυρικής περιόδου, ήτοι από την 1η Μαΐου έως την 31η Οκτωβρίου, για την αποτροπή κινδύνου πρόκλησης πυρκαγιάς ή ταχείας επέκτασής της.
- Εντολή προς την **Διεύθυνση Οικονομικών Υπηρεσιών στο τμήμα Εσόδων** για την επιβολή προστίμων των ακαθάριστων οικοπέδων .
- Εντολή στην **Διεύθυνση Οικονομικών Υπηρεσιών, στο τμήμα Προμηθειών** για την διενέργεια των αναθέσεων των συμβάσεων αρμοδιότητας της (σύμφωνα με το άρθρο 118 του Ν.4412/2016) για όλες τις έκτακτες δαπάνες που δεν μπορούσαν να προβλεφθούν και αφορούν, σύμφωνα με τον οργανισμό την Πολιτική Προστασία του Δήμου μας, πέρα των μνημονίων συνεργασίας με ιδιωτικούς φορείς (εταιρείες - φυσικά πρόσωπα) που θα συντάσσει το Αυτοτελές Τμήμα Πολιτικής Προστασίας του Δήμου .
- **Εντολή προς το Αυτοτελές Τμήμα Πολιτικής Προστασίας του Δήμου** για τη διενέργεια άσκησης Πολιτικής Προστασίας για την εκπαίδευση του προσωπικού και την αξιολόγηση της επιχειρησιακής ετοιμότητας των υπηρεσιών του Δήμου έναντι δασικών πυρκαγιών, σύμφωνα με τις κατευθυντήριες οδηγίες της Γ.Γ.Π.Π.
- **Εντολή προς το Αυτοτελές Τμήμα Πολιτικής Προστασίας του Δήμου** για δράσεις ενημέρωσης του κοινού για τη λήψη μέτρων πρόληψης και αυτοπροστασίας από κινδύνους που προέρχονται από δασικές πυρκαγιές.
- **Ορισμός**, εφόσον προκύπτει η ανάγκη, με απόφαση του Δημάρχου Κύμης Αλιβερίου **υπεύθυνων κρατικής αρωγής**, προς υποστήριξη του έργου του περιφερειακού συντονιστή κρατικής αρωγής, στην περίπτωση εξαιρετικών περιπτώσεων όπου παρατηρηθούν σημαντικές και εκτεταμένες ζημιές σε αριθμό πληγείσων επιχειρήσεων και μη κερδοσκοπικού χαρακτήρα φορέων ή σε μέγεθος καταστροφής, στο πλαίσιο εφαρμογής του άρθρου 15 παρ. 4 του Ν.4797/2021 όπως ισχύει. Οι υπεύθυνοι κρατικής αρωγής σε επίπεδο Δήμου επικουρούν το έργο του περιφερειακού συντονιστή κρατικής αρωγής.
- Εντολή για **διενέργεια ασκήσεων Πολιτικής Προστασίας** για την εκπαίδευση του προσωπικού και την αξιολόγηση της επιχειρησιακής ετοιμότητας των υπηρεσιών του Δήμου έναντι δασικών

πυρκαγιών, σύμφωνα με τις κατευθυντήριες οδηγίες της Γ.Γ.Π.Π. Οι ανωτέρω δράσεις πολιτικής προστασίας έχουν ως στόχο την προετοιμασία του μηχανισμού πολιτικής προστασίας για την αντιμετώπιση εκτάκτων αναγκών και την άμεση/βραχεία διαχείριση των συνεπειών λόγω δασικών πυρκαγιών, καθώς και την υποστήριξη του έργου του Πυροσβεστικού Σώματος για τον έλεγχο και την καταστολή τους.

**Προπαρασκευαστική σύγκληση Τοπικού Επιχειρησιακού Συντονιστικού
Οργάνου Πολιτικής Προστασίας (Τ.Ε.Σ.Ο.Π.Π.) από τον Δήμαρχο
Κύμης Αλιβερίου για την ετοιμότητα αντιμετώπισης κινδύνων από την
εκδήλωση δασικών πυρκαγιών**

- **Εντολή** προς το Αυτοτελές Τμήμα Πολιτικής Προστασίας του Δήμου για τη σύγκληση Τοπικού Επιχειρησιακού Συντονιστικού Οργάνου Πολιτικής Προστασίας (Τ.Ε.Σ.Ο.Π.Π.) στη φάση συνήθους ετοιμότητας για την επίλυση ζητημάτων συνεργασίας μεταξύ των εμπλεκόμενων φορέων στην αντιμετώπιση εκτάκτων αναγκών λόγω δασικών πυρκαγιών, όπως επίσης και ζητημάτων που αφορούν τη συνεργασία με τις εθελοντικές οργανώσεις και τους εθελοντές – δημότες (Δημοτική Ομάδα Εθελοντών) Πολιτικής Προστασίας.
- **Προεδρία** του Τοπικού Επιχειρησιακού Συντονιστικού Οργάνου Πολιτικής Προστασίας (Τ.Ε.Σ.Ο.Π.Π.) του Δήμου Κύμης Αλιβερίου .
- **Ιεράρχηση και δρομολόγηση**, κατά το μέρος που τον αφορά, των μέτρων, έργων και δράσεων που προτάθηκαν στο ανωτέρω Συντονιστικό Τοπικό Όργανο.

Δράσεις αυξημένης ετοιμότητας για τις περιοχές που το επόμενο 24-ωρο είναι μεγάλη η επικινδυνότητα εκδήλωσης και εξάπλωσης δασικών πυρκαγιών

Ο Δήμαρχος Κύμης Αλιβερίου, λαμβάνοντας υπόψη τον Ημερήσιο Χάρτη Πρόβλεψης Κινδύνου Πυρκαγιάς, που εκδίδεται από την Γ.Γ.Π.Π. και τα ιδιαίτερα προειδοποιητικά σήματα που εκδίδονται από το ΕΣΚΕΔΙ Κ/ΜΕΦ (Unit 3), προβαίνει στα εξής:

- **Ετοιμότητα του προσωπικού και των μέσων** του Δήμου Κύμης Αλιβερίου για την αντιμετώπιση εκτάκτων αναγκών, την διαχείριση των συνεπειών λόγω εκδήλωσης δασικών πυρκαγιών και την άμεση υποστήριξη του του Πυροσβεστικού Σώματος στην καταστολή τους.
- **Συμμετοχή στο Περιφερειακό Συντονιστικό Όργανο Πολιτικής Προστασίας της Περιφερειακής Ενότητας (Π.Ε.) Ευβοίας** (Π.Ε.Σ.Ο.Π.Π.), εφόσον αυτό συγκληθεί, για τη λήψη επιπρόσθετων μέτρων πρόληψης και ετοιμότητας Πολιτικής Προστασίας στα όρια της Περιφερειακής Ενότητας, προκειμένου να αντιμετωπιστούν άμεσα τυχόν προβλήματα που ενδέχεται να προκληθούν από την εκδήλωση δασικών πυρκαγιών.
- **Εντολή προς το Αυτοτελές Τμήμα Πολιτικής Προστασίας του Δήμου Κύμης Αλιβερίου** για την υποστήριξη στο έργο του Πυροσβεστικού Σώματος με τη λήψη μέτρων αυξημένης επιτήρησης σε δάση και δασικές εκτάσεις για τον έγκαιρο εντοπισμό δασικών πυρκαγιών, με την ενεργοποίηση των εθελοντικών οργανώσεων και των εθελοντών δημοτών (Δημοτική Ομάδα Εθελοντών) Πολιτικής Προστασίας που δραστηριοποιούνται σε τοπικό επίπεδο στα όρια του Δήμου Κύμης Αλιβερίου .

- **Εντολή προς το Αυτοτελές Τμήμα Πολιτικής Προστασίας του Δήμου Κύμης Αλιβερίου** για την ενημέρωση του κοινού, βάσει των δελτίων τύπου που εκδίδονται από τη Γενική Γραμματεία Πολιτικής Προστασίας, για τις περιοχές που η πρόβλεψη του κινδύνου εκτιμάται από πολύ υψηλή (κατηγορία 4) έως κατάσταση συναγερμού (κατηγορία 5), με στόχο την αποφυγή ενεργειών που μπορεί να προκαλέσουν πυρκαγιά από αμέλεια. Ενημέρωση σε τοπικό επίπεδο, των αγροτών, κτηνοτρόφων και μελισσοκόμων για τον πολύ υψηλό κίνδυνο πυρκαγιάς, με σχετικές ανακοινώσεις, προς αποφυγή ενεργειών πρόκλησης πυρκαγιάς από αμέλεια οφειλόμενη σε εργασίες στην ύπαιθρο.
- **Εντολή προς την Διεύθυνση Διοικητικού και Κοινωνικών υπηρεσιών του Δήμου Κύμης Αλιβερίου**, για επικοινωνία και ενημέρωση ετοιμότητας με τα άτομα αναφοράς για τους ωφελούμενους του προγράμματος «Βοήθεια στο Σπίτι».
- **Συγκρότηση, εφόσον προκύπτει η ανάγκη, συνεργείων υπερωριακής απασχόλησης** πέραν του ωραρίου ή απογευματινή απασχόληση πέραν του ωραρίου ή κατά νυχτερινές ώρες, τις Κυριακές και εξαιρέσιμες ημέρες από υπαλλήλους των Υπηρεσιών τους, όπου κρίνεται σκόπιμο για την αντιμετώπιση της κατάστασης εντός των διαθέσιμων πιστώσεων του προϋπολογισμού τους, σε περίπτωση κήρυξης επαπειλούμενων περιοχών σε κατάσταση ειδικής κινητοποίησης πολιτικής προστασίας (άρθρο 26 του Ν.4662/2020 (Α' 27), σύμφωνα με το άρθρο 23 Ν. 4915/22 ΦΕΚ 63 Α') .

Δράσεις για την αντιμετώπιση κινδύνων λόγω δασικών πυρκαγιών μετά την εκδήλωσή τους

Συντονισμός δράσεων και διάθεσης του απαραίτητου δυναμικού και μέσων για την υποστήριξη του έργου του Πυροσβεστικού Σώματος εντός των ορίων του Δήμου Κύμης Αλιβερίου, για την αντιμετώπιση εκτάκτων αναγκών και τη διαχείριση συνεπειών λόγω δασικών πυρκαγιών, σύμφωνα με τα οριζόμενα στον Ν. 4662/2020 και στην «5η έκδοση του Γενικού Σχεδίου Αντιμετώπισης Εκτάκτων Αναγκών εξαιτίας Δασικών Πυρκαγιών με την κωδική ονομασία «ΙΟΛΑΟΣ 2». Συγκεκριμένα:

- **Εντολή προς το Αυτοτελές Τμήμα Πολιτικής Προστασίας του Δήμου Κύμης Αλιβερίου για άμεση κινητοποίηση** των υπαλλήλων του Αυτοτελούς Τμήματος Πολιτικής Προστασίας του Δήμου και των υπευθύνων για την υλοποίηση των δράσεων Πολιτικής Προστασίας, σε επίπεδο τοπικών κοινοτήτων μετά από την ενημέρωση για έναρξη πυρκαγιάς στα διοικητικά όρια του δήμου και σε συνεννόηση με την Πυροσβεστική Υπηρεσία. Συλλογή περαιτέρω πληροφοριών σε επικοινωνία με την το Π.Σ., την ΕΛ.ΑΣ. και το Ε.Κ.Α.Β.).
- **Εντολή προς το Αυτοτελές Τμήμα Πολιτικής Προστασίας για ενεργοποίηση, εφόσον συντρέχουν λόγοι, των Μητρώων** (Μηχανημάτων, Μεταφορικών Μέσων, Εξοπλισμού, Ξενοδοχειακών Επιχειρήσεων και Επιχειρήσεων Διατροφής) για την αντιμετώπιση εκτάκτων αναγκών, για την εξασφάλιση επιπλέον πόρων στην αντιμετώπιση εκτάκτων αναγκών και τη διαχείριση των συνεπειών λόγω δασικών πυρκαγιών. Άμεση διάθεση και υποστήριξη του έργου του Πυροσβεστικού Σώματος για τον έλεγχο και την καταστολή δασικών πυρκαγιών κατόπιν σχετικού αιτήματος του Πυροσβεστικού Σώματος απευθείας ή μέσω της Μονάδας Εμπλεκόμενων Φορέων (Unit3-COM PRESS) του Ε.Σ.Κ.Ε.ΔΙ.Κ./Α.Π.Σ.).
- **Εντολή προς το Αυτοτελές Τμήμα Πολιτικής Προστασίας του Δήμου Κύμης Αλιβερίου και σε συνεργασία με τον Αντιδήμαρχο Πολιτικής Προστασίας** για την ενεργοποίηση των εθελοντικών οργανώσεων πολιτικής προστασίας και των εθελοντών - δημοτών σε τοπικό επίπεδο για υποστηρικτικές δράσεις στο έργο του Δήμου Κύμης Αλιβερίου και του Πυροσβεστικού

Σώματος.

- **Απόφαση και εντολή προς την Διεύθυνση Καθαριότητας και Ανακύκλωσης και την Διεύθυνση Τεχνικών Υπηρεσιών, για ετοιμότητα διάθεσης του λοιπού προσωπικού και των μέσων που διαθέτει (υδροφόρα οχήματα, μηχανήματα έργων, κλπ.) για την υποστήριξη του έργου της καταστολής των δασικών πυρκαγιών που διενεργείται με ευθύνη του Πυροσβεστικού Σώματος, κατόπιν ανάγκης.**
- **Εντολή προς το Αυτοτελές Τμήμα Πολιτικής Προστασίας του Δήμου Κύμης Αλιβερίου για σύγκληση του ΣΤΟ, εφόσον αυτό κρίνεται απαραίτητο.**
- **Άμεση επικοινωνία με τον Αντιπεριφερειάρχη της Π.Ε. Ευβοίας και την Πολιτικής Προστασία της Π.Ε Ευβοίας** σε περιπτώσεις διάθεσης προσωπικού και μέσων υποστήριξης του συμβάντος των αρμόδιων υπηρεσιών της Περιφέρειας.
- **Ενημέρωση της Μονάδας Εμπλεκομένων Φορέων (Unit3-COMPRES) του Ε.Σ.Κ.Ε.ΔΙ.Κ./Αρχηγείου Πυροσβεστικού Σώματος σχετικά με την εξέλιξη των δράσεων του Δήμου Κύμης Αλιβερίου για την αντιμετώπιση εκτάκτων αναγκών και τη διαχείριση των συνεπειών λόγω δασικών πυρκαγιών, καθώς και για την υποστήριξη του έργου του Πυροσβεστικού Σώματος για τον έλεγχο και την καταστολή τους.**
- **Εντολή προς το Αυτοτελές Τμήμα Πολιτικής Προστασίας του Δήμου Κύμης Αλιβερίου για υποβολή αιτήματος συνδρομής** με υλικά και μέσα σε περίπτωση έκτακτης ανάγκης του Δήμου, από την Περιφέρεια Στερεάς Ελλάδας. Ειδικότερα, όταν το αίτημα συνδρομής αφορά φορείς της κεντρικής διοίκησης (Υπουργείο Εθνικής Άμυνας, Υπουργείο Υγείας, κλπ) αυτό δρομολογείται δια της Μονάδας Εμπλεκομένων Φορέων (Unit3 - COMPRES) του Ε.Σ.Κ.Ε.ΔΙ.Κ./Αρχηγείου Πυροσβεστικού Σώματος.
- **Λήψη και εκτέλεση της απόφασης για την Μερική ή Ολική οργανωμένη προληπτική απομάκρυνση των πολιτών, για λόγους προστασίας της ζωής ή της υγείας τους από εξελισσόμενη ή επικείμενη καταστροφή, λόγω εκδήλωσης δασικών πυρκαγιών .**
- Ενημέρωση της **Αστυνομίας (εφόσον υφίσταται) για μετάβαση** στους χώρους συγκέντρωσης και καταυλισμού των πολιτών.
- **Εντολή προς την Διεύθυνση Περιβάλλοντος, το τμήμα οχημάτων , την Διεύθυνση Τεχνικών Υπηρεσιών (που υπάρχουν οι οδηγοί) και το Αυτοτελές Τμήμα Πολιτικής Προστασίας του Δήμου Κύμης Αλιβερίου για τον συντονισμό των μέσων προληπτικής απομάκρυνσης των πολιτών (Μητρώο Μεταφορικών Μέσων) από την πληγείσα περιοχή όπου διαβιούν, εφόσον χρειάζονται μεταφορά και ενημέρωση του πληθυσμού μέσω των Προέδρων των τοπικών κοινοτήτων, του προσωπικού εκτάκτων αναγκών ανά Δημοτική Ενότητα και κάθε θεμιτού μέσου, ανάλογα της έκτασης του φαινομένου, για την συγκέντρωση του κόσμου που χρήζει μεταφοράς, στους προκαθορισμένους χώρους συγκέντρωσης.**
- Σε περίπτωση που η πυρκαγιά εκδηλώθηκε πλησίον χώρου διάθεσης απορριμμάτων, ο Δήμαρχος Κύμης Αλιβερίου , κατά την κρίση του, **κνητοποιεί την Διεύθυνση Περιβάλλοντος και την Διεύθυνση Τεχνικών Υπηρεσιών** (για να λάβει τα κατάλληλα μέτρα για την προστασία του χώρου.
- **Αίτημα, μέσω του Αυτοτελούς Τμήματος Πολιτικής Προστασίας του Δήμου Κύμης Αλιβερίου , προς τον Περιφερειάρχη Στερεάς Ελλάδας για την κήρυξη της περιοχής που πλήπεται σε κατάσταση έκτακτης ανάγκης, εφόσον συντρέχουν λόγοι**

- **Εντολή προς το Γραφείο Πολιτικής Προστασίας του Δήμου για παραμονή, μερική αποκλιμάκωση ή ολική αποκλιμάκωση των πόρων** που έχουν διατεθεί με ευθύνη του Δημάρχου για την υποβοήθηση του έργου του Πυροσβεστικού Σώματος, μετά από σχετική συνεννόηση των ανωτέρω με τον επικεφαλής Αξιωματικό που διοικεί το συμβάν.
- **Εντολή προς το Αυτοτελές Τμήμα Πολιτικής Προστασίας του Δήμου Κύμης Αλιβερίου** για ενημέρωση του κοινού για δράσεις πολιτικής προστασίας που δρομολογούνται από το Δήμο για την αντιμετώπιση εκτάκτων αναγκών και την άμεση/βραχεία διαχείριση των συνεπειών, καθώς και για τη λήψη μέτρων αυτοπροστασίας.

Η επίσημη ενημέρωση του κοινού σχετικά με θέματα που αφορούν τον έλεγχο και την καταστολή των δασικών πυρκαγιών, καθώς και των επιχειρήσεων έρευνας και διάσωσης λόγω δασικών πυρκαγιών αποτελεί αρμοδιότητα του Αρχηγείου του Πυροσβεστικού Σώματος.

Ο Δήμος Κύμης Αλιβερίου προβαίνει σε συνδρομή προσωπικού και μέσω των όμορων Δήμων Καρύστου και Διρφύων Μεσσαπίων μετά από τη σχετική συνεννόηση των αρμόδιων Δημάρχων και κατόπιν έκτακτης ανάγκης των Δήμων αυτών όταν η φωτιά εκτυλίσσεται στα διοικητικά όρια επαφής του, και συγκεκριμένα :

Για τον Δήμο Καρύστου : συγκεκριμένα στα διοικητικά όρια του Δήμου Κύμης Αλιβερίου (με υπαγόμενο οικισμός τον Άγιο Δημήτριο με τα διοικητικά όρια του Δήμου Καρύστου , με υπαγόμενο οικισμό τον Αλμυροπόταμο .

Για τον Δήμο Διρφύων Μεσσαπίων : συγκεκριμένα στα διοικητικά όρια του Δήμου Κύμης Αλιβερίου (με υπαγόμενο οικισμός το Μετόχι με τα διοικητικά όρια του Δήμου Διρφύων Μεσσαπίων , με υπαγόμενο οικισμό τον Κούτουρλας .

Δράσεις για την άμεση/βραχεία διαχείριση συνεπειών

- **Εντολή προς το Αυτοτελές Τμήμα Πολιτικής Προστασίας του Δήμου Κύμης Αλιβερίου** για παραμονή, μερική αποκλιμάκωση ή ολική αποκλιμάκωση των πόρων που έχουν διατεθεί με ευθύνη του Δημάρχου Κύμης Αλιβερίου για την υποβοήθηση του έργου του Πυροσβεστικού Σώματος, μετά από σχετική συνεννόηση των ανωτέρω με τον επικεφαλής Αξιωματικό που διοικεί το συμβάν, αλλά και συντονισμός, μέσω του Αυτοτελούς Γραφείου Πολιτικής Προστασίας για τους πόρους που έχουν ενεργοποιηθεί συνολικά για την διαχείριση των συνεπειών λόγω εκδήλωσης δασικών πυρκαγιών
- **Εκτίμηση του αριθμού των πολιτών** για τους οποίους θα πρέπει να εξασφαλιστούν άμεσα καταλύματα, με βάση τις πληροφορίες σχετικά με τον αριθμό των κατοικιών που έχουν καεί ή υποστεί σοβαρές ζημιές στην περιοχή ευθύνης τους, συντονισμός με το Αυτοτελές Τμήμα Πολιτικής Προστασίας

Σχέδιο Αντιμετώπισης Εκτάκτων Αναγκών Εξ Αιτίας Δασικών Πυρκαγιών Δήμου Κύμης Αλιβερίου 2024

για χρήση των αντίστοιχων Μητρώων (Μεταφορικών Μέσων, Ξενοδοχειακών Επιχειρήσεων και Επιχειρήσεων Διατροφής). Ενημέρωση του Περιφερειάρχη Στερεάς Ελλάδας και του Γενικού Γραμματέα Αποκεντρωμένης Διοίκησης Ευβοίας για το συνολικό αριθμό των πολιτών στην περιοχή ευθύνης τους για τους οποίους **θα εξασφαλιστούν ή πρέπει να εξασφαλιστούν** άμεσα καταλύματα .

- **Εντολή προς το Αυτοτελές Τμήμα Πολιτικής Προστασίας του Δήμου Κύμης Αλιβερίου** για την γνωστοποίηση μέσω ανακοινώσεων ή δελτίων τύπου στα τοπικά μέσα ενημέρωσης και μέσα κοινωνικής δικτύωσης για τη λειτουργία της τηλεφωνικής γραμμής **22233-50201, σε συγκεκριμένες ώρες**, στην οποία μπορούν να απευθύνονται οι πολίτες που οι ιδιοκτησίες τους έχουν πληγεί και χρειάζονται άμεση προσωρινή διαμονή .
- **Εντολή προς το Αυτοτελές Τμήμα Πολιτικής Προστασίας του Δήμου Κύμης Αλιβερίου** για την επιστροφή των πολιτών που απομακρύνθηκαν προληπτικά από την πληγείσα περιοχή όπου διαβιούν, εφόσον χρειάζονται μεταφορά.
- **Εντολή στη Διεύθυνση Τεχνικών Υπηρεσιών, στη Διεύθυνση Καθαριότητας και Ανακύκλωσης καθώς και στην ΔΕΥΑ Κύμης Αλιβερίου** για άμεση αποκατάσταση της λειτουργίας υποδομών αρμοδιότητάς τους (δίκτυα ύδρευσης, οδικό δίκτυο, κλπ), η λειτουργία των οποίων παρουσιάζει δυσχέρειες ή διακόπηκε λόγω δασικών πυρκαγιών .
- **Εντολή στη Διεύθυνση Τεχνικών Υπηρεσιών του Δήμου Κύμης Αλιβερίου** για τον έλεγχο υποδομών και τεχνικών έργων αρμοδιότητάς τους, τα οποία βρίσκονται εντός της πληγείσας περιοχής, για τη διαπίστωση ζημιών.
- **Εντολή προς την Διεύθυνση Περιβάλλοντος** , την απομάκρυνση των αδέσποτων και τη διάσωση των εγκλωβισμένων ζώων.
- **Εντολή συγκρότησης επιτροπών στα Προγράμματα Κοινωνικής Πρόνοιας του Δήμου Κύμης Αλιβερίου** για την καταγραφή και εκτίμηση των ζημιών στις κατοικίες και τις οικοσκευές προκειμένου να χορηγηθούν οι προβλεπόμενες οικονομικές ενισχύσεις για την κάλυψη των πρώτων αναγκών τους, για επισκευές κ ύριας οικίας ή αντικατάσταση οικοσκευής.
- **Εντολή στα Προγράμματα Κοινωνικής Πρόνοιας του Δήμου Κύμης Αλιβερίου** για την αποστολή στην Περιφέρεια Στερεάς Ελλάδας του καταλόγου των αυτοψιών των πληγέντων κτιρίων, για την υποβολή αιτήματος οριοθέτησης της πληγείσας περιοχής και χορήγησης στεγαστικής συνδρομής (ΚΥΑ 33862/6-05-2019 - ΦΕΚ 1669/Β/2019).
- Ορισμός, εφόσον συνδράμουν λόγοι, υπευθύνων κρατικής αρωγής, προς υποστήριξη του έργου του Περιφερειακού Συντονιστή Κρατικής Αρωγής, στην περίπτωση εξαιρετικών περιπτώσεων όπου παρατηρηθούν σημαντικές και εκτεταμένες ζημιές σε αριθμό πληγείσων επιχειρήσεων και μη κερδοσκοπικού χαρακτήρα φορέων ή σε μέγεθος καταστροφής, στο πλαίσιο εφαρμογής του άρθρου 15 παρ. 4 του Ν.4797/2021, όπως ισχύει.
- Ενημέρωση του Περιφερειάρχη Στερεάς Ελλάδας , στο πλαίσιο συντονισμού και ιεράρχησης δράσεων πολιτικής προστασίας στην αντιμετώπιση εκτάκτων αναγκών και την άμεση/βραχεία διαχείριση των συνεπειών.
- Συντονισμός με την ΔΕΔΔΗΕ, εφόσον προκύπτει η ανάγκη, σύμφωνα με το άρθρο 33 του Ν. 5075/2023 για την υλοποίηση νέων έργων μεταφοράς ηλεκτρικής ενέργειας σε περίπτωση έκτακτων

καιρικών φαινομένων.

- Ό,τι άλλο κρίνεται απαραίτητο για την άμεση/βραχεία διαχείριση των συνεπειών λόγω δασικών πυρκαγιών, στο πλαίσιο των αρμοδιοτήτων του.

Η περαιτέρω μεσοπρόθεσμη και μακροπρόθεσμη διαχείριση των συνεπειών, που έχει ως αντικείμενο τη λεπτομερή καταγραφή της έκτασης των ζημιών, τη χορήγηση δανείων και ενισχύσεων σε πληγέντες, κλπ., δρομολογείται από ειδικότερες νομοθεσίες, καθώς και εκ νέου κυβερνητικές αποφάσεις, όπου αυτό κρίνεται απαραίτητο και κατά περίπτωση.

Μνημόνιο Ενεργειών Αντιδημάρχου για θέματα Πολιτικής Προστασίας

Προπαρασκευαστικές δράσεις

- **Συνδρομή** του Δημάρχου στο έργο του. Παρακολούθηση της υλοποίησης των προπαρασκευαστικών δράσεων πολιτικής προστασίας του Δήμου Κύμης Αλιβερίου, σε συνεργασία με το Αυτοτελές Τμήμα Πολιτικής Προστασίας του Δήμου και τις λοιπές αρμόδιες οργανικές μονάδες του Δήμου.

Προπαρασκευαστική σύγκληση Τοπικού Επιχειρησιακού Συντονιστικού Οργάνου Πολιτικής Προστασίας (Τ.Ε.Σ.Ο.Π.Π.) για την ετοιμότητα αντιμετώπισης κινδύνων από την εκδήλωση δασικών πυρκαγιών

- **Συνδρομή** του Δημάρχου στην σύγκληση του Τοπικού Επιχειρησιακού Συντονιστικού Οργάνου Πολιτικής Προστασίας (Τ.Ε.Σ.Ο.Π.Π.). Δύναται να τον αντικαθιστά, σύμφωνα με την σχετική Απόφαση Δημάρχου, σε περίπτωση κωλύματος ή απουσίας του

Δράσεις αυξημένης ετοιμότητας για τις περιοχές που το επόμενο 24-ωρο είναι μεγάλη η επικινδυνότητα εκδήλωσης και εξάπλωσης δασικών πυρκαγιών

- **Συνδρομή του Δημάρχου** στο έργο του. Παρακολούθηση της υλοποίησης των δράσεων πολιτικής προστασίας του Δήμου Κύμης Αλιβερίου, σύμφωνα με τις οδηγίες του Δημάρχου Κύμης Αλιβερίου και των λοιπών εμπλεκόμενων αρχών και υπηρεσιών.

Δράσεις για την αντιμετώπιση κινδύνων λόγω δασικών πυρκαγιών μετά την εκδήλωσή τους

- **Συνδρομή του Δημάρχου** στο έργο του συντονισμού δράσεων και διάθεσης του απαραίτητου δυναμικού και μέσων του Δήμου, για την αντιμετώπιση εκτάκτων αναγκών και τη διαχείριση των συνεπειών λόγω δασικών πυρκαγιών.

- **Παρακολούθηση της υλοποίησης των δράσεων** του Δήμου Κύμης Αλιβερίου στην αντιμετώπιση κινδύνων λόγω δασικών πυρκαγιών μετά την εκδήλωσή τους, σε συνεργασία με το Αυτοτελές Τμήμα Πολιτικής Προστασίας του Δήμου και τις λοιπές αρμόδιες οργανικές μονάδες του Δήμου.

Δράσεις για την άμεση/βραχεία διαχείριση συνεπειών

- **Συνδρομή του Δημάρχου** στο έργο του συντονισμού δράσεων και διάθεσης του απαραίτητου δυναμικού και μέσων, εντός των ορίων του Δήμου, για την άμεση/βραχεία διαχείριση συνεπειών λόγω δασικών πυρκαγιών.
- **Παρακολούθηση της υλοποίησης των δράσεων** του Δήμου Κύμης Αλιβερίου για την άμεση/βραχεία διαχείριση συνεπειών λόγω δασικών πυρκαγιών, σε συνεργασία με το Αυτοτελές Τμήμα Πολιτικής Προστασίας του Δήμου και τις λοιπές αρμόδιες οργανικές μονάδες του Δήμου.

Μνημόνιο ενεργειών Αυτοτελούς Τμήματος Πολιτικής Προστασίας του Δήμου Κύμης Αλιβερίου

Προπαρασκευαστικές δράσεις

- **Καταγραφή των επιχειρησιακά διαθέσιμων πόρων** του Δήμου Κύμης Αλιβερίου σε συνεργασία με την Διεύθυνση Περιβάλλοντος και την Διεύθυνση Τεχνικών Υπηρεσιών, που δύναται να διατεθούν τόσο για την ενίσχυση του έργου της καταστολής του Πυροσβεστικού Σώματος όσο και τη διαχείριση των συνεπειών λόγω δασικών πυρκαγιών, στα πλαίσια εφαρμογής του παρόντος σχεδίου.
- **Επικαιροποίηση στοιχείων, μέσων και εξοπλισμού των Εθελοντικών Ομάδων** που συνεργάζεται ο Δήμος Κύμης Αλιβερίου. Δημιουργία προγράμματος εκπαίδευσεων εφόσον προκύπτει η ανάγκη σε επίπεδο εθελοντικών ομάδων και σε επίπεδο εθελοντών – δημοτών.
- **Ομοίως με τα παραπάνω, δρομολόγηση των δράσεων των Προέδρων Δημοτικών Κοινοτήτων**, που είναι υπεύθυνοι των εθελοντών – δημοτών σε τοπικό επίπεδο (Δημοτική Ομάδα Εθελοντών), για την καταγραφή των μέσων, των αναγκών και επικαιροποίηση του ανθρώπινου δυναμικού που μπορούν να συμβάλλουν στην αντιμετώπιση δασικών πυρκαγιών. Κοινοποίησή τους στο Αυτοτελές Τμήμα Πολιτικής Προστασίας του Δήμου Κύμης Αλιβερίου για δρομολόγηση των δράσεων.
- **Τήρηση ανανεωμένης λίστας από αναμεταδότες και επαναλήπτες** των ραδιοερασιτεχνικών συλλόγων, οι οποίοι δύνανται να χρησιμοποιηθούν σε κατάσταση έκτακτης ανάγκης που θα συνδράμουν τις εμπλεκόμενες υπηρεσίες και φορείς, σύμφωνα με την Υ.Α. υπ' αριθμ. 38200/1136/11 ([ΦΕΚ 1969/Β' /2-9-2011](#)) καθώς και την Υ.Α. υπ' αριθμ. 10800/310/13 ([ΦΕΚ 648/Β' /21-3-2013](#)).
- **Σύνταξη ή επικαιροποίηση του Σχεδίου Αντιμετώπισης Εκτάκτων Αναγκών Εξ Αιτίας Δασικών Πυρκαγιών του Δήμου Κύμης Αλιβερίου**, με βάση τις οδηγίες σχεδίασης της παραγράφου 15.2 του Γενικού Σχεδίου Αντιμετώπισης Εκτάκτων Αναγκών Εξαιτίας Δασικών Πυρκαγιών με την κωδική ονομασία «ΙΟΛΑΟΣ 2» (5η έκδοση) και υποβολή του στην Εκτελεστική Επιτροπή του Δήμου προκειμένου να εγκριθεί από το Δημοτικό Συμβούλιο.
- **Σύνταξη ή επικαιροποίηση μνημονίων ενεργειών (Παράρτημα Γ)**, σε συνεργασία με τις εμπλεκόμενες υπηρεσίες του Δήμου Κύμης Αλιβερίου, στα οποία να προσδιορίζονται οι επιχειρησιακά υπεύθυνοι υπάλληλοι, ο ρόλος και οι δράσεις αυτών για την αντιμετώπιση εκτάκτων

αναγκών εξαιτίας δασικών πυρκαγιών. Στα πλαίσια αυτά συντάσσονται τηλεφωνικοί κατάλογοι με τηλέφωνα και θέσεις υπευθύνων των Δήμων τα οποία και κοινοποιούνται στις κατά τόπους αρμόδιες υπηρεσίες του Πυροσβεστικής Υπηρεσίας και της ΕΛΑΣ.

- **Κατάρτιση μνημονίων συνεργασίας με ιδιωτικούς φορείς μετά την κατάρτιση του μητρώου από την Διεύθυνση Τεχνικών Υπηρεσιών** (εταιρείες – φυσικά πρόσωπα) για την εξασφάλιση επιπλέον πόρων προς ενίσχυση του έργου τους στην αντιμετώπιση εκτάκτων αναγκών και τη διαχείριση των συνεπειών λόγω δασικών πυρκαγιών, καθώς και στην υποστήριξη του έργου του Πυροσβεστικού Σώματος για τον έλεγχο και την καταστολή τους.
- **Εξασφάλιση επικοινωνίας** με το Εθνικό Συντονιστικό Κέντρο Επιχειρήσεων και Διαχείρισης Κρίσεων (Ε.Σ.Κ.Ε.ΔΙ.Κ.) και των λοιπών εμπλεκόμενων φορέων σε τοπικό επίπεδο,
- **Κοινοποίηση του επικαιροποιημένου Παραρτήματος Γ**, στις αρμόδιες κατά τόπους Διοικήσεις του Πυροσβεστικού Σώματος, των Λιμενικών Αρχών, του ΕΚΑΒ και της Ελληνικής Αστυνομίας, για λόγους άμεσης κινητοποίησης και πληρέστερης ενημέρωσής τους.
- **Εξασφάλιση επικοινωνίας** με το Εθνικό Συντονιστικό Κέντρο Επιχειρήσεων και Διαχείρισης Κρίσεων (Ε.Σ.Κ.Ε.ΔΙ.Κ.) και τους λοιπούς εμπλεκόμενους φορείς και υπηρεσίες σε τοπικό επίπεδο.
- **Μέριμνα για τη συνεργασία** της Δ/νσης Περιβάλλοντος και της Δ/νσης Τεχνικών Υπηρεσιών του Δήμου Κύμης Αλιβερίου με την τοπική Πυροσβεστική Υπηρεσία προκειμένου να εξασφαλίζεται η συμβατότητα εξοπλισμού και μέσων που διαθέτει ο Δήμος προς υποστήριξη του έργου του Πυροσβεστικού Σώματος.
- **Κατάρτιση, σε συνεργασία με τη Διεύθυνση Οικονομικών Υπηρεσιών, τμήμα προμηθειών του Δήμου, μνημονίου συνεργασίας** με ιδιωτικούς φορείς (εταιρείες – φυσικά πρόσωπα) για την εξασφάλιση επιπλέον πόρων προς ενίσχυση του έργου του Δήμου στην αντιμετώπιση εκτάκτων αναγκών και τη διαχείριση των συνεπειών λόγω δασικών πυρκαγιών, καθώς και στην υποστήριξη του έργου του Πυροσβεστικού Σώματος για τον έλεγχο και την καταστολή τους, για την περίπτωση που δεν επαρκούν οι πόροι του Δήμου (Μητρώα εργοληπτών).
- **Καθορισμός χώρων συγκέντρωσης του πληθυσμού** (χώροι καταφυγής) σε συνεργασία με την Ομάδα Εργασίας για τη σύνταξη Ειδικού Σχεδίου Οργανωμένης Προληπτικής Απομάκρυνσης Πολιτών Εξαιτίας Δασικών Πυρκαγιών του Δήμου Κύμης Αλιβερίου, σύμφωνα με τα οριζόμενα στο *Γενικό Σχέδιο Αντιμετώπισης Εκτάκτων Αναγκών Εξαιτίας Δασικών Πυρκαγιών με την κωδική ονομασία «ΙΟΛΑΟΣ 2»* (5η έκδοση).
- **Μέριμνα για τη σύγκληση του Τοπικού Επιχειρησιακού Συντονιστικού Οργάνου Πολιτικής Προστασίας (Τ.Ε.Σ.Ο.Π.Π.)** του Δήμου Κύμης Αλιβερίου κατόπιν εντολής του Δημάρχου.
- **Ενημέρωση του κοινού** για τη λήψη μέτρων πρόληψης και αυτοπροστασίας από κινδύνους που προέρχονται από δασικές πυρκαγιές.
- **Προγραμματισμός διενέργειας Άσκησης πολιτικής προστασίας** για την εκπαίδευση του προσωπικού και την αξιολόγηση της επιχειρησιακής ετοιμότητας των υπηρεσιών του Δήμου έναντι δασικών πυρκαγιών, σύμφωνα με τις κατευθυντήριες οδηγίες της Γ.Γ.Π.Π.
- **Καθημερινή παρακολούθηση του Χάρτη Πρόβλεψης Κινδύνου Πυρκαγιάς** που εκδίδεται από την Γ.Γ.Π.Π. και σχετική ενημέρωση του Δημάρχου και των εμπλεκόμενων τμημάτων του Δήμου.

Προπαρασκευαστική σύγκληση Τοπικού Επιχειρησιακού Συντονιστικού Οργάνου Πολιτικής Προστασίας (Τ.Ε.Σ.Ο.Π.Π.) για την ετοιμότητα αντιμετώπισης κινδύνων από την εκδήλωση δασικών πυρκαγιών

- **Κάλεσμα**, κατόπιν εντολής του Δημάρχου, του Τοπικού Επιχειρησιακού Συντονιστικού Οργάνου Πολιτικής Προστασίας (Τ.Ε.Σ.Ο.Π.Π.) στη φάση συνήθους ετοιμότητας για την επίλυση ζητημάτων συνεργασίας μεταξύ των εμπλεκόμενων φορέων στην αντιμετώπιση εκτάκτων αναγκών λόγω δασικών πυρκαγιών, όπως επίσης και ζητημάτων που αφορούν τη συνεργασία με τις εθελοντικές οργανώσεις Πολιτικής Προστασίας.
- **Διαμόρφωση του τελικού σχεδιασμού** του Δήμου Κύμης Αλιβερίου για **πρόληψη και ετοιμότητα** για την αντιμετώπιση κινδύνων που προέρχονται από την εκδήλωση δασικών πυρκαγιών, σύμφωνα με τις υποδείξεις του Δημάρχου Κύμης Αλιβερίου και με βάση τα μέτρα, έργα και δράσεις που προτάθηκαν στο ανωτέρω Συντονιστικό Τοπικό Όργανο.

Δράσεις αυξημένης ετοιμότητας για τις περιοχές που το επόμενο 24-ωρο είναι μεγάλη η επικινδυνότητα εκδήλωσης και εξάπλωσης δασικών πυρκαγιών

- **Ενεργοποίηση των εθελοντικών ομάδων και των εθελοντών – δημοτών (Δημοτική Ομάδα Εθελοντών) πολιτικής προστασίας**, που δραστηριοποιούνται στις τοπικές ενότητες για την υποστήριξη του έργου του Πυροσβεστικού Σώματος στη λήψη μέτρων αυξημένης επιτήρησης σε δάση και δασικές εκτάσεις για τον έγκαιρο εντοπισμό δασικών πυρκαγιών.
- Σε **συνεργασία με τα Προγράμματα Πρόνοιας του Δήμου** ενημερώνονται οι υπεύθυνοι ανά Δημοτική Ενότητα (Δ.Ε.) για τους ωφελουμένους του Προγράμματος «Βοήθεια στο Σπίτι».
- **Ενημέρωση του κοινού**, βάσει των δελτίων τύπου που εκδίδονται από τη Γενική Γραμματεία Πολιτικής Προστασίας, για τις περιοχές που η πρόβλεψη του κινδύνου εκτιμάται από πολύ υψηλή (κατηγορία 4) έως κατάσταση συναγερμού (κατηγορία 5), με στόχο την αποφυγή ενεργειών που μπορεί να προκαλέσουν πυρκαγιά από αμέλεια. Ενημέρωση σε τοπικό επίπεδο, των αγροτών, κτηνοτρόφων και μελισσοκόμων για τον πολύ υψηλό κίνδυνο πυρκαγιάς, με σχετικές ανακοινώσεις, προς αποφυγή ενεργειών πρόκλησης πυρκαγιάς από αμέλεια οφειλόμενη σε εργασίες στην ύπαιθρο
- **Συνεργασία με την Διεύθυνση Περιβάλλοντος** του Δήμου Κύμης Αλιβερίου για λήψη επιπλέον μέτρων για την αποφυγή πρόκλησης πυρκαγιάς σε χώρους ανεξέλεγκτης εναπόθεσης αστικών απορριμμάτων.

Δράσεις για την αντιμετώπιση κινδύνων λόγω δασικών πυρκαγιών μετά την εκδήλωσή τους

- **Άμεση ενημέρωση του Δημάρχου** για έναρξη πυρκαγιάς εντός των διοικητικών ορίων του Δήμου Κύμης Αλιβερίου και **συλλογή περαιτέρω πληροφοριών** από την αρμόδια Πυροσβεστική Υπηρεσία.
- **Άμεση κινητοποίηση των υπαλλήλων για την υλοποίηση των δράσεων Πολιτικής Προστασίας**, σε επίπεδο τοπικών κοινοτήτων μετά από την ενημέρωση για έναρξη πυρκαγιάς στα διοικητικά όρια του δήμου και σε συνεννόηση με την Πυροσβεστική Υπηρεσία. Συλλογή περαιτέρω πληροφοριών σε επικοινωνία με την το Π.Σ., την ΕΛ.ΑΣ. και το Ε.Κ.Α.Β.).
- **Ενεργοποίηση**, κατόπιν εντολή του Δημάρχου, των Μητρώων (Μηχανημάτων, Μεταφορικών Μέσων, Εξοπλισμού, Ξενοδοχειακών Επιχειρήσεων και Επιχειρήσεων Διατροφής) για την αντιμετώπιση εκτάκτων αναγκών, για την εξασφάλιση επιπλέον πόρων στην αντιμετώπιση εκτάκτων αναγκών και τη διαχείριση των συνεπειών λόγω δασικών πυρκαγιών. Άμεση διάθεση και υποστήριξη του έργου του Πυροσβεστικού Σώματος για τον έλεγχο και την καταστολή δασικών πυρκαγιών κατόπιν σχετικού αιτήματος του Πυροσβεστικού Σώματος απευθείας ή μέσω της Μονάδας Εμπλεκομένων Φορέων (Unit3-COM PRES) του Ε.Σ.Κ.Ε.ΔΙ.Κ./Α.Π.Σ.).
- **Ενεργοποίηση**, κατόπιν εντολή του Δημάρχου, των εθελοντικών οργανώσεων πολιτικής προστασίας και των εθελοντών σε τοπικό επίπεδο για υποστηρικτικές δράσεις στο έργο του Δήμου Κύμης Αλιβερίου και του Πυροσβεστικού Σώματος.
- **Άμεση ενημέρωση της Δ/σης Καθαριότητας και Ανακύκλωσης**, με στόχο την άμεση κινητοποίησή της, μετά από σχετική εντολή Δημάρχου.
- **Συλλογή πληροφοριών σχετικά με την εξέλιξη των επιχειρήσεων καταστολής** της δασικής πυρκαγιάς από την αρμόδια Πυροσβεστική Αρχή, **καθώς και των συνεπειών** που προκλήθηκαν ή ενδέχεται να προκληθούν από την εξέλιξή της και **ενημέρωση του Δημάρχου**.
- **Υποβολή αιτήματος, μετά από σχετική εντολή Δημάρχου, για συνδρομή με υλικά και μέσα προς ενίσχυση του έργου του Δήμου Κύμης Αλιβερίου** στην αντιμετώπιση εκτάκτων αναγκών και διαχείριση των συνεπειών λόγω δασικών πυρκαγιών, από όμορους Δήμους, την οικεία Περιφέρεια και την Αποκεντρωμένη Διοίκηση.
- **Τήρηση κατάστασης με τα διατιθέμενα μέσα και προσωπικό** που με εντολή Δημάρχου έχουν εμπλακεί προς υποβοήθηση του έργου του Π.Σ., καθώς και για την αντιμετώπιση εκτάκτων αναγκών και τη διαχείριση των συνεπειών από την εκδήλωση του φαινομένου.
- **Σύγκληση του Τοπικού Επιχειρησιακού Συντονιστικού Οργάνου Πολιτικής Προστασίας (Τ.Ε.Σ.Ο.Π.Π.)** κατόπιν εντολής του Δημάρχου και σύμφωνα με τα οριζόμενα στο αρθ. 13, Ν.3013/2002.
- **Ενεργοποίηση, εφόσον επιβάλλεται από την υφιστάμενη κατάσταση, του μνημονίου ενεργειών για την οργανωμένη προληπτική απομάκρυνση πολιτών**, μετά από σχετική εντολή του Δημάρχου.
- **Συντονισμός με τα προγράμματα Πρόνοιας του Δήμου Κύμης Αλιβερίου** και τους υπεύθυνους ανά Δημοτική Ενότητα (Δ.Ε.) για τους ωφελούμενους του Προγράμματος «Βοήθεια στο Σπίτι» **ώστε να μεταφερθούν με ασφάλεια στους Χώρους Συγκέντρωσης και Καταφυγής**. Μέριμνα για την ιατρική στήριξή τους και επικοινωνία με το ΕΚΑΒ.

- **Εξασφάλιση της κάλυψης των στοιχειωδών αναγκών των πολιτών** που έχουν καταφύγει στους προκαθορισμένους χώρους συγκέντρωσης, σε περιπτώσεις εκτάκτων αναγκών λόγω δασικών πυρκαγιών (χώροι καταφυγής).
- **Ενημέρωση της Μονάδας Εμπλεκόμενων Φορέων (Unit3-COMPRES) του Ε.Σ.Κ.Ε.ΔΙ.Κ./Α.Π.Σ.)** σχετικά με την εξέλιξη των δράσεων του Δήμου Μυτιλήνης για την αντιμετώπιση εκτάκτων αναγκών και τη διαχείριση των συνεπειών.
- **Συνεργασία με την Διεύθυνση Περιβάλλοντος**, την απομάκρυνση των αδέσποτων και τη διάσωση των εγκλωβισμένων ζώων.
- **Ενημέρωση για την παραμονή, μερική αποκλιμάκωση ή ολική αποκλιμάκωση των πόρων** που έχουν διατεθεί με εντολή του Δημάρχου για την υποβοήθηση του έργου του Π.Σ.
- **Ενημέρωση κοινού για δράσεις πολιτικής προστασίας** που δρομολογούνται από το Δήμο Κύμης Αλιβερίου για την αντιμετώπιση εκτάκτων αναγκών και την άμεση/βραχεία διαχείριση των συνεπειών, καθώς και για τη λήψη μέτρων αυτοπροστασίας.

Η επίσημη ενημέρωση του κοινού σχετικά με θέματα που αφορούν τον έλεγχο και την καταστολή των δασικών πυρκαγιών, καθώς και των επιχειρήσεων έρευνας και διάσωσης λόγω δασικών πυρκαγιών αποτελεί αρμοδιότητα του Αρχηγείου του Πυροσβεστικού Σώματος.

Δράσεις για την άμεση/βραχεία διαχείριση συνεπειών

- **Ενημέρωση για την παραμονή, μερική αποκλιμάκωση ή ολική αποκλιμάκωση των πόρων** που έχουν διατεθεί με εντολή του Δημάρχου για την αντιμετώπιση εκτάκτων αναγκών και τη διαχείριση συνεπειών λόγω δασικών πυρκαγιών.
- **Εκτίμηση του αριθμού των πολιτών** για τους οποίους θα πρέπει να **εξασφαλιστούν άμεσα καταλύματα και ενημέρωση Δημάρχου** για το συνολικό αριθμό των πολιτών στην περιοχή ευθύνης τους, οι κατοικίες των οποίων έχουν καεί ή υποστεί σοβαρές ζημιές. Χρήση των αντίστοιχων Μητρώων (Μεταφορικών Μέσων, Ξενοδοχειακών Επιχειρήσεων και Επιχειρήσεων Διατροφής). Ενημέρωση του Περιφερειάρχη Στερεάς Ελλάδας και του Γενικού Γραμματέα Αποκεντρωμένης Διοίκησης Ευβοίας, για το συνολικό αριθμό των πολιτών στην περιοχή ευθύνης τους για τους οποίους **θα εξασφαλιστούν ή πρέπει να εξασφαλιστούν** άμεσα καταλύματα.
- **Επιστροφή** των πολιτών που απομακρύνθηκαν προληπτικά από την πληγείσα περιοχή όπου διαβιούν, εφόσον χρειάζονται μεταφορά.
- **Συνεργασία** μετά την εντολή του Δημάρχου, με τη **Δ/ση Τεχνικών Υπηρεσιών, τη Δ/ση Καθαριότητας και Ανακύκλωσης καθώς και τη ΔΕΥΑ Κύμης Αλιβερίου** για άμεσο έλεγχο και αποκατάσταση της λειτουργίας υποδομών αρμοδιότητάς τους (δίκτυα ύδρευσης, οδικό δίκτυο, κλπ), η λειτουργία των οποίων παρουσιάζει δυσχέρειες ή διακόπηκε λόγω δασικών πυρκαγιών.
- **Γνωστοποίηση μέσω ανακοινώσεων ή δελτίων τύπου** στα τοπικά μέσα ενημέρωσης και μέσα κοινωνικής δικτύωσης για τη λειτουργία της τηλεφωνικής γραμμής **22233-50201, σε συγκεκριμένες**

ώρες, στην οποία μπορούν να απευθύνονται οι πολίτες που οι ιδιοκτησίες τους έχουν πληγεί και χρειάζονται άμεση προσωρινή διαμονή.

- **Ενημέρωση** εθελοντικών ομάδων και Εθελοντών – δημοτών πολιτικής προστασίας που δραστηριοποιούνται στο Δήμο Κύμης Αλιβερίου για υποστηρικτικές δράσεις στο έργο του Δήμου Κύμης Αλιβερίου στην άμεση/βραχεία διαχείριση συνεπειών λόγω δασικών πυρκαγιών .
- **Μέριμνα για την άμεση απομάκρυνση υλικών και μέσων** του Δήμου Κύμης Αλιβερίου που χρησιμοποιήθηκαν ή καταστράφηκαν κατά το στάδιο της καταστολής του φαινομένου .
- **Ενημέρωση της Μονάδας Εμπλεκόμενων Φορέων (Unit3-COMPRES) του Ε.Σ.Κ.Ε.ΔΙ.Κ./Αρχηγείο Πυροσβεστικού Σώματος)** σχετικά με την εξέλιξη των δράσεων αποκατάστασης και διαχείριση των συνεπειών του Δήμου Κύμης Αλιβερίου .
- **Σε συνεργασία με τα Προγράμματα Πρόνοιας του Δήμου Κύμης Αλιβερίου, αποστολή στην Περιφέρεια Στερεάς Ελλάδας** καταλόγου των αυτοψιών των πληγέντων κτιρίων/οικιών για την υποβολή αιτήματος οριοθέτησης της πληγείσας περιοχής και χορήγησης στεγαστικής συνδρομής.

**Μνημόνιο ενεργειών Διεύθυνσης Περιβάλλοντος Τμήμα Οχημάτων
(Διαχείρισης, Συντήρησης Οχημάτων & Εξοπλισμού)**

Προπαρασκευαστικές δράσεις

- **Συντήρηση του εξοπλισμού** και μέσων που δύναται να χρησιμοποιηθούν για την υποστήριξη του έργου του Πυροσβεστικού Σώματος .
- **Μέριμνα για επικαιροποιημένες άδειες κυκλοφορίας** και περαιτέρω νομικά έγγραφα Μηχανημάτων Έργου (Μ.Ε) ώστε να αποφευχθούν τυχόν ζητήματα κατά την χρήση τους.
- **Παρακολουθεί** τα μηχανήματα έργου και τα οχήματα στα οποία έχει εγκατασταθεί το σύστημα διαχείρισης στόλου οχημάτων των GPS τα μηχανήματα – οχήματα που επιχειρούν στα συμβάντα.
- **Συνεργασία με το Αυτοτελές Τμήμα Πολιτικής Προστασίας του Δήμου Κύμης Αλιβερίου στην καταγραφή των επιχειρησιακά διαθέσιμων μέσων που διαθέτει ο Δήμος.** Ανανεωμένες λίστες οχημάτων, οδηγών και χειριστές αυτών καθώς και οι τοποθεσίες τους, για την αντιμετώπιση εκτάκτων αναγκών και διαχείριση των συνεπειών λόγω δασικών πυρκαγιών.
- **Υποστήριξη στο Αυτοτελές Τμήματος Πολιτικής Προστασίας του Δήμου Κύμης Αλιβερίου , εφόσον ζητηθεί, στα Μητρώα Εργοληπτών** (εταιρειών – φυσικών προσώπων) για την εξασφάλιση επιπλέον πόρων προς ενίσχυση του έργου του Δήμου Κύμης Αλιβερίου στην αντιμετώπιση εκτάκτων αναγκών και τη διαχείριση των συνεπειών λόγω δασικών πυρκαγιών, καθώς και στην υποστήριξη του έργου του Πυροσβεστικού Σώματος για τον έλεγχο και την καταστολή τους, για την περίπτωση που δεν επαρκούν οι πόροι του Δήμου .
- **Έλεγχος λειτουργίας**, σε συνεργασία με το Αυτοτελές Τμήμα Πολιτικής Προστασίας του Δήμου Κύμης Αλιβερίου , των εφεδρικών γεννητριών για περιπτώσεις εκτάκτου ανάγκης.
- **Διενέργεια** δειγματοληπτικών ελέγχων της τήρησης των μέτρων πυροπροστασίας ιδιοκτησιών και

Σχέδιο Αντιμετώπισης Εκτάκτων Αναγκών Εξ Αιτίας Δασικών Πυρκαγιών Δήμου Κύμης Αλιβερίου 2024

καθαρισμών ακάλυπτων χώρων. Ομοίως, δράσεις αξιολόγησης επικινδυνότητας ακινήτων που βρίσκονται μέσα σε δάση, δασικές ή χορτολιβαδικές εκτάσεις και με την οποία ορίζεται το πλαίσιο εκτίμησης επικινδυνότητας αυτών (κατηγορίες επικινδυνότητας).

- Προβαίνει στους καθαρισμούς των κοινοχρήστων χώρων του δήμου και όλων των απαιτούμενο προπαρασκευαστικών ενεργειών που απαιτούνται συμπεριλαμβανομένης και της διενέργειας των αναθέσεων των συμβάσεων αρμοδιότητας της (σύμφωνα με το άρθρο 118 του Ν.4412/2016) που δεν μπορούν να καλυφθούν από το εργατοτεχνικό προσωπικό του Δήμου
- Προβαίνει σε κάθε είδους καθαρισμού κατά την αντιπυρική περίοδο , ως η μοναδική υπηρεσία που έχει την διαχείριση των οχημάτων του δήμου έχοντας την εποπτεία όλων των εργοταξίων των Δημοτικών Ενοτήτων του Δήμου Κύμης Αλιβερίου.

Δράσεις αυξημένης ετοιμότητας για τις περιοχές που το επόμενο 24-ωρο είναι μεγάλη η επικινδυνότητα εκδήλωσης και εξάπλωσης δασικών πυρκαγιών

- Έλεγχος του άμεσα διαθέσιμου εξοπλισμού, προσωπικού και μέσων που δύναται να χρησιμοποιηθούν για την υποστήριξη του έργου του Πυροσβεστικού Σώματος καθώς και για την αντιμετώπιση εκτάκτων αναγκών και διαχείριση των συνεπειών λόγω δασικών πυρκαγιών και Ενημέρωση του Αυτοτελούς Τμήματος Πολιτικής Προστασίας του Δήμου Κύμης Αλιβερίου .
- Συντονισμός με το Αυτοτελές Τμήμα Πολιτικής Προστασίας του Δήμου Κύμης Αλιβερίου για την μεταφορά των γεννητριών στα μέρη υπόδειξης της Πυροσβεστικής Υπηρεσίας και στον χώρο καταφυγής του πληθυσμού .

Δράσεις για την αντιμετώπιση κινδύνων λόγω δασικών πυρκαγιών μετά την εκδήλωσή τους

- Διάθεση, κατόπιν εντολής Δημάρχου και σχετικής ενημέρωσης τους Αυτοτελούς Τμήματος Πολιτικής Προστασίας του Δήμου Κ ύ μ η ς Α λ ι β ε ρ ί ο υ του διαθέσιμου εξοπλισμού, προσωπικού και μέσων που δύναται να χρησιμοποιηθούν για την υποστήριξη του έργου του Πυροσβεστικού Σώματος καθώς και για την αντιμετώπιση εκτάκτων αναγκών και διαχείριση των συνεπειών λόγω δασικών πυρκαγιών .

Δράσεις για την άμεση/βραχεία διαχείριση συνεπειών

- Αποστολή συνεργείων για άμεσο έλεγχο και αποκατάσταση της λειτουργίας υποδομών αρμοδιότητάς της Διεύθυνσης (οδικό δίκτυο, τεχνικά έργα, κλπ).

Μνημόνιο ενεργειών Διεύθυνσης Περιβάλλοντος Τμήμα πρασίνου

Προγραμματισμός και υλοποίηση , έργων μείωσης του κινδύνου πρόκλησης πυρκαγιάς και προστασίας από επερχόμενη πυρκαγιά με απομάκρυνση μέρους ή του συνόλου της βλάστησης των κοινόχρηστων χώρων του Δήμου , αλλά και ιδιωτικών χώρων για την εφαρμογή της πυροσβεστικής διάταξης

Συντάσει κάθε είδους τεχνικοοικονομικής μελέτης που αφορά στην αποξύλωση και την απομάκρυνση της αυτοφυής βλάστησης στους κοινόχρηστους και ιδιωτικούς χώρους του δήμου για λόγους πυρασφάλειας .

Διενέργεια δειγματοληπτικών ελέγχων της τήρησης των μέτρων πυροπροστασίας ιδιοκτησιών και καθαρισμών ακάλυπτων χώρων. Ομοίως, δράσεις αξιολόγησης επικινδυνότητας ακινήτων που βρίσκονται μέσα σε δάση, δασικές ή χορτολιβαδικές εκτάσεις και με την οποία ορίζεται το πλαίσιο εκτίμησης επικινδυνότητας αυτών (κατηγορίες επικινδυνότητας).

Μνημόνιο ενεργειών Διεύθυνσης Τεχνικών Υπηρεσιών

Προπαρασκευαστικές δράσεις

- **Συνεργασία με το Αυτοτελές Τμήμα Πολιτικής Προστασίας του Δήμου Κύμης Αλιβερίου**, για την υφιστάμενη κατάσταση των χώρων συγκέντρωσης και καταφυγής του πληθυσμού.(κατάσταση κτηρίων)
- **Συνεργασία με το Αυτοτελές Τμήμα Πολιτικής Προστασίας του Δήμου Κύμης Αλιβερίου** στην καταγραφή του επιχειρησιακά διαθέσιμου προσωπικού (οδηγοί) για τα μηχανήματα έργου και τα οχήματα που διαχειρίζονται το προσωπικό του Δήμου για την αντιμετώπιση εκτάκτων αναγκών και διαχείριση των συνεπειών λόγω δασικών πυρκαγιών .
- **Συντήρηση** πυροσβεστικών υδροστομιών αρμοδιότητάς της ή εγκατάσταση νέων, σύμφωνα με τις υποδείξεις της οικείας Πυροσβεστικής Υπηρεσίας Κύμης Αλιβερίου (Ν.1590/1986). Σε συνεργασία και από κοινού με την Δημοτική Επιχείρηση Ύδρευσης Αποχέτευσης Κύμης Αλιβερίου ΔΕΥΑΚΑ
- **Διενέργεια** της πρόσκληση εκδήλωσης ενδιαφέροντος για την κατάρτιση μητρώου εργοληπτών και αποστολή του στο Αυτοτελές Γραφείο Πολιτικής προστασίας προκειμένου το Αυτοτελές τμήμα να συντάξει στην συνέχεια Μνημόνιο συνεργασίας με ιδιώτες
- **Εκτέλεση προγραμμάτων** για την υλοποίηση , έργων για την αποφυγή πρόκλησης πυρκαγιάς στην ύπαιθρο από τη λειτουργία χώρων εναπόθεσης αστικών απορριμμάτων, συμπεριλαμβανομένης και της φύλαξής τους, σε εφαρμογή της Πυροσβεστικής Διάταξης 9Α/2005 (ΦΕΚ 1554/Β'/2005)
- **Εκτέλεση προγραμμάτων** Ειδικά για την περίπτωση οικισμών, οριοθετημένων ή μη καθώς και οικιστικών πυκνώσεων που περιβάλλονται στο σύνολό τους από δασικές εκτάσεις , διαβαθμισμένες περιμετρικές ζώνες προστασίας που πρέπει να διαμορφώνονται πέριξ των ορίων του οικισμού σε συνεννόηση και συνεργασία με την αρμόδιες Δασική Υπηρεσία . Ειδικά γύρω από τα όρια του οικισμού όπου επιβάλλεται η δημιουργία αντιπυρικής ζώνης πλάτους 10 μέτρων σύμφωνα με το Α.Π : ΥΠΕΝ/ΔΑΟΚΑ/42966/1311 από 19.04.2024 (ΑΔΑ: ΠΦΛΡ4653Π8-MTB).
- **Διενέργεια** δειγματοληπτικών ελέγχων της τήρησης των μέτρων πυροπροστασίας ιδιοκτησιών και καθαρισμών ακάλυπτων χώρων. Ομοίως, δράσεις αξιολόγησης επικινδυνότητας ακινήτων που βρίσκονται μέσα σε δάση, δασικές ή χορτολιβαδικές εκτάσεις και με την οποία ορίζεται το πλαίσιο εκτίμησης επικινδυνότητας αυτών (κατηγορίες επικινδυνότητας).

Δράσεις αυξημένης ετοιμότητας για τις περιοχές που το επόμενο 24-ωρο είναι μεγάλη η επικινδυνότητα εκδήλωσης και εξάπλωσης δασικών πυρκαγιών

- **Άμεσα διαθέσιμο προσωπικό** , που δύναται να χρησιμοποιήσει τα μέσα του δήμου (μηχανήματα έργου , οχήματα κ.λ.π) για την υποστήριξη του έργου του Πυροσβεστικού Σώματος καθώς και για την αντιμετώπιση εκτάκτων αναγκών και διαχείριση των συνεπειών λόγω δασικών πυρκαγιών και **Ενημέρωση του Αυτοτελούς Τμήματος Πολιτικής Προστασίας του Δήμου Κύμης Αλιβερίου.**

Δράσεις για την αντιμετώπιση κινδύνων λόγω δασικών πυρκαγιών μετά την εκδήλωσή τους

- **Διάθεση**, κατόπιν εντολής του Δημάρχου Κύμης Αλιβερίου και σχετικής ενημέρωσης τους Αυτοτελούς Τμήματος Πολιτικής Προστασίας του Δήμου Κύμης Αλιβερίου του **διαθέσιμου , προσωπικού που χρησιμοποιούν τα μηχανήματα έργου και τα οχήματα του δήμου** που δύναται να χρησιμοποιηθούν για την υποστήριξη του έργου του Πυροσβεστικού Σώματος καθώς και για την αντιμετώπιση εκτάκτων αναγκών και διαχείριση των συνεπειών λόγω δασικών πυρκαγιών .

Δράσεις για την άμεση/βραχεία διαχείριση συνεπειών

- **Αποστολή συνεργείων κατόπιν εντολής Δημάρχου** για την καταγραφή των ζημιών σε υποδομές αρμοδιότητας τους , οδικό δίκτυο, τεχνικά έργα, κλπ και αποκατάσταση της λειτουργίας των υποδομών αυτών .
- **Κατόπιν εντολής του Δημάρχου Κύμης Αλιβερίου και σε συνεργασία με την Διεύθυνση Τεχνικών Υπηρεσιών**, δημιουργία επιτροπών για την καταγραφή και εκτίμηση ζημιών σε κατοικίες που προκλήθηκαν από τη δασική πυρκαγιά προκειμένου να χορηγηθούν οι προβλεπόμενες οικονομικές ενισχύσεις για την κάλυψη των πρώτων αναγκών τους, για επισκευές κύριας οικίας ή αντικατάσταση οικοσκευής.

**Μνημόνιο ενεργειών Διεύθυνσης Διοικητικών και κοινωνικών υπηρεσιών
Δήμου Κύμης Αλιβερίου**

Προπαρασκευαστικές δράσεις

- **Τήρηση καταλόγου** των ωφελούμενων του προγράμματος «Βοήθεια στο Σπίτι» του Δήμου Κύμης Αλιβερίου καθώς και του προσωπικού για επικοινωνία σε περίπτωση έκτακτης ανάγκης.
- **Σύσταση και συγκρότηση** κατόπιν εντολής του Δημάρχου, επιτροπών καταγραφής ζημιών του Δήμου Κύμης Αλιβερίου για την χορήγηση οικονομικής ενίσχυσης σε όσους περιέρχονται σε κατάσταση ανάγκης συνεπεία δασικών πυρκαγιών (προνοιακό επίδομα).
- **Επιβεβαίωση** πληροφοριών με το **προσωπικό έκτακτης ανάγκης** του προγράμματος «Βοήθεια στο Σπίτι» για τους χώρους Συγκεντρωσης και Καταφυγής.

Δράσεις αυξημένης ετοιμότητας για τις περιοχές που το επόμενο 24-ωρο είναι μεγάλη η επικινδυνότητα εκδήλωσης και εξάπλωσης δασικών πυρκαγιών

- **Ενημέρωση του προσωπικού έκτακτης ανάγκης** του προγράμματος «Βοήθεια στο Σπίτι» για την Φάση Ετοιμότητας.
- **Επικοινωνία με το Αυτοτελές Τμήμα Πολιτικής Προστασίας του Δήμου Κύμης Αλιβερίου και το ΕΚΑΒ** για τα μέσα απομάκρυνσης που δύναται να διατεθούν για Ευάλωτες Ομάδες ατόμων.

Δράσεις για την αντιμετώπιση κινδύνων λόγω δασικών πυρκαγιών μετά την εκδήλωση τους

- **Διάθεση προσωπικού**, κατόπιν εντολής του Δημάρχου Κύμης Αλιβερίου, για την υποστήριξη του έργου του Δήμου Κύμης Αλιβερίου, μετά την αντιμετώπιση εκτάκτων αναγκών και τη διαχείριση των συνεπειών λόγω δασικών πυρκαγιών.
- **Συντονισμός**, κατόπιν εντολής του Δημάρχου Κύμης Αλιβερίου, με το Αυτοτελές Τμήμα Πολιτικής Προστασίας του Δήμου Κύμης Αλιβερίου για την μεταφορά των ευάλωτων ομάδων και σχετική μέριμνά τους στα σημεία προορισμού τους.

Δράσεις για την άμεση/βραχεία διαχείριση συνεπειών

- Σε **συνεργασία με το Αυτοτελές Τμήμα Πολιτικής Προστασίας του Δήμου Κύμης Αλιβερίου** και το ΕΚΑΒ, ιδιαίτερη πρόνοια για τις Ευάλωτες Ομάδες Πολιτών στους Χώρους Συγκέντρωσης και Καταφυγής, καθώς κατά την παραμονή τους ενδέχεται να απαιτείται και κατάλληλη υποστήριξη (π.χ. ιατρική φροντίδα).
- **Αποστολή επιτροπών, κατόπιν εντολής του Δημάρχου Κύμης Αλιβερίου και σε συνεργασία με την Διεύθυνση Τεχνικών Υπηρεσιών**, για την καταγραφή και εκτίμηση ζημιών σε κατοικίες που προκλήθηκαν από τη δασική πυρκαγιά προκειμένου να χορηγηθούν οι προβλεπόμενες οικονομικές ενισχύσεις για την κάλυψη των πρώτων αναγκών τους, για επισκευές κύριας οικίας ή αντικατάσταση οικοσκευής.
- Σε **συνεργασία με το Αυτοτελές Τμήμα Πολιτικής Προστασίας, αποστολή στην Περιφέρεια Στερεάς Ελλάδας** καταλόγου των αυτοψιών των πληγέντων κτιρίων για την υποβολή αιτήματος οριοθέτησης της πληγείσας περιοχής και χορήγησης στεγαστικής συνδρομής.
- **Αποστολή αιτήματος** στη Διεύθυνση Οικονομικής και Αναπτυξιακής Πολιτικής/Τμήμα Επιχορηγήσεων Τ.Α. του Υπουργείου Εσωτερικών, για χορήγηση οικονομικής ενίσχυσης σε όσους περιήλθαν σε κατάσταση ανάγκης συνεπεία της δασικής πυρκαγιάς.

Μνημόνιο ενεργειών Προέδρων Δημοτικών Κοινοτήτων Δήμου Κύμης Αλιβερίου

Προπαρασκευαστικές δράσεις

- **Συνεργασία** με το Αυτοτελές Τμήμα Πολιτικής Προστασίας του Δήμου Κύμης Αλιβερίου στη σύνταξη ή επικαιροποίηση του Σχεδίου Αντιμετώπισης Εκτάκτων Αναγκών Εξ Αιτίας Δασικών Πυρκαγιών του Δήμου Κύμης Αλιβερίου .
- **Κοινοποίηση επικαιροποιημένης λίστας** στο Αυτοτελές Τμήμα Πολιτικής Προστασίας του Δήμου Κύμης Αλιβερίου και τα Προγραμμάτων Κοινωνικής Πρόνοιας για μέλη της κοινότητας που δεν έχουν ίδια μέσα και χρήζουν μεταφοράς σε περίπτωση εφαρμογής του μέτρου της οργανωμένης προληπτικής απομάκρυνσης πολιτών.
- **Καταγραφή** των μέσων και του ανθρώπινου δυναμικού σε τοπικό επίπεδο που μπορεί να συμβάλλει στην αντιμετώπιση φυσικών καταστροφών. Υπεύθυνοι των ομάδων πυρασφάλειας των τοπικών κοινοτήτων. Επικαιροποιημένες λίστες εθελοντών – δημοτών (Δημοτική Ομάδα Εθελοντών).

Δράσεις αυξημένης ετοιμότητας για τις περιοχές που το επόμενο 24-ωρο είναι μεγάλη η επικινδυνότητα εκδήλωσης και εξάπλωσης δασικών πυρκαγιών

- **Ενημέρωση** της τοπικής κοινότητας για την επικινδυνότητα εκδήλωσης και εξάπλωσης δασικών πυρκαγιών στην περιοχή.
- Σε συνεννόηση με το Αυτοτελές Τμήμα Πολιτικής Προστασίας του Δήμου Κύμης Αλιβερίου **ενημέρωση** ατόμων από την κοινότητα που δύναται να χρειαστούν μεταφορά σε περίπτωση που εφαρμοστεί το μέτρο της προληπτικής οργανωμένης απομάκρυνσης.
- **Ετοιμότητα** των εθελοντών – δημοτών (Δημοτική Ομάδα Εθελοντών) των Δημοτικών κοινοτήτων.

Δράσεις για την αντιμετώπιση κινδύνων λόγω δασικών πυρκαγιών μετά την εκδήλωσή τους

- **Ενημέρωση** του Δημάρχου Κύμης Αλιβερίου και του Αυτοτελούς Τμήματος Πολιτικής Προστασίας για την επικρατούσα κατάσταση στην οικεία Κοινότητα.
- Σε συνεννόηση με το Αυτοτελές Τμήμα Πολιτικής Προστασίας του Δήμου Κύμης Αλιβερίου , **ενημέρωση του πληθυσμού**, με κάθε θεμιτό μέσο, για συγκέντρωση στα σημεία συγκέντρωσης - σε περίπτωση απουσίας ιδίων μέσων – και την απομάκρυνσή τους. Ενημέρωση του Αυτοτελούς Τμήματος Πολιτικής Προστασίας του Δήμου Κύμης Αλιβερίου για τον απαραίτητο αριθμό των μέσων μεταφοράς για την απομάκρυνση του πληθυσμού.
- **Ενεργοποίηση** των εθελοντών – δημοτών (Δημοτική Ομάδα Εθελοντών) των Δημοτικών κοινοτήτων.

Δράσεις για την άμεση/βραχεία διαχείριση συνεπειών

- **Επιστροφή των πολιτών** στις οικείες τους, σε συνεργασία με το Αυτοτελές Τμήμα Πολιτικής Προστασίας
- **Άμεση παρέμβαση**, κατά το δυνατόν, για την αποκατάσταση των ζημιών επείγοντος χαρακτήρα.
- **Ενημέρωση του Δημάρχου Κύμης Αλιβερίου και του Αυτοτελούς Τμήματος Πολιτικής Προστασίας** για την κατάσταση του οικισμού και την ανάγκη άμεσης αποκατάσταση ζημιών επείγοντος χαρακτήρα .

Μνημόνιο ενεργειών Δημοτικής Επχείρησης Ύδρευσης Αποχέτευσης Κύμης Αλιβερίου (ΔΕΥΑΚΑ)**Προπαρασκευαστικές δράσεις**

- **Συντήρηση** πυροσβεστικών υδροστομιών αρμοδιότητάς της ή εγκατάσταση νέων, σύμφωνα με τις υποδείξεις της οικείας Πυροσβεστικής Υπηρεσίας Κύμης Αλιβερίου (Ν.1590/1986). Σε συνεργασία και από κοινού με την Δ/ση Τεχνικών Υπηρεσιών .
- **Εξασφάλιση** επάρκειας της πίεσης στο δίκτυο ύδρευσης για να λειτουργούν οι πυροσβεστικοί κρουνοί .

Δράσεις αυξημένης ετοιμότητας για τις περιοχές που το επόμενο 24-ωρο είναι μεγάλη η επικινδυνότητα εκδήλωσης και εξάπλωσης δασικών πυρκαγιών

- **Ενημέρωση** του Αυτοτελούς Τμήματος Πολιτικής Προστασίας του Δήμου Κύμης Αλιβερίου και της Πυροσβεστικής Υπηρεσίας Χαλκίδος , με τα υπαγόμενα πυροσβεστικά κλιμάκια Αλιβερίου και Κύμης για την ύπαρξη υδροστομιών εκτός λειτουργίας .
- **Ετοιμότητα** του προσωπικού, των συνεργαζόμενων εργοληπτών, των μέσων και του εξοπλισμού για άμεση παρέμβαση, σε περίπτωση έκτακτης ανάγκης.

Δράσεις για την αντιμετώπιση κινδύνων λόγω δασικών πυρκαγιών μετά την εκδήλωσή τους

- **Συνδρομή** της Πυροσβεστικής Υπηρεσίας, κατόπιν εντολής δημάρχου, για την υποστήριξη του έργου της καθώς και για την αντιμετώπιση εκτάκτων αναγκών και διαχείριση των συνεπειών λόγω δασικών πυρκαγιών . Σχετική ενημέρωση του Αυτοτελούς Τμήματος Πολιτικής Προστασίας του Δήμου Κύμης Αλιβερίου.

Δράσεις για την άμεση/βραχεία διαχείριση συνεπειών

- **Αποστολή συνεργείων** για άμεσο έλεγχο και αποκατάσταση της λειτουργίας τυχόν βλαβών στο δίκτυο ύδρευσης και αποχέτευσης.

ΠΑΡΑΡΤΗΜΑ Δ

**ΠΑΡΑΡΤΗΜΑ Γ-ΕΘΕΛΟΝΤΙΚΕΣ
ΟΡΓΑΝΩΣΕΙΣ**

Στον Δήμο Κύμης Αλιβερίου δραστηριοποιούνται οι ακόλουθες Εθελοντικές Οργανώσεις/Σωματεία. Οι ρόλοι και οι αρμοδιότητες των εθελοντικών οργανώσεων προσδιορίζονται στα Σχέδια Αντιμετώπισης Εκτάκτων Αναγκών λόγω Δασικών Πυρκαγιών της Περιφερειακής Ενότητας και αφορούν τους εθελοντές που είναι ενταγμένοι στο **Μητρώο Εθελοντικών Οργανώσεων και Ειδικευμένων Εθελοντών της Γενικής Γραμματείας Πολιτικής Προστασίας**. Οι εθελοντικές οργανώσεις δύναται να ενεργοποιηθούν από το Σ.Τ.Ο. με βάση τις δράσεις που περιγράφονται στο καταστατικό λειτουργίας τους και με βάση τις αποφάσεις ένταξης του Γενικού Γραμματέα Πολιτικής Προστασίας, οι οποίες καθορίζουν τα γεωγραφικά όρια δράσης τους. Σε περίπτωση έκτακτης ανάγκης οι εθελοντές μοιράζονται ανάλογα με την εκπαίδευση τους και τις ανάγκες, στους τομείς που θα τους επιβάλει ο εκάστοτε υπεύθυνος της ομάδας ή το γραφείο Πολιτικής Προστασίας του Δήμου.

Σημείο συνάντησης των εθελοντών σε περίπτωση εκτάκτου ανάγκης είναι οι χώροι που στεγάζονται οι Δημοτικές Ενότητες (Δημαρχεία προ καποδιστριακών Δήμων)

Η προσέλευση τους θα πρέπει να είναι όσον το δυνατόν πιο άμεση, ντυμένοι κατάλληλα με τον απαραίτητο εξοπλισμό της περίπτωσης (αν υπάρχει).

Εθελοντικές Οργανώσεις με δράσεις Πολιτικής Προστασίας που είναι ενταγμένοι στο Μητρώο Εθελοντικών Οργανώσεων και Ειδικευμένων Εθελοντών της Γενικής Γραμματείας Πολιτικής Προστασίας.

ΟΜΑΔΑ ΔΙΑΣΩΣΗΣ ΕΥΒΟΙΑΣ – S.A.R 312

Απόφαση Ένταξης στο Μητρώο Εθελοντικών Οργανώσεων Πολιτικής Προστασίας (Μ.Ε.Ο.Π.Π) . Με την υπ' αριθμ. 10524/05.07.2023 Απόφασή του Γενικού Γραμματέα Πολιτικής Προστασίας το υπουργείου κλιματικής κρίσης και πολιτικής Προστασίας με ΑΔΑ : ΡΓΑ246ΝΠΘ-Β11

ΣΥΛΛΟΓΟΣ ΕΘΕΛΟΝΤΩΝ ΔΑΣΟΠΥΡΟΣΒΕΣΤΩΝ – ΔΙΑΣΩΣΤΩΝ ΜΕΤΟΧΙΟΥ ΔΙΡΦΥΟΣ

Απόφαση Ένταξης στο Μητρώο Εθελοντικών Οργανώσεων Πολιτικής Προστασίας (Μ.Ε.Ο.Π.Π) . Με την υπ' αριθμ. 42109 /18.12.2023 Απόφασή του Γενικού Γραμματέα Πολιτικής Προστασίας το υπουργείου κλιματικής κρίσης και πολιτικής Προστασίας με ΑΔΑ : ΨΥΠΘ46ΝΠΘ-0ΓΗ

Απόφαση αποδοχής γνωμοδότησης της τριμελούς επιτροπής εξέτασης προσφυγών του άρθρου 2 της υπ' αριθμ. 16126/20.09.2022 Απόφασης (ΑΔΑ : ΨΛ4146ΝΠΘ-ΙΣ2)

**ΕΘΕΛΟΝΤΙΚΗ ΟΜΑΔΑ ΔΑΣΟΠΥΡΟΣΒΕΣΗΣ ΚΟΝΙΣΤΡΩΝ (Ε.Ο.Δ.Κ)
Α.Μ 10/2011**

Πίνακας 24 Εθελοντικές οργανώσεις με δράσεις Πολιτικής Προστασίας

ΣΤΟΙΧΕΙΑ ΕΘΕΛΟΝΤΩΝ ΔΗΜΟΤΩΝ {ΔΗΜΟΤΙΚΗ ΟΜΑΔΑ ΕΘΕΛΟΝΤΩΝ}

Με την υπ' αριθμ. πρωτ. 5094/09.14.2024 κοινοποίηση του εγγράφου με θέμα: « Σύσταση Δημοτικής Ομάδας Εθελοντών Πολιτικής Προστασίας Δήμου Κύμης Αλιβερίου » στους Προέδρους των τοπικών κοινοτήτων του Δήμου Κύμης Αλιβερίου . Δεν δηλώθηκαν εθελοντικές ομάδες από τους Προέδρους .

ΠΑΡΑΡΤΗΜΑ Ε

ΠΑΡΑΡΤΗΜΑ Δ - ΠΛΗΡΩΜΗ ΔΑΠΑΝΩΝ ΣΤΟ ΠΛΑΙΣΙΟ ΔΡΑΣΕΩΝ ΠΟΛΙΤΙΚΗΣ ΠΡΟΣΤΑΣΙΑΣ

Το παρόν προσαρτάται στο ΣΧΕΔΙΟ ΑΝΤΙΜΕΤΩΠΙΣΗΣ ΕΚΤΑΚΤΩΝ ΑΝΑΓΚΩΝ ΕΞ ΑΙΤΙΑΣ ΔΑΣΙΚΩΝ ΠΥΡΚΑΓΙΩΝ ΔΗΜΟΥ ΚΥΜΗΣ ΑΛΙΒΕΡΙΟΥ και αποτελεί αναπόσπαστο τμήμα του

Θέματα που αφορούν το θεσμικό πλαίσιο που διέπει τη διαδικασία πληρωμής δαπανών Πολιτικής Προστασίας σε επίπεδο ΟΤΑ μετά τη δημοσίευση του Ν. 4412/2016 (ΦΕΚ/τ. Α'/ 147), αναφέρονται αναλυτικά στο 6748/9-10-2017 έγγραφο της Δ/σης Σχεδιασμού & Αντιμετώπισης Εκτάκτων Αναγκών της Γ.Γ.Π.Π.

Ειδικότερα, σύμφωνα με το 2/86104/0026/11-09-2017 έγγραφο του Γενικού Λογιστηρίου του Κράτους (ΓΛΚ), κατ' ουσίαν εξακολουθούν να ισχύουν οι προϋποθέσεις που ορίζονταν στο 2/52145/0026/01-07-2014 έγγραφο του Γενικού Λογιστηρίου του Κράτους με ΑΔΑ.:7ΡΝΩΗ-ΨΟ2, στην περίπτωση προσφυγής στη διαδικασία της διαπραγμάτευσης χωρίς προηγούμενη δημοσίευση όταν για λόγους κατεπείγουσας ανάγκης δεν είναι δυνατή η τήρηση των προβλεπόμενων προθεσμιών.

Ακόμη εξακολουθούν να ισχύουν τα διαλαμβανόμενα στο 2/52145/0026/01-07-2014 έγγραφο του Γενικού Λογιστηρίου του Κράτους για δαπάνες που πραγματοποιούνται εκτάκτως, καθώς και για τις λοιπές δαπάνες του άρθρου 9 του Π.Δ. 80/16, στις οποίες ρητά προβλέπονται και οι δαπάνες πολιτικής προστασίας (άρθ. 9 παρ.4), για τις οποίες αναλαμβάνεται η υποχρέωση και δεσμεύεται η απαραίτητη πίστωση αμέσως μετά την παραλαβή του σχετικού λογαριασμού, οπότε και δεσμεύεται η σχετική πίστωση.

Στο πλαίσιο αυτό και έχοντας υπόψη τα 2/52145/0026/1-7-2014 και 2/86104/0026/11-09-2017 έγγραφα του Γενικού Λογιστηρίου του Κράτους, καθώς και το 48852/2014/19-05-2015 (ορθή επανάληψη 05-06-2015) έγγραφο της Δ/σης Οικονομικών Τ.Α του Υπουργείου Εσωτερικών, προκύπτει ότι το θεσμικό πλαίσιο που διέπει την πληρωμή δαπανών Πολιτικής Προστασίας των Περιφερειών ισχύει κατ' αναλογία και στους Δήμους.

Επομένως οι οδηγίες και διευκρινίσεις που παρασχέθηκαν με το υπ. αριθμ. 2/52145/0026/01-07-2014 έγγραφο του Γενικού Λογιστηρίου του Κράτους με Α.Δ.Α.: 7ΡΝΩΗ-ΨΟ2 εξακολουθούν να ισχύουν για τις Περιφέρειες και κατ' αναλογία και για τους Δήμους.

Περαιτέρω με το υπ αρθ. 2/86104/0026/11-09-2017 έγγραφο του Γενικού Λογιστηρίου του Κράτους διευκρινίζονται θέματα που αφορούν:

- στα νομοθετήματα που καταργήθηκαν με το Ν.4412/2016 και τις ισχύουσες πλέον διατάξεις,
- στη διαδικασία ηλεκτρονικών κληρώσεων βάσει της υπ. αριθ. 15299/17-03-2107 απόφασης του Υπουργού Μεταφορών και Υποδομών,
- στη διαδικασία προσδιορισμού της εκτιμώμενης αξίας,
- και στην καταχώρηση του αριθμού ανάληψης υποχρέωσης στο «ΚΗ ΜΔΗΣ», η οποία θεωρείται από το Γενικό Λογιστήριο του Κράτους ότι θα πρέπει να πραγματοποιείται αμέσως μετά την έκδοση της σχετικής απόφασης σύμφωνα και με το αρθρ. 10 παρ.1β. της Υ.Α. 57654/23-05-2017 (Β.1781).

Επισημαίνεται ότι οι φορείς μπορούν να ανατρέχουν στην ιστοσελίδα της Ε.Α.Α.ΔΗ.ΣΥ. (Ενιαία Ανεξάρτητη Αρχή Δημοσίων Συμβάσεων) www.eaad.hsy.gr, όπου στο πεδίο Νομοθεσία μπορούν να ανακτούν το νόμο 4412/2016, με ενσωματωμένες τις τροποποιήσεις του, καθώς και κατευθυντήριες οδηγίες ως προς την εφαρμογή του.

Επίσης σχετικά με το υπ. αριθ..2/16861/0026 από 31-03-2017 έγγραφο του Γενικού Λογιστηρίου του Κράτους, στο οποίο υπάρχει αναφορά στο υπ.αριθμ. 2/86104/0026/11-09-2017 έγγραφο του Γενικού Λογιστηρίου του Κράτους, διευκρινίζεται ότι η σχετική αναφορά, αφορά το θεσμικό πλαίσιο που διέπει την πληρωμή δαπανών για την επείγουσα διαχείριση συμβάντων με επικίνδυνα απόβλητα, στα πλαίσια εφαρμογής της ΚΥΑ 62952/5384/2016 (ΦΕΚ 43268/30-12-2017).

Συμπερασματικά, για την πληρωμή εκτάκτων δαπανών που προκύπτουν από απρόβλεπτα γεγονότα όπως φυσικές, τεχνολογικές και λοιπές καταστροφές και όταν δεν είναι δυνατή η τήρηση των προθεσμιών που προβλέπονται από άλλες διαγωνιστικές διαδικασίες, υπάρχουν διαθέσιμα δύο «εργαλεία».

Το πρώτο εργαλείο είναι η διαδικασία της διαπραγμάτευσης, χωρίς προηγούμενη δημοσίευση, του άρθρου 32 του Ν 4412/2016, το οποίο ακολουθείται για δημόσιες συμβάσεις έργων, προμηθειών και υπηρεσιών.

Το δεύτερο εργαλείο είναι το ΠΔ 80/16 (άρθρο 9), σύμφωνα με το οποίο η ανάληψη υποχρέωσης και η δέσμευση της απαραίτητης πίστωσης για τις δαπάνες που δεν μπορούν να προβλεφθούν (πχ δαπάνες πολιτικής προστασίας), αναλαμβάνονται αμέσως μετά τη γνωστοποίηση του ύψους της οφειλής πχ της παραλαβής του σχετικού λογαριασμού (ΓΛΚ 2/86104/0026/11-9-17). Οι οικονομικές εγκρίσεις δηλαδή που απαιτούνται γίνονται απολογιστικά.

Επισημαίνεται ότι το άρθρο 15 του Π.Δ. 171/87 δεν έχει καταργηθεί ρητά (περ.67 άρθρου 377 του Ν. 4412/2016) από τον Ν.4412/2016 επομένως εξακολουθεί να ισχύει για τους ΟΤΑ Α' βαθμού. (Υπ. Υποδομών Μεταφ. & Δικτ. εγκ.18/ΔΝΣα'/οικ.68559 /Φ.ΕΓΚΥΚΛ./19.10.2016). Επομένως οι ΟΤΑ Α' βαθμού, για δαπάνες μέχρι 5.869,41 €, μπορούν να ακολουθούν τη διαδικασία απευθείας ανάθεσης μικρών έργων κατά εφαρμογή του άρθρου 15 του ΠΔ 171/87 (όπως τροποποιήθηκε με το άρθρο 1 του ΠΔ 229/1999 ΦΕΚ τ.Α194). Ωστόσο για την ανάθεση μικρών έργων, όπως αυτά περιγράφονται στο συγκεκριμένο άρθρο του Π.Δ. 171/1987, εφαρμόζονται οι παρ. 5 & 6 του άρθρου 118 του ν. 4412/2016 (διενέργεια δημόσιας κλήρωσης).

Σημειώνεται ότι σύμφωνα με το άρθρο 23 του Ν. 4915/22 ΦΕΚ 63 Α με τίτλο «Άμεση αντιμετώπιση φυσικών καταστροφών από τους Ο.Τ.Α. α' και β' βαθμού » σε περίπτωση κήρυξης επαιτιλούμενων περιοχών σε κατάσταση ειδικής κινητοποίησης πολιτικής προστασίας σύμφωνα με το άρθρο 26 του ν.4662/2020 (Α' 27), οι Ο.Τ.Α. α' και β' βαθμού στους οποίους ανήκουν οι περιοχές αυτές: α) Για χρονικό διάστημα που δεν δύναται να υπερβαίνει τους έξι (6) μήνες, με απόφαση του οικείου Δημάρχου ή Περιφερειάρχη μπορούν να αναθέτουν κάθε αναγκαία δημόσια σύμβαση προμήθειας, έργου ή υπηρεσίας για την αντιμετώπιση της κατάστασης, εντός των διαθέσιμων πιστώσεων του προϋπολογισμού τους, με τη διαδικασία της διαπραγμάτευσης χωρίς προηγούμενη δημοσίευση κατά την περ. (γ) της παρ. 2 του άρθρου 32 του ν. 4412/2016 (Α' 147). Η απόφαση του προηγούμενου εδαφίου αποτελεί δεσμευτική εισήγηση για την αναμόρφωση του προϋπολογισμού, η οποία εγκρίνεται υποχρεωτικά από το οικείο δημοτικό ή περιφερειακό συμβούλιο, στην πρώτη μετά από την ανάθεση συνεδρίασή του και σε κάθε περίπτωση εντός

**ΔΙ. ΟΔΗΓΟΣ ΧΡΗΣΗΣ ΤΗΣ ΔΙΑΔΙΚΑΣΙΑΣ ΑΠΕΥΘΕΙΑΣ ΑΝΑΘΕΣΗΣ (ΑΡΘΡΟ 118 Ν.4412/2016)
ΓΙΑ ΤΗΝ ΠΛΗΡΩΜΗ ΔΑΠΑΝΩΝ ΠΟΛΙΤΙΚΗΣ ΠΡΟΣΤΑΣΙΑΣ**

Οι παρούσες οδηγίες σκοπό έχουν να υποβοηθήσουν τους Δήμους στην περίπτωση που δεν δύνανται να ικανοποιήσουν τις απαιτούμενες ενέργειες για την δρομολόγηση δράσεων πολιτικής προστασίας με ίδια μέσα και απαιτείται να καταφύγουν στην υλοποίηση της διαδικασίας απευθείας ανάθεσης σε εξωτερικό ανάδοχο.

Στο πλαίσιο αυτό, και για τις κατεπείγουσες απλές τεχνικές εργασίες που δεν απαιτούν μελέτη, ή για υπηρεσίες που πρέπει να υλοποιηθούν κατά τη διάρκεια ή αμέσως μετά από μια φυσική καταστροφή (π.χ πλημμύρες, κατολισθήσεις κλπ.), όπως άντληση πλημμυρικών υδάτων, απομάκρυνση φερτών υλών, άρση καταπτώσεων και εμποδίων στο οδικό δίκτυο, αποφράξεις στο δίκτυο ομβρίων κ.ο.κ. καθώς και για κατεπείγουσες απλές τεχνικές εργασίες μετά από καταστροφικά φαινόμενα οφειλόμενα σε ανθρωπογενή αιτία, οι αναθέτουσες αρχές μπορούν να προσφεύγουν στις διαδικασίες της απευθείας ανάθεσης του άρθρου 118 του Ν. 4412/2016 (ΦΕΚ Α' 147/08-08-2016), εφόσον η εκτιμώμενη αξία της σύμβασης, **εκτός ΦΠΑ, δεν υπερβαίνει τις 20.000€.**

Σύμφωνα με το άρθρο 2 περ. 31 του Ν. 4412/2016 ως «απευθείας ανάθεση» νοείται η διαδικασία ανάθεσης χωρίς εκ των προτέρων δημοσίωση, στο πλαίσιο της οποίας οι αναθέτουσες αρχές/αναθέτοντες φορείς αναθέτουν στον οικονομικό φορέα της επιλογής τους, κατόπιν έρευνας αγοράς και διαβούλευσης με έναν ή περισσότερους οικονομικούς φορείς, σύμφωνα με τα οριζόμενα στο άρθρο 118 του Ν. 4412/2016.

Κρίσιμοι παράμετροι που πρέπει να λαμβάνονται υπόψη προκειμένου για την επιλογή της διαδικασίας απευθείας ανάθεσης για την πληρωμή δαπανών πολιτικής προστασίας είναι:

Α. ΠΙΣΤΟΠΟΙΗΣΗ ΕΚΤΑΚΤΗΣ ΑΝΑΓΚΗΣ

Η απευθείας ανάθεση κατεπείγουσών απλών τεχνικών εργασιών (σωστικές εργασίες), όπως αυτές ορίστηκαν ανωτέρω, δεν προϋποθέτει την έκδοση Απόφασης Κήρυξης σε κατάσταση Έκτακτης Ανάγκης Πολιτικής Προστασίας από τον Γενικό Γραμματέα Πολιτικής Προστασίας.

Το γεγονός ότι από την έκτακτη ανάγκη που έχει δημιουργηθεί κατά τη διάρκεια ή αμέσως μετά από καταστροφικά φαινόμενα οφειλόμενα σε φυσικά ή ανθρωπογενή αιτία προκύπτει άμεσος κίνδυνος βλάβης της περιουσίας και της ζωής των πολιτών, της οικονομίας, των υποδομών, του περιβάλλοντος και των συμφερόντων του Δήμου και πρέπει να πραγματοποιηθούν άμεσες ενέργειες προς άρση αυτών των δυσμενών συνεπειών, μέσω κατεπείγουσών απλών τεχνικών εργασιών (σωστικές εργασίες) δύναται να αποδεικνύεται με πιστοποίηση από την αρμόδια Αστυνομική Αρχή, αρμόδια Πυροσβεστική Υπηρεσία, Δελτίο ΕΜΥ Επιδείνωσης κ.λ.π.

Περαιτέρω σύμφωνα με το άρθρο 58 παρ.2 Ν.3852/2010 «Όταν δημιουργείται άμεσος και προφανής κίνδυνος ή απειλείται άμεση ζημία των δημοτικών συμφερόντων από την αναβολή λήψης απόφασης, ο Δήμαρχος μπορεί να αποφασίσει για θέματα που ανήκουν στην αρμοδιότητα της οικονομικής ή της επιτροπής ποιότητας ζωής. Στην περίπτωση αυτή οφείλει να υποβάλει προς έγκριση τη σχετική απόφαση

του κατά την επόμενη συνεδρίαση της αντίστοιχης επιτροπής.

Β. ΚΑΤΕΠΕΙΓΟΥΣΕΣ ΑΠΛΕΣ ΤΕΧΝΙΚΕΣ ΕΡΓΑΣΙΕΣ (ΣΩΣΤΙΚΕΣ ΕΡΓΑΣΙΕΣ) ΚΑΙ ΔΑΠΑΝΕΣ ΠΟΛΙΤΙΚΗΣ ΠΡΟΣΤΑΣΙΑΣ

Οι δαπάνες που προκαλούνται για κατεπείγουσες απλές τεχνικές εργασίες (σωστικές εργασίες) εντάσσονται στις κατ' εξαίρεση δαπάνες που πραγματοποιούνται εκτάκτως (δαπάνες για τις οποίες από τη φύση τους δεν είναι δυνατή η τήρηση της διαδικασίας του άρθρου 4 του Π.Δ 80/2016), σύμφωνα με τηρητή πρόβλεψη του άρθρου 9 παρ. 4 του Π.Δ 80/2016 σύμφωνα με το οποίο η ανάληψη υποχρέωσης και η δέσμευση της απαραίτητης πίστωσης για τις δαπάνες που δεν μπορούν να προβλεφθούν (πχ δαπάνες πολιτικής προστασίας), αναλαμβάνονται αμέσως μετά τη γνωστοποίηση του ύψους της οφειλής πχ της παραλαβής του σχετικού λογαριασμού (ΓΛΚ 2/86104/0026/11-9-17). Οι οικονομικές εγκρίσεις δηλαδή που απαιτούνται γίνονται απολογιστικά. Στην απόφαση ανάληψης, υποχρέωσης θα πρέπει να γίνεται σαφής αναφορά στη συγκεκριμένη δραστηριότητα που εξυπηρετεί από την πραγματοποίηση της δαπάνης (ύψος ποσού, διάρκεια γεγονότος, παρεχόμενη υπηρεσία κ.λ.π).

Γ. Δήμοι ως Αναθέτουσες Αρχές

Οι Δήμοι αποτελούν σύμφωνα με το άρθρο 2 παρ 1 περ 2 & 3 και Παράρτημα 1 του Προσαρτήματος Α' του Ν. 4412/2016 «μη κεντρικές αναθέτουσες αρχές».

Μη Κεντρικές Αναθέτουσες Αρχές, κατά την έννοια του άρθρου 2 παρ. 1 περίπτωση 3 του Ν.4412/2016, νοούνται όλες οι αναθέτουσες αρχές που δεν είναι ΚΚΑ (Κεντρικές Αναθέτουσες Αρχές).

Δ. ΔΙΑΔΙΚΑΣΙΑ ΑΠΕΥΘΕΙΑΣ ΑΝΑΘΕΣΗΣ ΤΟΥ ΑΡΘΡΟΥ 118 ΤΟΥ Ν. 4412/2016

• ΤΕΧΝΙΚΗ ΕΠΑΡΚΕΙΑ

Σύμφωνα με το άρθρο 44 του Ν.4412/2016 απαραίτητη προϋπόθεση για τη διεξαγωγή της διαδικασίας σύναψης, την εποπτεία και την επίβλεψη δημόσιας σύμβασης έργου ή μελέτη είναι η Τεχνική επάρκεια αναθετουσών αρχών στις δημόσιες συμβάσεις έργων και μελετών.

Σε περίπτωση που η τεχνική υπηρεσία θεωρείται υπηρεσία που δεν έχει τεχνική επάρκεια και η διεξαγωγή της διαδικασίας σύναψης, η εποπτεία και η επίβλεψη των δημοσίων συμβάσεων, έργων ή μελετών αρμοδιότητάς της, διενεργούνται, με προγραμματική σύμβαση από την τεχνική υπηρεσία του εποπτεύοντος την αναθέτουσα αρχή φορέα ή της οικείας περιφέρειας ή από άλλη τεχνική υπηρεσία φορέων της Γενικής Κυβέρνησης της περίπτωσης β' της παρ.1 του άρθρου 14 του ν. 4270/2014 (Α' 143).

Ειδικά για τις τεχνικές υπηρεσίες Δήμων που δεν έχουν τεχνική επάρκεια ή έχουν τεχνική επάρκεια, μπορούν, ύστερα από βεβαίωση του Προϊσταμένου της οικείας τεχνικής σε περίπτωση έλλειψης αυτού, ύστερα από βεβαίωση Δημάρχου, να συνάπτουν προγραμματική σύμβαση κατά τις διατάξεις των άρθρων 12 και 44 του Ν. 4412/2016 (Α' 147).

- **ΑΡΜΟΔΙΑ ΟΡΓΑΝΑ ΓΙΑ ΤΗ ΔΙΕΝΕΡΓΕΙΑ ΤΗΣ ΔΙΑΔΙΚΑΣΙΑΣ**

Η απευθείας ανάθεση διενεργείται από τις αρμόδιες υπηρεσίες της αναθέτουσας αρχής, χωρίς να απαιτείται η συγκρότηση συλλογικού οργάνου (Δημοτικού Συμβουλίου) για τον σκοπό αυτό. (άρθρο 118 παρ.2 του Ν.4412/2016).

Επομένως για την εκκίνηση της διαδικασίας ανάθεσης δημόσιας σύμβασης έργου, προμήθειας ή γενικής υπηρεσίας απαιτείται απόφαση Δημάρχου χωρίς προηγούμενη απόφαση του συμβουλίου. (άρθρο 209 παρ.9 του Ν.3463/2006, όπως τροποποιήθηκε από την περίπτ. 38 της παρ. 1 του άρθρου 377 του Ν. 4412/2016)

- **ΠΡΟΘΕΣΜΙΕΣ**

Χρονικό σημείο έναρξης διαδικασίας είναι η ημερομηνία αποστολής προς τους οικονομικούς φορείς της πρώτης πρόσκλησης υποβολής προσφοράς ή της πρώτης πρόσκλησης συμμετοχής σε διαπραγμάτευση .

Η πρόσκληση δεν απαιτείται να αναρτηθεί στο ΚΗΜΔΗΣ (άρθρο 120 παρ.3 Ν.4412/2016).

- **ΕΚΤΙΜΩΜΕΝΗ ΑΞΙΑ- ΧΡΗΜΑΤΙΚΟ ΟΡΙΟ**

./ Η προσφυγή στη διαδικασία αυτή επιτρέπεται όταν η εκτιμώμενη αξία της σύμβασης, **εκτός ΦΠΑ, δεν υπερβαίνει τις 20.000€.**

./ Μπορούν να ανατεθούν από κάθε αναθέτουσα αρχή κατ' έτος, μία ή περισσότερες συμβάσεις, συνολικού προϋπολογισμού μέχρι ποσοστού δέκα τοις εκατό (10%) των πιστώσεων της αναθέτουσας αρχής κατ' έτος, για ανάθεση συμβάσεων έργων, μελετών και παροχής τεχνικών και λοιπών επιστημονικών υπηρεσιών, αντίστοιχα. Συμβάσεις που συνάπτονται κατά παράβαση των ανωτέρω είναι άκυρες και δεν παράγουν έννομα αποτελέσματα .

./ Δυνατότητες χρηματοδότησης που χρησιμοποιούνται στη διαδικασία απευθείας ανάθεσης μπορούν να προέρχονται από ίδιους πόρους, Κεντρικούς Αυτοτελείς πόρους (ΚΑΠ) κλπ ή από Επιχειρησιακά Προγράμματα ή άλλες χρηματοδοτικές πηγές, όπως ΤΠ&Δ, ΠΔΕ, Πράσινο Ταμείο.

- **ΚΑΝΟΝΕΣ ΔΗΜΟΣΙΟΤΗΤΑΣ**

./ Οι αναθέτουσες αρχές/αναθέτοντες φορείς έχουν την ευχέρεια να απευθύνονται σε συγκεκριμένους οικονομικές φορείς της επιλογής τους.

Η ευχέρεια αυτή δεν αποκλείει την πιθανότητα άλλος οικονομικός φορέας να υποβάλει προσφορά στο πλαίσιο της διαδικασίας της απευθείας ανάθεσης. Στην περίπτωση αυτή, η αναθέτουσα αρχή/αναθέτων φορέας θα πρέπει να εξετάσει και την εν λόγω προσφορά .

./ Μετά την έκδοση της απόφασης απευθείας ανάθεσης, η αναθέτουσα αρχή δημοσιεύει αυτή στο ΚΗ ΜΔΗΣ, σύμφωνα με την παρ. 3 του άρθρου 38 του ν. 4412/2016

Σχέδιο Αντιμετώπισης Έκτακτων Αναγκών Εξ Αιτίας Δασικών Πυρκαγιών Δήμου Κύμης Αλιβερίου 2024

- ./ Ειδικά για τις δημόσιες συμβάσεις έργων, μελετών και παροχής τεχνικών και λοιπών συναφών επιστημονικών υπηρεσιών, στην παρ. 5 του άρθρου 118 Ν.4412/2016 προβλέπεται κάθε αναθέτουσα αρχή προκειμένου να προβεί στη διαδικασία της απευθείας ανάθεσης να δημοσιεύει, μία φορά κατ' έτος και για διάστημα είκοσι ημερών, πρόσκληση για την κατάρτιση καταλόγων ενδιαφερομένων ανά κατηγορίες έργων/μελετών.
- ./ Στην πρόσκληση, η Αναθέτουσα Αρχή μπορεί να ζητεί από τους ενδιαφερόμενους να πληρούν απαιτήσεις ειδικής τεχνικής ικανότητας, για την εγγραφή τους στους καταλόγους (άρθρο 118 παρ.5 Ν. 4412/2016). Στους καταλόγους εγγράφονται τουλάχιστον τρεις (3) ενδιαφερόμενους, διαφορετικά ο κατάλογος δεν ισχύει.

- **ΠΕΡΙΕΧΟΜΕΝΟ ΑΠΟΦΑΣΗΣ ΑΠΕΥΘΕΙΑΣ ΑΝΑΘΕΣΗΣ**

Η απόφαση ανάθεσης περιέχει κατ' ελάχιστο (άρθρο 118 παρ.3 Ν. 4412/2016):

- ./ την επωνυμία και τα στοιχεία επικοινωνίας της αναθέτουσας αρχής, περιγραφή του αντικειμένου της σύμβασης και της αξίας της,
- ./ όνομα και στοιχεία επικοινωνίας του οικονομικού φορέα στον οποίο ανατίθεται η σύμβαση,
- ./ κάθε άλλη πληροφορία που η αναθέτουσα αρχή κρίνει απαραίτητη

Αν παραβιασθεί η υποχρέωση για τα ανωτέρω, η σύμβαση είναι αυτοδίκαια άκυρη.

- **Ειδικότερες περιπτώσεις**

- ./ Κατ' εξαίρεση, στην περίπτωση ορεινών ή νησιωτικών δήμων, και όταν έπειτα από τη σχετική πρόσκληση της αναθέτουσας αρχής δεν είναι δυνατή η κατάρτιση καταλόγου με τουλάχιστον τρεις (3) οικονομικούς φορείς, τότε η αναθέτουσα αρχή μπορεί να προβεί στη διαδικασία της απευθείας ανάθεσης σύμβασης έργου, μελέτης ή παροχής τεχνικών και λοιπών συναφών επιστημονικών υπηρεσιών χωρίς κλήρωση
- ./ Η διαγωνιστική διαδικασία της απευθείας ανάθεσης του άρθρου 118 Ν.4412/2016 μπορεί να ολοκληρωθεί έστω κι αν έχει υποβληθεί μόνο μία προσφορά σύμφωνα με το άρθρο 106 του Ν. 4412/2016, όπου και ορίζονται οι περιπτώσεις ματαίωσης διαγωνιστικών διαδικασιών. Σύμφωνα με το άρθρο 106 του Ν. 4412/2016 δεν προβλέπεται ως λόγος ματαίωσης η υποβολή μίας και μόνο προσφοράς, οπότε, στην περίπτωση αυτή, οι διαγωνιστικές διαδικασίες ολοκληρώνονται κανονικά. Υφίσταται δυνατότητα ματαίωσης (με ειδικά αιτιολογημένη απόφαση της αναθέτουσας αρχής), εφόσον η μοναδική προσφορά κριθεί ως μη συμφέρουσα από οικονομική άποψη, βάσει του άρθρου 106, παρ. 2, περ. δ'¹⁸ του Ν. 4412/2016
- ./ Για την επιλογή του αναδόχου διενεργείται δημόσια ηλεκτρονική κλήρωση από επιτροπή που ορίζεται από την αναθέτουσα αρχή, μεταξύ αυτών που περιλαμβάνονται στον ανωτέρω κατάλογο.

¹⁸ Ενιαία Ανεξάρτητη Αρχή Δημοσίων Συμβάσεων, Ερώτηση-Απάντηση 25 «Συχνές ερωτήσεις - απαντήσεις (F.A.Q) σε σχέση με το Ν. 4412/2016 (Α' 147) «Δημόσιες Συμβάσεις έργων, προμηθειών και υπηρεσιών (προσαρμογή στις Οδηγίες 2014/24/ΕΕ ΚΑΙ 2014/25/ΕΕ)», Ιστοσελίδα . Ανακτήθηκε την 01-11-2023 από: <https://rb.gy/hshuie>

Σχέδιο Αντιμετώπισης Έκτακτων Αναγκών Εξ Αιτίας Δασικών Πυρκαγιών Δήμου Κύμης Αλιβερίου 2024

./ Μετά την υπογραφή της σύμβασης, ο ανάδοχος διαγράφεται υποχρεωτικά από τον κατάλογο της ηλεκτρονικής κλήρωσης και δεν συμμετέχει στις επόμενες κληρώσεις του έτους.

Σύμφωνα με το άρθρο 46 του Ν. 5075/2023, το Υπουργείο Κλιματικής Κρίσης και Πολιτικής Προστασίας με την σύμπραξη του Υπουργείου Εθνικής Οικονομίας και Οικονομικών, για την κάλυψη των αναγκών των πλυτωμένων από κατάσταση έκτακτης ανάγκης ή από επικείμενο κίνδυνο καθώς και την αποθήκευση ειδών πρώτης ανάγκης και επισιτιστικής βοήθειας, δύναται να προβαίνει σε σύναψη μίσθωσης ή παραχώρηση χρήσης με αντάλλαγμα κτιρίων, αποθηκών και χώρων ιδιοκτησίας ιδιωτών ή άλλων φορέων του ελληνικού δημοσίου με την διαδικασία της διαπραγμάτευσης χωρίς προηγούμενη δημοσίευση του άρθρου 32 του Ν. 4412/2015 (ΦΕΚ 147/Α'), κατά παρέκκλιση του Ν. 3120/2003 (ΦΕΚ 76/Α'), καθώς και κάθε διάταξης περί μισθώσεων του ελληνικού δημοσίου. Ομοίως, για τα τουριστικά καταλύματα (αρ.47, Ν. 5075/2023).

Σχέδιο Αντιμετώπισης Έκτακτων Αναγκών Εξ Αιτίας Δασικών Πυρκαγιών Δήμου Κύμης Αλιβερίου 2024

ΠΑΡΑΡΤΗΜΑ ΣΤ

ΠΑΡΑΡΤΗΜΑ ΣΤ - ΤΗΛΕΦΩΝΙΚΟΣ ΚΑΤΑΛΟΓΟΣ ΦΟΡΕΩΝ ΚΑΙ ΥΠΗΡΕΣΙΩΝ

Παρατίθεται ονομαστικός τηλεφωνικός κατάλογος όλων των φορέων και υπηρεσιών, σε επίπεδο Δήμου Κύμης Αλιβερίου .

ΔΗΜΑΡΧΟΣ ΚΥΜΗΣ ΑΛΙΒΕΡΙΟΥ		
ΝΙΚΟΛΑΟΣ ΜΠΑΡΑΚΟΣ	22233-50201 6974123861	Dimos.kimis- aliveriou@09025.syzefxis.gov.gr
ΓΡΑΜΜΑΤΕΙΑ ΔΗΜΑΡΧΟΥ		
ΑΙΚΑΤΕΡΙΝΗ ΤΟΛΙΑ	22233-50201	Dimos.kimis- aliveriou@09025.syzefxis.gov.gr
ΑΙΚΑΤΕΡΙΝΗ ΠΕΠΠΑ	22233-50201	Dimos.kimis- aliveriou@09025.syzefxis.gov.gr
ΤΗΛΕΦΩΝΑ 24ΩΡΗΣ ΧΡΗΣΗΣ		
Τηλεφωνικό κέντρο	22233-50201	Dimos.kimis- aliveriou@09025.syzefxis.gov.gr
ΠΡΩΤΟΚΟΛΛΟ		
ΠΑΠΑΒΑΣΙΛΕΙΟΥ ΓΕΩΡΓΙΟΣ	22233-50216	Pap.ge@0902.syzefxis.gov.gr

ΓΕΝΙΚΟΣ ΓΡΑΜΜΑΤΕΑΣ ΔΗΜΟΥ ΚΥΜΗΣ ΑΛΙΒΕΡΙΟΥ		
ΜΑΘΙΟΥΔΑΚΗΣ ΓΕΩΡΓΙΟΣ	6942234972	mathioug@hotmail.com g.mathioudakis@kimis-aliveriou.gr

ΑΥΤΟΤΕΛΕΣ ΤΜΗΜΑ ΠΟΛΙΤΙΚΗΣ ΠΡΟΣΤΑΣΙΑΣ		
Αναπληρώτρια προϊσταμένη του αυτοτελές γραφείου πολιτικής προστασίας ΥΠΑΤΙΔΗ ΠΑΝΑΓΙΩΤΑ	6983291484	p.yratidi@kimis-aliveriou.gr
ΑΝΤΙΔΗΜΑΡΧΟΣ ΠΟΛΙΤΙΚΗΣ ΠΡΟΣΤΑΣΙΑΣ		
ΑΝΤΙΔΗΜΑΡΧΟΣ Πολιτικής Προστασίας ΚΩΝ/ΝΟΣ ΔΗΜΑΣ	6977401605	dimas.costas@gmail.com
ΕΝΤΕΤΑΛΜΕΝΟΣ ΔΗΜΟΤΙΚΟΣ ΣΥΜΒΟΥΛΟΣ Πολιτικής Προστασίας ΚΟΚΚΟΣ ΝΙΚΟΣ	6976769292	nikcocos@gmail.com

Σχέδιο Αντιμετώπισης Έκτακτων Αναγκών Εξ Αιτίας Δασικών Πυρκαγιών Δήμου Κύμης Αλιβερίου 2024

ΑΝΤΙΔΗΜΑΡΧΟΙ ΔΗΜΟΥ ΚΥΜΗΣ ΑΛΙΒΕΡΙΟΥ Και τηλέφωνα Δημοτικών Ενοτήτων			
A/A	ΟΝΟΜΑΤΕΠΩΝΥΜΟ	ΤΗΛΕΦΩΝΑ	E-mail
1	Αντιδήμαρχος ΤΑΜΥΝΕΩΝ ΣΤΡΟΥΜΠΟΥΛΗΣ ΓΙΩΡΓΟΣ ΕΔΡΑ ΤΟΥ ΔΗΜΟΥ	6973031023 22233-50201	stroumpoulisgeorgios@gmail.com
2	Αντιδήμαρχος ΔΥΣΤΙΩΝ ΧΟΥΛΙΑΡΑΣ ΣΤΑΜΑΤΗΣ ΔΗΜΟΤΙΚΗΣ ΕΝΩΤΗΤΑΣ	6944737918 22233- 50111 22230-52120	houliarasgroup@gmail.com
3	Αντιδήμαρχος ΑΥΛΩΝΟΣ ΓΕΩΡΓΙΟΣ ΠΑΠΟΥΤΣΗΣ ΔΗΜΟΤΙΚΗΣ ΕΝΩΤΗΤΑΣ	6982405415 22230- 32340	papoutsis100giorgos@gmail.com
4	Αντιδήμαρχος ΚΟΝΙΣΤΡΩΝ ΔΗΜΑΣ ΚΩΝ/ΝΟΣ ΔΗΜΟΤΙΚΗΣ ΕΝΩΤΗΤΑΣ	6977401605 22223-50201	k.dimas@kimis-aliveriou.gr
5	Αντιδήμαρχος ΚΥΜΗΣ ΑΡΓΗΡΗΣ ΠΑΦΡΑΣ ΔΗΜΟΤΙΚΗΣ ΕΝΩΤΗΤΑΣ	6945634686 22223-50201	pafras100@gmail.com

Διεύθυνση Τεχνικών Υπηρεσιών και Δόμησης			
	Διευθύντρια της Διεύθυνσης Τεχνικών Υπηρεσιών και Δόμησης ΑΓΓΕΛΙΚΗ ΤΟΛΙΖΑ	22233-50240	a.toliza@kimis-aliveriou.gr atoliza@hotmail.com
	Αναπληρωτής προϊστάμενος του τμήματος Τεχνικών Υπηρεσιών ΝΙΚΟΛΑΟΣ ΔΗΜΟΥ	22233-50244	n.dimou@kimis-aliveriou.gr
	Αναπληρωτής προϊστάμενος του τμήματος Υπηρεσίας Δόμησης ΝΙΚΟΛΑΟΣ ΓΙΑΤΡΑΣ	22223-51213	n.giatras@kimis-aliveriou.gr ip_dom@kimis-aliveriou.gr

Διεύθυνση Τεχνικών Υπηρεσιών		
ΜΠΑΙΡΑΚΤΑΡΗΣ ΙΩΑΝΝΗΣ (Πολ. Μηχανικός)	22233 50238	i.mpairaktaris@kimis-aliveriou.gr
ΚΟΥΚΟΥΒΑΟΣ ΘΑΝΑΣΗΣ (Μηχανολόγος Μηχ.)	22233 50243	u.koukoubaos@kimis-aliveriou.gr
ΑΥΓΟΥΣΤΑΚΗΣ ΑΙΜΙΛΙΟΣ (Ηλεκτρολόγος μηχ.)	22233 50217	e.aygustakis@kimis-aliveriou.gr
ΝΤΑΜΙΛΑΚΗ ΜΑΡΙΑ		

Σχέδιο Αντιμετώπισης Έκτακτων Αναγκών Εξ Αιτίας Δασικών Πυρκαγιών Δήμου Κύμης Αλιβερίου 2024

(Μηχανολόγος Μηχ.)	22233 50242	m.ntamilaki@kimis-aliveriou.gr
Μηνάς Παπαδόπουλος (Πολιτικός Μηχ.)	22233 50243	m.papadopoylos@kimis-aliveriou.gr
ΜΠΟΥΡΑΪΜΗ ΧΑΡΙΚΛΕΙΑ (Μηχανολόγος Μηχ.)	22233 50235	x.mpoyraimi@kimis-aliveriou.gr

Διεύθυνση Περιβάλλοντος		
α) Τμήμα Καθαριότητας και Ανακύκλωσης - Γραφείο Καθαριότητας και Ανακύκλωσης.		
β) Τμήμα Πρασίνου - Γραφείο Συντήρησης Πρασίνου.		
γ) Τμήμα Οχημάτων και Μηχανημάτων		
Δ/ΝΤΡΙΑ της Δ/ΣΗΣ ΠΕΡΙΒΑΛΛΟΝΤΟΣ	22233 50235 6979842393	o.mpokari@kimis-aliveriou.gr
ΟΛΓΑ ΜΠΟΚΑΡΗ ΧΡΗΣΤΟΣ ΠΑΝΑΓΙΑΡΗΣ	22233 50235	x.panagiaris@kimis-aliveriou.gr
ΕΡΓΟΤΑΞΙΟ : ΑΛΙΒΕΡΙΟΥ – ΔΥΣΤΙΩΝ ΑΝΔΡΕΑΣ ΕΛΕΥΘΕΡΙΟΥ	22230 22306	a.eleyueriou@kimis-aliveriou.gr
ΕΡΓΟΤΑΞΙΟ : ΑΥΛΩΝΟΣ ΠΑΠΑΡΟΥΝΗΣ ΒΑΣΙΛΗΣ	22230 31111	paparounis@kimis-aliveriou.gr
ΕΡΓΟΤΑΞΙΟ : ΚΥΜΗΣ	22220 58252	
ΤΜΗΜΑΤΑΡΧΗΣ ΠΡΑΣΙΝΟΥ ΣΠΥΡΟΣ ΠΑΠΠΑΣ	22233- 50111 22230-52120	s.papas@kimis-aliveriou.gr

ΔΙΕΥΘΥΝΣΗ ΔΙΟΙΚΗΤΙΚΩΝ ΚΑΙ ΚΟΙΝΩΝΙΚΩΝ ΥΠΗΡΕΣΙΩΝ		
ΔΙΕΥΘΥΝΤΡΙΑ ΔΙΟΙΚΗΤΙΚΩΝ ΥΠΗΡΕΣΙΩΝ	22223-50030 6974304045	f.diamanti@kimis-aliveriou.gr
ΦΩΤΕΙΝΗ ΔΙΑΜΑΝΤΗ		
ΤΜ/ΡΧΗΣ ΔΙΟΙΚΗΤΙΚΗΣ ΥΠΗΡΕΣΙΑΣ	22233 50201 6974892350	a.tolia@kimis-aliveriou.gr
ΑΙΚΑΤΕΡΙΝΗ ΤΟΛΙΑ		
ΤΜΗΜΑΤΑΡΧΗΣ ΚΩΝ/ΝΟΣ ΑΠΟΣΤΟΛΟΥ	22233-50201 6974892350	k.apostolou@kimis-aliveriou.gr

Σχέδιο Αντιμετώπισης Έκτακτων Αναγκών Εξ Αιτίας Δασικών Πυρκαγιών Δήμου Κύμης Αλιβερίου 2024

ΔΙΕΥΘΥΝΣΗ ΟΙΚΟΝΟΜΙΚΩΝ ΥΠΗΡΕΣΙΩΝ Α) Τμήμα Προϋπολογισμού, Λογιστηρίου και Προμηθειών Β) Τμήμα Εσόδων, Ταμείου και Δημοτικής Περιουσίας		
ΔΙΕΥΘΥΝΤΡΙΑ ΟΙΚΟΝΟΜΙΚΩΝ ΥΠΗΡΕΣΙΩΝ	2223-50227 69782270162	a.karapa@kimis-aliveriou.gr
ΑΝΑΣΤΑΣΙΑ ΚΑΡΑΠΑ		
ΤΜ/ΡΧΗΣ ΟΙΚΟΝΟΜΙΚΗΣ ΥΠΗΡΕΣΙΑ	22233 50218	<u>k.panagiotou@kimis-aliveriou.gr</u>
ΚΑΤΕΡΙΝΑ ΠΑΝΑΓΙΩΤΟΥ		
ΠΡΟΜΗΘΕΙΩΝ	22233 50229	a.kritsiotis@kimis-aliveriou.gr
ΑΘΑΝΑΣΙΟΣ ΚΡΙΤΣΙΩΤΗΣ		
ΠΡΟΜΗΘΕΙΩΝ	22233 50224	a.michalopoulou@kimis-aliveriou.gr
ΑΝΑΣΤΑΣΙΑ ΜΙΧΑΛΟΠΟΥΛΟΥ		
ΕΣΟΔΩΝ ΠΑΛΟΓΟΥ ΙΩΑΝΝΑ	2223350226 6948620662	i.palogou@kimis-aliveriou.gr
ΕΣΟΔΩΝ ΜΑΡΙΑ ΜΠΑΙΡΑΚΤΑΡΗ	2223350226	m.mpairaktari@kimis-aliveriou.gr

ΔΙΕΥΘΥΝΣΗ Κ.Ε.Π		
ΔΙΕΥΘΥΝΤΡΙΑ ΣΟΦΙΑ ΠΟΘΗΤΑΚΗ Κ.Ε.Π ΑΥΛΩΝΑΡΙΟΥ	2223-032341 6977783685	
ΤΜΗΜΑΤΑΡΧΗΣ ΠΑΝΑΓΙΩΤΗΣ ΚΑΡΟΖΗΣ Κ.Ε.Π ΑΥΛΩΝΑΡΙΟΥ	2223-032341 6977485855	
ΚΕΠ ΤΑΜΥΝΕΩΝ	<u>22230-29820</u>	
ΚΕΠ ΚΟΝΙΣΤΡΩΝ	<u>22220-29516</u>	
ΚΕΠ ΚΥΜΗΣ	<u>22223-50420</u>	

Σχέδιο Αντιμετώπισης Έκτακτων Αναγκών Εξ Αιτίας Δασικών Πυρκαγιών Δήμου Κύμης Αλιβερίου 2024

Δ..Ε.Υ.Α.Κ.Α	
ΔΗΜΟΤΙΚΗ ΕΝΟΤΗΤΑ ΤΑΜΥΝΕΩΝ Α). ΠΡΟΕΔΡΟΣ ΠΑΠΑΔΙΟΧΟΣ ΓΕΩΡΓΙΟΣ Β). ΓΕΝΙΚΟΣ ΔΙΕΥΘΥΝΤΗΣ ΣΤΡΟΥΜΠΟΥΛΗΣ ΒΑΣΙΛΗΣ	22230-25276 22230-57012 deyakyal@gmail.com 6944321532 <u>papadio49@yahoo.gr</u> 6944240194
ΔΗΜΟΤΙΚΗ ΕΝΟΤΗΤΑ ΑΥΛΩΝΟΣ	22230-31800
ΔΗΜΟΤΙΚΗ ΕΝΟΤΗΤΑ ΚΟΝΙΣΤΡΩΝ	22223-50218
ΔΗΜΟΤΙΚΗ ΕΝΟΤΗΤΑ ΚΥΜΗΣ	22220-22400
ΔΗΜΟΤΙΚΗ ΕΝΟΤΗΤΑ ΔΥΣΤΙΩΝ	22233-50111

Πίνακας 27 Προσωπικό του Δήμου Κύμης Αλιβερίου

Σχέδιο Αντιμετώπισης Έκτακτων Αναγκών Εξ Αιτίας Δασικών Πυρκαγιών Δήμου Κύμης Αλιβερίου 2024
ΣΤ.1. ΟΝΟΜΑΣΤΙΚΟΣ ΚΑΤΑΛΟΓΟΣ ΠΡΟΕΔΡΩΝ ΚΟΙΝΟΤΗΤΩΝ ΤΟΥ ΔΗΜΟΥ ΚΥΜΗΣ ΑΛΙΒΕΡΙΟΥ

ΤΗΛΕΦΩΝΑ ΠΡΟΕΔΡΩΝ			
ΔΗΜΟΤΙΚΗ ΕΝΟΤΗΤΑ ΤΑΜΥΝΕΩΝ			
	ΑΛΕΞΗΣ ΠΡΟΚΟΠΗΣ	6946349404	prokopisalexis@hotmail.com
ΔΗΜΟΤΙΚΗ ΕΝΟΤΗΤΑΣ ΚΥΜΗΣ			
	ΡΟΥΣΟΣ ΑΝΤΩΝΙΟΣ	6975739888	galaxidi2005@yahoo.gr

ΔΗΜΟΤΙΚΗ ΕΝΟΤΗΤΑ ΑΥΛΩΝΟΣ			
1	ΑΓΙΟΣ ΓΕΩΡΓΙΟΣ	6971642654	vamoag00@gmail.com
	ΜΟΥΝΤΡΙΧΑΣ ΒΑΣΙΛΕΙΟΣ		
2	ΑΥΛΩΝΑΡΙ	6974029905	mavromatisvas@gmail.com
	ΜΑΥΡΟΜΑΤΗΣ ΒΑΣΙΛΕΙΟΣ		
3	ΑΧΑΛΔΕΡΗ	6972291836	panoskargas56@gmail.com
	ΚΑΡΓΑΣ ΠΑΝΑΓΙΩΤΗΣ		
4	ΟΚΤΩΝΙΑ	6978443932	takisvardakostas@gmail.com
	ΒΑΡΔΑΚΩΣΤΑΣ ΠΑΝΑΓΙΩΤΗΣ		
5	ΟΡΙΟ	6944240200	dimitriskiousiss@gmail.com
	ΚΙΟΥΣΗΣ ΔΗΜΗΤΡΙΟΣ		
6	ΠΥΡΓΙ ΕΚΠΡΟΣΩΠΟΣ	6988284462	dimitrisxt600@hotmail.com
	ΓΙΑΝΝΑΚΟΣ ΔΗΜΗΤΡΙΟΣ		
7	ΩΡΟΛΟΓΙ ΕΚΠΡΟΣΩΠΟΣ	6944583528	Tasosmaragos47@gmail
	ΜΑΡΑΓΚΟΣ ΑΝΑΣΤΑΣΙΟΣ		

Σχέδιο Αντιμετώπισης Έκτακτων Αναγκών Εξ Αιτίας Δασικών Πυρκαγιών Δήμου Κύμης Αλιβερίου 2024

ΔΗΜΟΤΙΚΗ ΕΝΟΤΗΤΑ ΔΥΣΤΙΩΝ			
1	ΑΡΓΥΡΟ ΧΑΣΑΠΗΣ ΝΙΚΟΛΑΟΣ	6937452114	chasapesnikos@gmail.com
2	ΒΕΛΟΣ ΜΠΟΚΑΡΗΣ ΑΓΓΕΛΗΣ	6976888718	athinamitakou@gmail.com
3	ΔΥΣΤΟΣ	6974364461	billkat00@gmail.com
4	ΖΑΡΑΚΕΣ ΤΡΑΝΟΣ ΧΡΗΣΤΟΣ	6978443622	christostranos@gmail.com
5	ΚΟΣΚΙΝΑ ΜΠΟΥΡΑΝΤΑΣ ΣΤΑΜΑΤΙΟΣ	6907145297	stamatisb0@gmail.com
6	ΚΡΙΕΖΑ ΛΟΥΙΖΟΥ ΓΕΩΡΓΙΑ	6942055729	georgialouizou3@gmail.com
7	ΛΕΠΟΥΡΑ ΗΛΙΑΣ ΑΛΕΞΑΝΔΡΟΣ	6945464310	alekosilias7@gmail.com
8	ΠΕΤΡΙΕΣ ΤΣΑΚΟΥ-ΜΑΡΙΝΟΥ ΜΑΡΙΑ	6987608260	tsakoumaria09@gmail.com tsakoumaria09@gmail.com

Σχέδιο Αντιμετώπισης Έκτακτων Αναγκών Εξ Αιτίας Δασικών Πυρκαγιών Δήμου Κύμης Αλιβερίου 2024

ΔΗΜΟΤΙΚΗ ΕΝΟΤΗΤΑ ΚΟΝΙΣΤΡΩΝ			
1	ΑΓΙΟΣ ΒΛΑΣΗΣ	6972959257	d.myrkos@aade.gr
	ΜΥΡΚΟΣ ΔΗΜΗΤΡΙΟΣ		
2	ΑΝΩ ΚΟΥΡΟΥΝΙ-ΕΚΠΡΟΣΩΠΟΣ	2222058949 6982411424	kouimintzi.d@gmail.com
	ΠΑΠΑΔΗΜΗΤΡΙΟΥ ΔΗΜΗΤΡΙΟΣ		
3	ΚΑΤΩ ΚΟΥΡΟΥΝΙ-ΕΚΠΡΟΣΩΠΟΣ	6987296478	nikosathinaios1976@gmail.com
	ΑΘΗΝΑΙΟΣ ΝΙΚΟΛΑΟΣ		
4	ΒΡΥΣΗ	6971833195	paipetissofoklis@gmail.com
	ΠΑΙΠΕΤΗΣ ΣΟΦΟΚΛΗΣ		
5	ΚΑΛΙ	6979246670	soteriampampale@gmail.com
	ΜΙΑΜΠΑΛΗ ΣΩΤΗΡΙΑ		
6	ΚΗΠΟΙ -ΕΚΠΡΟΣΩΠΟΣ	6936161901	fot.dimitrou@gmail.com
	ΔΗΜΗΤΡΟΣ ΠΑΝΑΓΙΩΤΗΣ		
7	ΚΟΝΙΣΤΡΕΣ	6974415972	antonisanatoLitis1975@gmail.com
	ΑΝΑΤΟΛΙΤΗΣ ΑΝΤΩΝΙΟΣ-ΑΘΑΝΑΣΙΟΣ		
8	ΚΡΕΜΑΣΤΟΣ-ΕΚΠΡΟΣΩΠΟΣ	6983457970	mariagiovan@msn.com
	ΛΕΜΠΕΣΗ ΑΘΗΝΑ		
9	ΜΑΚΡΥΧΩΡΙ	6976414501	katerinazax15@gmail.com
	ΔΗΜΟΣ ΣΤΑΥΡΟΣ		
10	ΜΑΝΙΚΙΑ	6972442800	seferliskon@gmail.com
	ΣΕΦΕΡΛΗΣ ΚΩΝ/ΝΟΣ		
11	ΜΟΝΟΔΡΥ	6981065691	mantzakosjohn@gmail.com
	ΜΑΝΖΑΚΟΣ ΙΩΑΝΝΗΣ		

Σχέδιο Αντιμετώπισης Έκτακτων Αναγκών Εξ Αιτίας Δασικών Πυρκαγιών Δήμου Κύμης Αλιβερίου 2024

ΔΗΜΟΤΙΚΗ ΕΝΟΤΗΤΑ ΚΥΜΗΣ			
1	ΑΝΔΡΩΝΙΑΝΟΙ	6973989117	stamatis.papanikolaou66@yahoo.com
	ΠΑΠΑΝΙΚΟΛΑΟΥ ΣΤΑΜΑΤΗΣ		
2	ΑΝΩ ΠΟΤΑΜΙΑ ΕΚΠΡΟΣΩΠΟΣ	6973298870	klxc1650@gmail.com
	BENIZEΛΟΣ ΔΗΜΗΤΡΗΣ		
3	ΒΙΤΑΛΑ	6970219805	geralisgiannis1996@gmail.com
	ΓΕΡΑΛΗΣ ΙΩΑΝΝΗΣ		
4	ΕΝΟΡΙΑ ΕΚΠΡΟΣΩΠΟΣ	6977788343	fil.filippou@gmail.com
	ΦΙΛΙΠΠΟΥ ΦΙΛΙΠΠΟΣ		
5	ΚΑΛΗΜΕΡΙΑΝΟΙ	6971598703	sagosantonios@gmail.com
	ΣΑΓΚΟΣ ΑΝΤΩΝΗΣ	6945425022	
6	ΜΑΛΕΤΙΑΝΟΙ ΕΚΠΡΟΣΩΠΟΣ	6974083231	dimospan89@gmail.com
	ΔΗΜΟΣ ΠΑΝΤΕΛΗΣ		
7	ΜΕΤΟΧΙ	6970108908	accounting@giamarelos-transport.gr
	ΓΙΑΜΑΡΕΛΟΣ ΣΤΑΥΡΟΣ		
8	ΟΕΥΛΙΘΟΣ	6932814521	klairhkatsarh@gmail.com
	ΚΑΤΣΑΡΗ ΚΛΕΙΩ		
9	ΠΛΑΤΑΝΑ	6986997050	antvenizelos@gmail.com
	BENIZEΛΟΣ ΑΝΤΩΝΗΣ		
10	ΠΥΡΓΟΣ ΕΚΠΡΟΣΩΠΟΣ	6983947946	Stavros85stof@gmail.com
	ΣΤΟΦΟΡΟΣ ΣΤΑΥΡΟΣ		
11	ΤΑΞΙΑΡΧΕΣ ΕΚΠΡΟΣΩΠΟΣ	6955442448	iskianis@yahoo.gr
	ΣΚΙΑΝΗΣ ΙΩΑΝΝΗΣ		

Σχέδιο Αντιμετώπισης Έκτακτων Αναγκών Εξ Αιτίας Δασικών Πυρκαγιών Δήμου Κύμης Αλιβερίου 2024

ΔΗΜΟΤΙΚΗ ΕΝΟΤΗΤΑ ΤΑΜΥΝΕΩΝ				
1	ΑΓΙΟΣ ΙΩΑΝΝΗΣ		6980289404	cmetaxas@hotmail.com
	ΜΕΤΑΞΑΣ ΧΡΗΣΤΟΣ			
2	ΑΓΙΟΣ ΛΟΥΚΑΣ	6934610788		kalliopixiggy@gmail.com
	ΕΥΓΓΗΣ ΙΩΑΝΝΗΣ			
3	ΓΑΒΑΛΑΣ ΕΚΠΡΟΣΩΠΟΣ	6971588646		mastoris.pandim@hotmail.com
	ΜΑΣΤΟΡΗΣ ΔΗΜΗΤΡΙΟΣ			
4	ΘΑΡΡΟΥΝΙΑ ΕΚΠΡΟΣΩΠΟΣ		6936667802	info@kkouseris.gr
	ΚΟΥΣΕΡΗΣ ΚΩΝΣΤΑΝΤΙΝΟΣ			
5	ΠΑΡΘΕΝΙ ΕΚΠΡΟΣΩΠΟΣ	6977147021		chainasgeorgios@gmail.com
	ΧΑΪΝΑΣ ΓΕΩΡΓΙΟΣ			
6	ΚΑΛΕΝΤΖΙ		22230-57391 6980360930	katgravariti@gmail.com
	ΓΡΑΒΑΡΙΤΗΣ ΛΑΜΠΡΟΣ			
7	ΣΕΓΚΟΣ ΝΙΚΟΛΑΟΣ	6976865042		eirini_nikos@hotmail.com
	ΤΡΑΧΙΛΙ	6981208047		

Σχέδιο Αντιμετώπισης Έκτακτων Αναγκών Εξ Αιτίας Δασικών Πυρκαγιών Δήμου Κύμης Αλιβερίου 2024

**ΣΤ.2. ΣΤΟΙΧΕΙΑ ΕΜΠΛΕΚΟΜΕΝΩΝ ΦΟΡΕΩΝ ΣΤΗΝ ΠΡΟΛΗΠΤΙΚΗΣ ΑΠΟΜΑΚΡΥΝΣΗ ΠΟΛΙΤΩΝ
ΑΠΟ ΔΑΣΙΚΕΣ ΠΥΡΚΑΓΙΕΣ**

Τηλέφωνα φορέων που υπάγεται ο Δήμος Κύμης Αλιβερίου			
	ΦΟΡΕΑΣ	ΤΗΛΕΦΩΝΟ	e-mail
1	Αστυνομικό Τμήμα Αλιβερίου Ταμυνέων 53, Τ.Κ. 345 00, Αλιβέρι Εύβοιας	22230 -22200	at.aliveriou@astynomia.gr
2	Αστυνομικό Τμήμα Κύμης Μητροπολίτου Ανανία 38, Τ.Κ.34003	22220-22200	at.kimis@astynomia.gr
3	Πυροσβεστικό κλιμάκιο Αλιβερίου Εντός Πολυκλαδικού, Αλιβέρι 34500	22230- 23151	aliveriklimakio@gmail.com
4	Πυροσβεστικό κλιμάκιο Κύμης Κύμη 34003 τηλ 22220- 22199	22220- 22199	pkkymis@hotmail.com
5	Δασαρχείο Αλιβερίου Δ/ση : Έναντι Κέντρου Υγείας 34500	22230-23715	dasaliv@eedpts.ypen.gr
6	Γενικό Νοσοκομείο Κύμης Κύμη 34003	22223 50100	kymishospital@gnkymis.gr dioikitis@gnkymis.gr
7	Κέντρο Υγείας Αλιβερίου Αλιβέρι 34500	22230 -22222 και 22707	kyaliber@in.gr
8	Λιμεναρχείο Κύμης Παραλία Κύμης 34003	22220-22606	kimi@hcg.gr
9	Λιμενικό Τμήμα Αλιβερίου Δ/ση : Κάραβος Αλιβερίου 34500	2223022318	aliveri@hcg.gr
10	Εθνικό Κέντρο Άμεσης Βοήθειας Τέρμα οδού Υγείας και Μεσογείων Τ.Κ 11527	2132143190	n.moustaki@ekab.gr

Σχέδιο Αντιμετώπισης Έκτακτων Αναγκών Εξ Αιτίας Δασικών Πυρκαγιών Δήμου Κύμης Αλιβερίου 2024

**ΣΤ.3. ΣΤΟΙΧΕΙΑ ΕΜΠΛΕΚΟΜΕΝΩΝ ΦΟΡΕΩΝ ΕΚΤΑΚΤΩΝ
ΑΝΑΓΚΩΝ ΠΕΡΙΦΕΡΕΙΑΣ ΣΤΕΡΕΑΣ ΕΛΛΑΔΑΣ**

Τηλέφωνα ΕΚΠΡΟΣΩΠΩΝ για την Ο.Π.Α.Π 2024 ορισμένα δια εγγράφων				
	ΦΟΡΕΑΣ	ΤΗΛΕΦΩΝΟ	ΟΝΟΜ/ΜΟ	e-mail
1	Αστυνομικό Τμήμα Αλιβερίου Ταμυνέων 53, Τ.Κ. 345 00, Αλιβέρι Εύβοιας	22230 -22200 6942013509	Νικολάου Βασίλειος Διοικητής τμήματος	at.aliveriou@astynomia.gr
2	Αστυνομικό Τμήμα Κύμης Μητροπολίτου Ανανία 38, Τ.Κ.34003	22220-22200 6981884063 6974047979	Πολύχρονος Παναγιώτης Διοικητής τμήματος Μίχας Δημήτριος (Ανθ/μος) αναπληρωτής	at.kimis@astynomia.gr
3	Πυροσβεστικό κλιμάκιο Αλιβερίου Εντός Πολυκλαδικού, Αλιβέρι 34500	22230- 23151 6978443323 6971599196	α)Χαλάστρας Γεώργιος (κύριο μέλος) Β) Μαρίνος Γεώργιος (αναπληρωτής)	aliveriklimakio@gmail.com gchal7888@gmail.com gmarinos@hotmail.com
4	Πυροσβεστικό κλιμάκιο Κύμης Κύμη 34003 τηλ 22220- 22199	22220- 22199 6971597237 6934016122	α). Δεμερούτης Δημήτρης (κύριο μέλος) Β).Ποδάρας Δημήτριος (αναπληρωτής)	pkkymis@hotmail.com dem13481@hotmail.com podarasdemetrios@gmail.com
5	Δασαρχείο Αλιβερίου Δ/νση : Έναντι Κέντρου Υγείας 34500 α.α Δασάρχης κ.Βασιλική Σπυρούλη	22230-23715 6973214506 6977321380 6970295708	Α).Ηλίας Μπαζογιάννης Δασοφύλακας (κύριο μέλος) Β) Μαρίνος Καραβάς	dasaliv@eedpts.ypen.gr ilias.mpatzogiannis@eedpts.ypen.gr dasaliv@eedpts.ypen.gr

Σχέδιο Αντιμετώπισης Έκτακτων Αναγκών Εξ Αιτίας Δασικών Πυρκαγιών Δήμου Κύμης Αλιβερίου 2024

			Δασοφύλακας (αναπληρωτής)	
6	10. Εθνικού Κέντρου Άμεσης Βοήθειας , Τέρμα οδού Υγείας και Μεσογείων Τ.Κ 11527	2132143190 6948202097	Καραμούτης Κων/νος	n.moustaki@ekab.gr kkaramoytis@gmail.com
7	Γενικό Νοσοκομείο Κύμης Κύμη 34003	<u>2222350103</u>		kymishospital@gnkymis.gr diokitis@gnkymis.gr
8	Κέντρου Υγείας Αλιβερίου Αλιβέρι 34500	22230 -22222 και 22707		kyaliber@in.gr
9	Λιμεναρχείο Κύμης Παραλία Κύμης 34003	22220-22606 6972926646 6972895988	Υποπλοίαρχος Κρυσταλλόγιαννης Χαράλαμπος (Λιμενάρχης) Υποπλοίαρχος Καπέλος Ιωάννης	kimi@hcg.gr
10	Κ.Α.Χ./ Δ'Α/Σ Α Λ Ι Β Ε Ρ Ι Ο Υ Λιμενικό Τμήμα Αλιβερίου Δ/νση : Κάραβος Αλιβερίου 34500	2223022318 6972090571 6975604214	α) Μπαλτά Ελένη Υποπλοίαρχος (κύριο μέλος) β). Λεμπέσης Ιωάννης Σημαιοφόρος (αναπληρωτής)	aliveri@hcg.gr

ΠΑΡΑΡΤΗΜΑ ΣΤ

ΤΗΛΕΦΩΝΑ ΙΕΡΩΝ ΜΟΝΩΝ ΔΗΜΟΥ ΚΥΜΗΣ ΑΛΙΒΕΡΙΟΥ

Τα στοιχεία του παρόντος έχουν εμπιστευτικό χαρακτήρα και υπόκεινται στον κανονισμό προστασίας προσωπικών δεδομένων συνεπώς η αποστολή και κατ' επέκταση η χρήση τους πραγματοποιείται αποκλειστικά και μόνο σε υπηρεσιακό επίπεδο σε περίπτωση εκδήλωσης Έκτακτης Ανάγκης.

α/α	Καταγραφή Μοναστηριών	Δ.Ε	ΚΟΝΤΙΝΟΤΕΡΟΣ ΟΙΚΙΣΜΟΣ	ΤΗΛΕΦΩΝΑ	ΑΤΟΜΑ ΠΟΥ ΔΙΑΜΕΝΟΥΝ
-----	-----------------------	-----	-----------------------	----------	---------------------

1	ΠΑΡΑΛΙΑ ΜΕΤΟΧΙΟΥ ΠΑΝΑΓΙΑ ΧΙΛΑΔΟΥ	Δ.Ε ΚΥΜΗΣ	ΜΕΤΟΧΙ	Εκκλησία	
2	ΕΚΚΛΗΣΙΑΣΤΙΚΗ ΚΑΤΑΣΚΗΝΩΣΗ (Διοικητικό Συμβούλιο Φιλανθρωπικής αδελφότητας Αγ. Ιωάννη Ελεήμονα).	Δ.Ε ΚΥΜΗΣ	ΜΕΤΟΧΙ	6976425819 Λάμπρος Κοκονιός Πρόεδρος Συλλόγου κ. Βαρβάκης Παναγιώτης Μέλος Δ.Σ Σχοινιάς Γεώργιος 6940502862 fgschinas@gmail.com)	
3	ΙΕΡΑ ΜΟΝΗ ΜΕΤΑΜΟΡΦΩΣΗ ΤΗΣ ΣΩΤΗΡΙΟΣ	Δ.Ε ΚΥΜΗΣ	ΠΕΤΙΣΟΥΝΑ	22220/22616 6936532940	21
4	Ιερά μονή Τιμίου Προδρόμου	Δ.Ε ΚΥΜΗΣ	ΜΟΥΡΤΕΡΗ	210/2487388 6987706070	Πατήρ Ιωσήφ 6987278975 Πατήρ Γερονήφων 6937131781
5	ΙΕΡΑ ΜΟΝΗ ΜΑΝΤΖΑΡΗ	Δ.Ε ΚΥΜΗΣ	ΟΞΥΛΙΘΟΣ	22220/46100	
6	ΙΕΡΑ ΜΟΝΗ ΑΓΙΟΥ ΙΩΑΝΝΗ (Πατήρ Αντώνιος Αγγελόπουλος	Δ.Ε ΑΥΛΩΝΟΣ	ΠΕΡΙΒΟΛΙΑ	22230/41488 6931425919	1
7	ΙΕΡΑ ΜΟΝΗ ΤΙΜΙΟΥ ΠΡΟΔΡΟΜΟΥ ΚΑΡΙΩΝ	Δ.Ε ΑΥΛΩΝΟΣ	ΠΕΡΙΒΟΛΙΑ		
8	ΙΕΡΑ ΜΟΝΗ ΑΓΙΟΥ ΑΝΤΩΝΙΟΥ	Δ.Ε ΑΥΛΩΝΟΣ	ΚΟΡΑΣΙΔΑ	22230/41998	4
9	ΙΕΡΑ ΜΟΝΗ ΑΓΙΟΥ ΧΑΡΑΛΑΜΠΟΥΣ	Δ.Ε ΑΥΛΩΝΟΣ	ΟΚΤΩΝΙΑ	22220/81298	

Σχέδιο Αντιμετώπισης Έκτακτων Αναγκών Εξ Αιτίας Δασικών Πυρκαγιών Δήμου Κύμης Αλιβερίου 2024

Βιομηχανικές Εγκαταστάσεις που ανήκουν στα διοικητικά όρια του Δήμου μας
Δ.Ε.Η (Δημόσια Επιχείρηση Ηλεκτρισμού)

1) Α.Η.Σ Αλιβερίου

Δ/ντης Α.Η.Σ Αλιβερίου	Κοτρογιάννης Δημήτριος	6979799329	d.kotrogiannis@ppcgroup.com
Γουρνής Παντελεήμων	Τεχνικός Ασφαλείας	6936728501	p.gournis@ppcgroup.com
Ασημίνα Μακρύγιαννη	Υπεύθυνη απορρήτων	2223026217	a.makrygianni@ppcgroup.com

2). Κλιμάκιο μεταλλικών κατασκευών « Πριλιάς »

Εκεί που ανήκει το τρίτο σημείο καταφυγής πληθυσμού για το SEVEZO Α.Η.Σ Αλιβερίου

Τζοβλάς Τάσος	Τομαέρχης κλιμακίου μεταλλικών κατασκευών	222381192 6970006186	A.tzovlas@ppcgroup.com
---------------	---	-------------------------	--

Α.Γ.Ε.Τ Ηρακλής – Μηλάκι (παραγωγή τσιμέντου) LAFARGE

		2223029300 2223029301	
--	--	--------------------------	--

Παπαδιόγος Α.Ε.Β.Ε Γαλβανιστήρια μεταλλικές κατασκευές

		22230-23045	info@papadiohos.gr
--	--	-------------	--

ΒΙΔΟΜΕΤ Α.Β.Ε.Ε

		22230-25125	info@vidomet.g

Σχέδιο Αντιμετώπισης Έκτακτων Αναγκών Εξ Αιτίας Δασικών Πυρκαγιών Δήμου Κύμης Αλιβερίου 2024
ΠΙΝΑΚΑΣ ΠΕΡΙΕΧΟΜΕΝΩΝ

ΕΓΚΡΙΣΗ ΚΑΙ ΕΝΑΡΞΗ ΙΣΧΥΟΣ ΤΟΥ ΠΑΡΟΝΤΟΣ ΣΧΕΔΙΟΥ	2
ΠΡΟΛΟΓΟΣ.....	3
ΓΕΝΙΚΑ ΣΤΟΙΧΕΙΑ ΤΟΥ ΔΗΜΟΥ ΚΥΜΗΣ ΑΛΙΒΕΡΙΟΥ	19
ΦΥΣΙΚΟΙ ΠΟΡΟΙ ΚΑΙ ΧΛΩΡΙΔΑ ΤΟΥ ΔΗΜΟΥ ΚΥΜΗΣ ΑΛΙΒΕΡΙΟΥ.....	23
ΜΕΡΟΣ Ι. ΕΙΣΑΓΩΓΗ.....	26
1.1 ΙΣΤΟΡΙΚΟ ΣΥΝΤΑΞΗΣ ΠΡΟΗΓΟΥΜΕΝΩΝ ΕΚΔΟΣΕΩΝ.....	26
1.2 ΧΑΡΑΚΤΗΡΙΣΜΟΣ ΒΑΘΜΟΥ ΑΣΦΑΛΕΙΑΣ	27
1.3 ΠΙΝΑΚΑΣ ΔΙΑΝΟΜΗΣ.....	27
1.4 ΕΝΑΡΞΗ ΙΣΧΥΟΣ ΚΑΙ ΕΞΟΥΣΙΟΔΟΤΗΣΗ ΕΦΑΡΜΟΓΗΣ ΤΟΥ ΣΧΕΔΙΟΥ	33
1.5 ΟΔΗΓΙΕΣ ΓΙΑ ΤΗΝ ΕΝΕΡΓΟΠΟΙΗΣΗ ΚΑΙ ΕΦΑΡΜΟΓΗ ΤΟΥ ΣΧΕΔΙΟΥ	33
ΜΕΡΟΣ ΙΙ. ΣΚΟΠΟΣ / ΣΤΟΧΟΙ / ΑΝΑΛΥΣΗ ΚΙΝΔΥΝΟΥ / ΙΔΕΑ ΕΠΙΧΕΙΡΗΣΕΩΝ	30
2.1 1 ΣΚΟΠΟΣ.....	30
2.2 2 ΑΝΤΙΚΕΙΜΕΝΙΚΟΙ ΣΤΟΧΟΙ	30
2.3 3 ΑΝΑΛΥΣΗ ΚΙΝΔΥΝΟΥ -ΚΑΤΑΣΤΑΣΗ -ΠΑΡΑΔΟΧΕΣ -ΠΡΟΥΠΟΘΕΣΕΙΣ -ΠΑΡΑΜΕΤΡΟΙ ΣΧΕΔΙΑΣΜΟΥ	30
2.3.1 ΑΝΑΛΥΣΗ ΚΙΝΔΥΝΟΥ	35
2.3.2 ΗΜΕΡΗΣΙΟΣ ΧΑΡΤΗΣ ΠΡΟΒΛΕΨΗΣ ΚΙΝΔΥΝΟΥ ΠΥΡΚΑΓΙΑΣ.....	33
2.3.3 ΚΑΤΑΣΤΑΣΗ -ΠΑΡΑΔΟΧΕΣ -ΠΡΟΥΠΟΘΕΣΕΙΣ -ΠΑΡΑΜΕΤΡΟΙ ΣΧΕΔΙΑΣΜΟΥ	34
2.4 4 ΙΔΕΑ ΕΠΙΧΕΙΡΗΣΕΩΝ	35
ΜΕΡΟΣ ΙΙΙ. ΡΟΛΟΙ, ΑΡΜΟΔΙΟΤΗΤΕΣ ΚΑΙ ΚΥΡΙΕΣ ΔΡΑΣΕΙΣ ΤΟΥ ΔΗΜΟΥ ΚΥΜΗΣ ΑΛΙΒΕΡΙΟΥ, ΓΙΑ ΤΗΝ	
ΑΝΤΙΜΕΤΩΠΙΣΗ ΚΙΝΔΥΝΩΝ ΕΞ ΑΙΤΙΑΣ ΔΑΣΙΚΩΝ ΠΥΡΚΑΓΙΩΝ	
3.1 ΠΡΟΠΑΡΑΣΚΕΥΑΣΤΙΚΕΣ ΔΡΑΣΕΙΣ ΤΟΥ ΔΗΜΟΥ ΚΥΜΗΣ ΑΛΙΒΕΡΙΟΥ	36
3.2 ΠΡΟΠΑΡΑΣΚΕΥΑΣΤΙΚΗ ΣΥΓΚΛΗΣΗ ΤΟΠΙΚΟΥ ΕΠΙΧΕΙΡΗΣΙΑΚΟΥ ΣΥΝΤΟΝΙΣΤΙΚΟΥ ΟΡΓΑΝΟΥ (Τ.Ε.Σ.Ο.Π.Π.) ΓΙΑ ΤΗ	
ΕΤΟΙΜΟΤΗΤΑ ΑΝΤΙΜΕΤΩΠΙΣΗΣ ΚΙΝΔΥΝΩΝ ΑΠΟ ΤΗΝ ΕΚΔΗΛΩΣΗ ΔΑΣΙΚΩΝ ΠΥΡΚΑΓΙΩΝ.....	39
3.3 ΔΡΑΣΕΙΣ ΑΥΞΗΜΕΝΗΣ ΕΤΟΙΜΟΤΗΤΑΣ ΤΟΥ ΔΗΜΟΥ ΚΥΜΗΣ ΑΛΙΒΕΡΙΟΥ ΓΙΑ ΤΙΣ ΠΕΡΙΟΧΕΣ ΠΟΥ ΤΟ ΕΠΟΜΕΝΟ	
24ΩΡΟ ΕΙΝΑΙ ΜΕΓΑΛΗ Η ΕΠΙΚΙΝΔΥΝΟΤΗΤΑ ΕΚΔΗΛΩΣΗΣ ΚΑΙ ΕΞΑΠΛΩΣΗΣ ΔΑΣΙΚΩΝ ΠΥΡΚΑΓΙΩΝ.....	41
3.4 ΔΡΑΣΕΙΣ ΤΟΥ ΔΗΜΟΥ ΚΥΜΗΣ ΑΛΙΒΕΡΙΟΥ ΣΤΗΝ ΑΝΤΙΜΕΤΩΠΙΣΗ ΚΙΝΔΥΝΩΝ ΛΟΓΩ ΔΑΣΙΚΩΝ ΠΥΡΚΑΓΙΩΝ	
ΜΕΤΑ ΤΗΝ ΕΚΔΗΛΩΣΗ ΤΟΥΣ.....	42
3.5 ΔΡΑΣΕΙΣ ΤΟΥ ΔΗΜΟΥ ΚΥΜΗΣ ΑΛΙΒΕΡΙΟΥ ΓΙΑ ΤΗΝ ΑΜΕΣΗ/ΒΡΑΧΕΙΑ ΔΙΑΧΕΙΡΙΣΗ ΣΥΝΕΠΕΙΩΝ	49
3.6 ΣΥΓΚΛΗΣΗ ΤΟΠΙΚΟΥ ΕΠΙΧΕΙΡΗΣΙΑΚΟΥ ΣΥΝΤΟΝΙΣΤΙΚΟΥ ΟΡΓΑΝΟΥ ΠΟΛΙΤΙΚΗΣ ΠΡΟΣΤΑΣΙΑΣ (Τ.Ε.Σ.Ο.Π.Π.)	
ΔΗΜΟΥ ΚΥΜΗΣ ΑΛΙΒΕΡΙΟΥ.....	50
ΜΕΡΟΣ ΙV. ΕΠΙΚΟΙΝΩΝΙΕΣ ΚΑΙ ΡΟΗ ΠΛΗΡΟΦΟΡΙΩΝ.....	51
4.1 ΜΕΣΑ ΕΠΙΚΟΙΝΩΝΙΑΣ	51
4.2 ΡΟΗ ΠΛΗΡΟΦΟΡΙΩΝ	52
4.2.1 ΚΑΘΗΜΕΡΙΝΗ ΑΠΟΣΤΟΛΗ ΧΑΡΤΗ ΠΡΟΒΛΕΨΗΣ ΚΙΝΔΥΝΟΥ ΠΥΡΚΑΓΙΑΣ & ΑΠΟΣΤΟΛΗ	
ΠΡΟΕΙΔΟΠΟΙΗΤΙΚΟΥ ΣΗΜΑΤΟΣ ΑΠΟ ΤΟ Ε.Σ.Κ.Ε.Δ.Ι.Κ.....	51
4.2.2 ΑΡΧΙΚΗ ΕΙΔΟΠΟΙΗΣΗ - ΑΝΑΓΓΕΛΙΑ	52
4.2.3 ΡΟΗ ΠΛΗΡΟΦΟΡΙΩΝ ΓΙΑ ΤΗΝ ΥΠΟΣΤΗΡΙΞΗ ΤΟΥ ΕΡΓΟΥ ΤΗΣ ΚΑΤΑΣΤΟΛΗΣ ΤΩΝ ΔΑΣΙΚΩΝ ΠΥΡΚΑΓΙΩΝ	54
4.2.4 ΡΟΗ ΠΛΗΡΟΦΟΡΙΩΝ ΚΙΝΗΤΙΚΟΤΗΤΑΣ ΦΟΡΕΩΝ ΓΙΑ ΤΗΝ ΔΙΑΧΕΙΡΙΣΗ ΣΥΝΕΠΕΙΩΝ ΑΠΟ ΔΑΣΙΚΗ ΠΥΡΚΑΓΙΑ ...	55
ΜΕΡΟΣ V. ΣΥΣΤΗΜΑ ΚΙΝΗΤΟΠΟΙΗΣΗΣ ΠΟΛΙΤΙΚΗΣ ΠΡΟΣΤΑΣΙΑΣ - ΣΥΝΤΟΝΙΣΤΙΚΕΣ ΟΔΗΓΙΕΣ ΥΛΟΠΟΙΗΣΗΣ ΔΡΑΣΕΩΝ	
ΠΟΛΙΤΙΚΗΣ ΠΡΟΣΤΑΣΙΑ.....	57
5.1 1 ΔΙΟΙΚΗΣΗ, ΕΛΕΓΧΟΣ & ΣΥΝΤΟΝΙΣΜΟΣ ΕΠΙΧΕΙΡΗΣΕΩΝ	57
5.2 2 ΣΤΑΔΙΑ ΕΠΙΧΕΙΡΗΣΕΩΝ	58
5.3 3 ΑΡΧΙΚΗ ΕΙΔΟΠΟΙΗΣΗ - ΑΝΑΓΓΕΛΙΑ.....	62
5.4 4 ΕΠΙΚΟΙΝΩΝΙΕΣ	63
5.5 5 ΚΙΝΗΤΟΠΟΙΗΣΗ	63
5.5.1 ΚΙΝΗΤΟΠΟΙΗΣΗ ΣΕ ΤΟΠΙΚΟ ΕΠΙΠΕΔΟ.....	65
5.5.2 ΚΙΝΗΤΟΠΟΙΗΣΗ ΣΕ ΚΕΝΤΡΙΚΟ ΕΠΙΠΕΔΟ.....	73
5.6 6 ΕΠΙΧΕΙΡΗΣΕΙΣ ΕΡΕΥΝΑΣ, ΔΙΑΣΩΣΗΣ	75

Σχέδιο Αντιμετώπισης Έκτακτων Αναγκών Εξ Αιτίας Δασικών Πυρκαγιών Δήμου Κύμης Αλιβερίου 2024

5.7 ΕΛΕΓΧΟΣ ΚΑΙ ΚΑΤΑΣΤΟΛΗ ΕΠΑΓΟΜΕΝΩΝ ΦΑΙΝΟΜΕΝΩΝ	76
5.8 ΑΜΕΣΗ ΠΑΡΟΧΗ ΒΟΗΘΕΙΑΣ ΚΑΙ ΥΠΟΣΤΗΡΙΞΗ ΤΩΝ ΠΛΗΓΕΝΤΩΝ.....	79
5.9 9ΛΗΨΗ ΜΕΤΡΩΝ ΔΙΑΣΦΑΛΙΣΗΣ ΤΗΣ ΔΗΜΟΣΙΑΣ ΥΓΕΙΑΣ ΣΕ ΠΕΡΙΠΤΩΣΕΙΣ ΔΑΣΙΚΩΝ ΠΥΡΚΑΓΙΩΝ	79
5.10 ΑΠΟΚΛΙΜΑΚΩΣΗ.....	80
5.11 ΕΝΗΜΕΡΩΣΗ ΚΟΙΝΟΥ ΣΧΕΤΙΚΑ ΜΕ ΘΕΜΑΤΑ ΠΟΥ ΑΦΟΡΟΥΝ ΤΟΝ ΕΛΕΓΧΟ ΚΑΙ ΤΗΝ ΚΑΤΑΣΤΟΛΗ ΤΩΝ ΔΑΣΙΚΩΝ ΠΥΡΚΑΓΙΩΝ, ΕΠΙΧΕΙΡΗΣΕΩΝ ΕΡΕΥΝΑΣ ΚΑΙ ΔΙΑΣΩΣΗΣ.....	80
5.12 ΕΝΗΜΕΡΩΣΗ ΚΟΙΝΟΥ ΓΙΑ ΔΡΑΣΕΙΣ ΠΟΥ ΔΡΟΜΟΛΟΓΟΥΝΤΑΙ ΓΙΑ ΤΗΝ ΑΝΤΙΜΕΤΩΠΙΣΗ ΕΚΤΑΚΤΩΝ ΑΝΑΓΚΩΝ ΚΑΙ ΤΗΝ ΑΜΕΣΗ/ΒΡΑΧΕΙΑ ΔΙΑΧΕΙΡΙΣΗ ΤΩΝ ΣΥΝΕΠΕΙΩΝ ΛΟΓΩ ΔΑΣΙΚΩΝ ΠΥΡΚΑΓΙΩΝ.....	80
5.13 ΕΝΕΡΓΟΠΟΙΗΣΗ ΤΟΥ ΕΙΔΙΚΟΥ ΣΧΕΔΙΟΥ ΔΙΑΧΕΙΡΙΣΗΣ ΑΝΘΡΩΠΙΝΩΝ ΑΠΩΛΕΙΩΝ (ΣΔΑΑ)	82
ΜΕΡΟΣ VI. ΟΡΓΑΝΩΜΕΝΗ ΠΡΟΛΗΠΤΙΚΗ ΑΠΟΜΑΚΡΥΝΣΗ ΠΟΛΙΤΩΝ ΛΟΓΩ ΔΑΣΙΚΩΝ ΠΥΡΚΑΓΙΩΝ	84
6.1. ΕΙΣΗΓΗΣΗ ΓΙΑ ΤΗΝ ΟΡΓΑΝΩΜΕΝΗ ΠΡΟΛΗΠΤΙΚΗ ΑΠΟΜΑΚΡΥΝΣΗ ΠΟΛΙΤΩΝ ΛΟΓΩ ΔΑΣΙΚΩΝ ΠΥΡΚΑΓΙΩΝ	87
6.1.2. ΛΗΨΗ ΑΠΟΦΑΣΗΣ ΓΙΑ ΤΗΝ ΟΡΓΑΝΩΜΕΝΗ ΠΡΟΛΗΠΤΙΚΗ ΑΠΟΜΑΚΡΥΝΣΗ ΠΟΛΙΤΩΝ	88
6.1.3. ΚΑΤΕΥΘΥΝΤΗΡΙΕΣ ΟΔΗΓΙΕΣ ΓΙΑ ΤΗ ΛΗΨΗ ΤΗΣ ΑΠΟΦΑΣΗΣ ΓΙΑ ΤΗΝ ΜΕΡΙΚΗ ΟΡΓΑΝΩΜΕΝΗ ΠΡΟΛΗΠΤΙΚΗ ΑΠΟΜΑΚΡΥΝΣΗ ΠΟΛΙΤΩΝ ΛΟΓΩ ΔΑΣΙΚΩΝ ΠΥΡΚΑΓΙΩΝ ΑΠΟ ΤΟΝ ΔΗΜΑΡΧΟ ΜΥΤΙΛΗΝΗΣ.....	88
6.1.4. . ΚΑΤΕΥΘΥΝΤΗΡΙΕΣ ΟΔΗΓΙΕΣ ΓΙΑ ΤΗ ΛΗΨΗ ΤΗΣ ΑΠΟΦΑΣΗΣ ΓΙΑ ΤΗΝ ΟΛΙΚΗ ΟΡΓΑΝΩΜΕΝΗ ΠΡΟΛΗΠΤΙΚΗ ΑΠΟΜΑΚΡΥΝΣΗ ΠΟΛΙΤΩΝ ΛΟΓΩ ΔΑΣΙΚΩΝ ΠΥΡΚΑΓΙΩΝ ΑΠΟ ΤΟΝ ΚΑΤΑ ΤΟΠΟ ΑΡΜΟΔΙΟ ΔΗΜΑΡΧΟ	98
6.1.5. . ΣΧΕΔΙΟ ΔΡΑΣΗΣ ΓΙΑ ΤΗΝ ΥΛΟΠΟΙΗΣΗ ΤΗΣ ΟΛΙΚΗΣ ΟΡΓΑΝΩΜΕΝΗΣ ΠΡΟΛΗΠΤΙΚΗΣ ΑΠΟΜΑΚΡΥΝΣΗΣ ΠΟΛΙΤΩΝ.....	103.
6.1.6 ΕΝΑΛΛΑΚΤΙΚΑ ΜΕΤΡΑ ΣΕ ΠΕΡΙΠΤΩΣΗ ΑΔΥΝΑΜΙΑΣ ΕΓΚΑΙΡΗΣ ΟΡΓΑΝΩΣΗ.....	112
6.1.7 . ΚΑΤΕΥΘΥΝΤΗΡΙΕΣ ΟΔΗΓΙΕΣ ΓΙΑ ΤΗ ΛΗΨΗ ΤΗΣ ΑΠΟΦΑΣΗΣ ΓΙΑ ΤΗΝ ΟΡΓΑΝΩΜΕΝΗ ΠΡΟΛΗΠΤΙΚΗ ΑΠΟΜΑΚΡΥΝΣΗ ΠΟΛΙΤΩΝ ΛΟΓΩ ΔΑΣΙΚΩΝ ΠΥΡΚΑΓΙΩΝ, ΟΤΑΝ Η ΕΞΕΛΙΣΣΟΜΕΝΗ Η ΕΠΙΚΕΙΜΕΝΗ ΚΑΤΑΣΤΡΟΦΗ ΜΠΟΡΕΙ ΝΑ ΕΠΗΡΕΑΣΕΙ ΠΑΝΩ ΑΠΟ ΕΝΑΝ (1)ΔΗΜΟ.....	115
6.1.8 ΕΙΔΙΚΟΤΕΡΕΣ ΔΡΑΣΕΙΣ ΠΡΟΛΗΠΤΙΚΗΣ ΟΡΓΑΝΩΜΕΝΗΣ ΑΠΟΜΑΚΡΥΝΣΗΣ ΠΟΛΙΤΩΝ	118
6.1.9 ΕΙΔΙΚΑ ΣΧΕΔΙΑ ΓΙΑ ΤΗΝ ΠΡΟΛΗΠΤΙΚΗ ΟΡΓΑΝΩΜΕΝΗ ΑΠΟΜΑΚΡΥΝΣΗ ΤΩΝ ΠΟΛΙΤΩΝ.....	122
ΜΕΡΟΣ VIII. ΥΠΟΣΤΗΡΙΞΗ & ΕΞΕΛΙΞΗ ΣΧΕΔΙΟΥ.....	123
7.1 ΕΚΠΑΙΔΕΥΣΗ.....	123
7.2 ΕΛΕΓΧΟΣ ΣΧΕΔΙΟΥ - ΑΣΚΗΣΕΙΣ	123
7.2.1 ΔΙΕΝΕΡΓΕΙΑ ΑΣΚΗΣΕΩΝ ΠΟΛΙΤΙΚΗΣ ΠΡΟΣΤΑΣΙΑΣ ΣΕ ΕΠΙΠΕΔΟ ΔΗΜΩΝ ΚΑΙ ΠΕΡΙΦΕΡΕΙΩΝ ΤΗΣ ΧΩΡΑΣ	123
7.3 ΑΝΑΘΕΩΡΗΣΗ & ΕΠΙΚΑΙΡΟΠΟΙΗΣΗ ΣΧΕΔΙΟΥ	124
7.4 ΤΗΡΗΣΗ ΣΤΟΙΧΕΙΩΝ ΕΙΔΙΚΟΥ ΦΑΚΕΛΟΥ ΚΑΤΑΣΤΡΟΦΗΣ.....	125
ΜΕΡΟΣ ΧΙΙΙ. ΠΕΡΙΒΟΛΗ-ΕΜΦΑΝΙΣΗ ΥΠΑΛΛΗΛΩΝ ΠΟΛΙΤΙΚΗΣ ΠΡΟΣΤΑΣΙΑΣ ΣΕ ΕΠΙΧΕΙΡΗΣΕΙΣ.....	126
ΠΑΡΑΡΤΗΜΑ Α - ΧΑΡΤΟΓΡΑΦΙΚΟ ΥΛΙΚΟ.....	128
ΠΑΡΑΡΤΗΜΑ Α2 –(ΠΙΝΑΚΑΣ excel) ΟΡΓΑΝΩΜΕΝΗΣ ΠΡΟΛΗΠΤΙΚΗΣ ΑΠΟΜΑΚΡΥΝΣΗΣ ΠΟΛΙΤΩΝ (ΜΕΡΙΚΗΣ – ΟΛΙΚΗ).....	139
ΠΑΡΑΡΤΗΜΑ Β - ΕΙΔΙΚΟ ΣΧΕΔΙΟ ΟΡΓΑΝΩΜΕΝΗΣ ΠΡΟΛΗΠΤΙΚΗΣ ΑΠΟΜΑΚΡΥΝΣΗΣ ΠΟΛΙΤΩΝ ΤΟΥ ΔΗΜΟΥ ΚΥΜΗΣ ΑΛΙΒΕΡΙΟΥ	140
ΕΙΣΑΓΩΓΗ.....	140
ΚΥΡΙΩΣ ΜΕΡΟΣ ΤΟΥ ΣΧΕΔΙΟΥ ΟΡΓΑΝΩΜΕΝΗΣ ΠΡΟΛΗΠΤΙΚΗΣ ΑΠΟΜΑΚΡΥΝΣΗΣ ΠΟΛΙΤΩΝ.....	141
ΤΗΛΕΦΩΝΑ ΕΚΤΑΚΤΗΣ ΑΝΑΓΚΗΣ	141
ΣΗΜΕΙΟ ΣΥΓΚΕΝΤΡΩΣΗΣ ΦΟΡΕΩΝ ΚΑΙ ΥΠΗΡΕΣΙΩΝ ΣΤΟΙΧΕΙΑ ΚΑΙ ΤΗΛΕΦΩΝΑ ΕΠΙΚΟΙΝΩΝΙΑΣ	141
ΜΕΛΗ ΣΥΝΤΟΝΙΣΤΙΚΟΥ ΤΟΠΙΚΟΥ ΕΠΙΧΕΙΡΗΣΙΑΚΟΥ ΣΥΝΤΟΝΙΣΤΙΚΟΥ ΟΡΓΑΝΟΥ	144
ΑΠΟΦΑΣΗ ΔΗΜΑΡΧΟΥ ΓΙΑ ΤΗΝ ΣΥΓΚΡΟΤΗΣΗ ΟΜΑΔΑΣ ΕΡΓΑΣΙΑΣ ΕΙΔΙΚΟΥ ΣΧΕΔΙΟΥ ΟΡΓΑΝΩΜΕΝΗΣ ΠΡΟΛΗΠΤΙΚΗΣ ΑΠΟΜΑΚΡΥΝΣΗΣ ΠΟΛΙΤΩΝ ΕΞΑΙΤΙΑΣ ΔΑΣΙΚΩΝ ΠΥΡΚΑΓΙΩΝ	146
ΕΠΙΧΕΙΡΗΣΙΑΚΑ ΕΤΟΙΜΑ ΠΡΟΣ ΔΙΑΘΕΣΗ ΜΕΣΑ ΚΑΙ ΠΡΟΣΩΠΑ ΤΟΥ ΔΗΜΟΥ ΚΥΜΗΣ ΑΛΙΒΕΡΙΟΥ	147
ΟΔΗΓΙΕΣ ΑΥΤΟΠΡΟΣΤΑΣΙΑΣ	148
ΣΗΜΕΙΑ ΚΑΤΑΦΥΓΗΣ ΠΛΗΘΥΣΜΟΥ.....	150
ΚΥΡΙΩΣ ΜΕΡΟΣ ΤΟΥ ΣΧΕΔΙΟΥ ΟΡΓΑΝΩΜΕΝΗΣ ΠΡΟΛΗΠΤΙΚΗΣ ΑΠΟΜΑΚΡΥΝΣΗΣ ΠΟΛΙΤΩΝ	156
ΤΡΟΠΟΙ ΚΑΙ ΜΕΣΑ ΕΝΗΜΕΡΩΣΗΣ ΠΛΗΘΥΣΜΟΥ	157

Σχέδιο Αντιμετώπισης Έκτακτων Αναγκών Εξ Αιτίας Δασικών Πυρκαγιών Δήμου Κύμης Αλιβερίου 2024

ΠΑΡΑΡΤΗΜΑ Γ	158
ΠΑΡΑΡΤΗΜΑ Γ - ΜΝΗΜΟΝΙΟ ΕΝΕΡΓΕΙΩΝ	159
ΜΝΗΜΟΝΙΟ ΕΝΕΡΓΕΙΩΝ ΔΗΜΑΡΧΟΥ ΚΥΜΗΣ ΑΛΙΒΕΡΙΟΥ	159
ΜΝΗΜΟΝΙΟ ΕΝΕΡΓΕΙΩΝ ΑΝΤΙΔΗΜΑΡΧΟΥ ΓΙΑ ΘΕΜΑΤΑ ΠΟΛΙΤΙΚΗΣ ΠΡΟΣΤΑΣΙΑΣ	167
ΜΝΗΜΟΝΙΟ ΕΝΕΡΓΕΙΩΝ ΑΥΤΟΤΕΛΟΥΣ ΤΜΗΜΑΤΟΣ ΠΟΛΙΤΙΚΗΣ ΠΡΟΣΤΑΣΙΑΣ	168
ΜΝΗΜΟΝΙΟ ΕΝΕΡΓΕΙΩΝ ΔΙΕΥΘΥΝΣΗΣ ΠΕΡΙΒΑΛΛΟΝΤΟΣ	173
ΜΝΗΜΟΝΙΟ ΕΝΕΡΓΕΙΩΝ ΔΙΕΥΘΥΝΣΗΣ ΠΕΡΙΒΑΛΛΟΝΤΟΣ ΤΜΗΜΑ ΠΡΑΣΙΝΟΥ	174
ΜΝΗΜΟΝΙΟ ΕΝΕΡΓΕΙΩΝ ΔΙΕΥΘΥΝΣΗΣ ΤΕΧΝΙΚΩΝ ΥΠΗΡΕΣΙΩΝ	175
ΜΝΗΜΟΝΙΟ ΕΝΕΡΓΕΙΩΝ ΔΙΕΥΘΥΝΣΗΣ ΔΙΟΙΚΗΤΙΚΩΝ ΚΑΙ ΚΟΙΝΩΝΙΚΩΝ ΥΠΗΡΕΣΙΩΝ	176
ΜΝΗΜΟΝΙΟ ΕΝΕΡΓΕΙΩΝ ΠΡΟΕΔΡΩΝ ΔΗΜΟΤΙΚΩΝ ΚΟΙΝΟΤΗΤΩΝ ΔΗ ΜΟΥ ΜΥΤΙΛΗΝΗΣ	178
ΜΝΗΜΟΝΙΟ ΕΝΕΡΓΕΙΩΝ ΔΗΜΟΤΙΚΗΣ ΕΠΙΧΕΙΡΗΣΗΣ ΥΔΡΕΥΣΗΣ ΑΠΟΧΕΤΕΥΣΗΣ ΛΕΣΒΟΥ (ΔΕΥΑΛ)	179
ΠΑΡΑΡΤΗΜΑ Δ - ΕΘΕΛΟΝΤΙΚΕΣ ΟΡΓΑΝΩΣΕΙΣ	180
ΣΤΟΙΧΕΙΑ ΕΘΕΛΟΝΤΩΝ ΔΗΜΟΤΩΝ(ΔΗΜΟΤΙΚΗ ΟΜΑΔΑ ΕΘΕΛΟΝΤΩΝ).....	180
ΠΑΡΑΡΤΗΜΑ Ε - ΠΛΗΡΩΜΗ ΔΑΠΑΝΩΝ ΣΤΟ ΠΛΑΙΣΙΟ ΔΡΑΣΕΩΝ ΠΟΛΙΤΙΚΗΣ ΠΡΟΣΤΑΣΙΑΣ	182
ΠΑΡΑΡΤΗΜΑ ΣΤ - ΤΗΛΕΦΩΝΙΚΟΣ ΚΑΤΑΛΟΓΟΣ ΦΟΡΕΩΝ ΚΑΙ ΥΠΗΡΕΣΙΩΝ	189
ΠΑΡΑΡΤΗΜΑ Ζ ΠΙΝΑΚΑΣ ΑΠΟΔΕΚΤΩΝ	

ΠΑΡΑΡΤΗΜΑ Ζ - ΠΙΝΑΚΑΣ ΑΠΟΔΕΚΤΩΝ

Το παρόν προσαρτάται στο «ΣΧΕΔΙΟ ΑΝΤΙΜΕΤΩΠΙΣΗΣ ΕΚΤΑΚΤΩΝ ΑΝΑΓΚΩΝ ΕΞ ΑΙΤΙΑΣ ΔΑΣΙΚΩΝ ΠΥΡΚΑΓΙΩΝ ΤΟΥ ΔΗΜΟΥ ΜΥΤΙΛΗΝΗΣ ΜΕ ΤΗΝ ΚΩΔΙΚΗ ΟΝΟΜΑΣΙΑ «ΙΟΛΑΟΣ» και αποτελεί αναπόσπαστο τμήμα του.

ΑΠΟΔΕΚΤΕΣ ΠΡΟΣ ΕΝΕΡΓΕΙΑ

1. Πυροσβεστική Υπηρεσία Χαλκίδας
2. Πυροσβεστικό κλιμάκιο Χαλκίδας
3. Πυροσβεστικό κλιμάκιο Κύμης
4. Αστυνομικό τμήμα Αλιβερίου
5. Αστυνομικό τμήμα Κύμης
6. Λιμενικό Σώμα Κύμης
7. Λιμενικό Σώμα Αλιβερίου
8. Δασαρχείο Αλιβερίου
9. Ε.Κ.Α.Β
10. Αντιδημάρχους
11. Προέδρους Δημοτικών Ενοτήτων

ΠΡΟΣ ΚΟΙΝΟΠΟΙΗΣΗ

1. Εθνικό Συντονιστικό Κέντρο Επιχειρήσεων και Διαχείρισης Κρίσεων
2. Αντιπεριφερειάρχη Π.Ε. Ευβοίας
3. Δ/νση Πολιτικής Προστασίας της Περιφέρειας Στερεάς Ελλάδας
4. Τμήμα Πολιτικής Προστασίας της ΠΕ Ευβοίας

ΥΠΟΓΡΑΦΕΣ ΣΧΕΔΙΟΥ

<u>α/α</u>	<u>Φορέας</u>	<u>Όνοματεπώνυμο</u>	<u>Υπογραφή</u>
<u>1</u>	Δήμαρχος Κύμης Αλιβερίου	κ. Μπαράκος Νικόλαος	
<u>2</u>	Αντιδήμαρχος Πολιτικής Προστασίας	κ. Δημάς Κων/νος	
<u>3</u>	Αναπληρώτρια προϊσταμένη Πολιτικής Προστασία	κ. Υπατίδη Παναγιώτα	
<u>4</u>	Διοικητής Πυροσβεστικού Κλιμακίου Αλιβερίου	κ. Χαλαστάρας Γεώργιος	
<u>5</u>	Διοικητής Πυροσβεστικού Κλιμακίου Κύμης	κ. Δεμερούτης Δημήτριος	
<u>6</u>	Διοικητής Αστυνομικού Τμήματος Αλιβερίου	κ. Νικολάου Βασίλειος	
<u>7</u>	Διοικητής Αστυνομικού Τμήματος Κύμης	κ. Παναγιώτης Πολύχρονος	
<u>8</u>	Λιμενάρχης Λιμεναρχείου Κύμης	κ. Κρυσταλλόγιαννη Χαράλαμπο	
<u>9</u>	Κ.Λ.Χ/Δ'Λ/Τ. Αλιβερίου Διοικητής	κ. Μπαλτά Ελένη	
<u>10</u>	Δασαρχείο Αλιβερίου	κ. Μπατζογιάννης Ηλίας	
<u>11</u>	ΕΚΑΒ Κύμης	κ. Καραμούτης Κων/νος	

ΠΡΟΤΑΣΗ ΓΙΑ ΜΕΡΙΚΗ - ΟΛΙΚΗ ΟΡΓΑΝΩΜΕΝΗ ΠΡΟΛΗΠΤΙΚΗ ΑΠΟΜΑΚΡΥΝΣΗ ΠΟΛΙΤΩΝ συνταγμένο με την συνδρομή των εμπλεκόμενων φορέων												
ΔΗΜΟΣ ΚΥΜΗΣ ΑΛΙΒΕΡΙΟΥ												
ΠΑΡΑΡΤΗΜΑ (Α2)												
ΔΗΜΟΤΙΚΗ ΕΝΟΤΗΤΑ	ΤΟΠΙΚΗ ΚΟΙΝΟΤΗΤΑ	ΜΟΝΙΜΟΣ ΠΛΗΘΥΣΜΟΣ	ΚΑΤΑ ΠΕΡΙΠΤΩΣΗ ΠΛΗΘΥΣΜΟΣ (ΤΟΥΡΙΣΤΕΣ ΚΛΠ) Κατ' εκτίμηση από τους προέδρους και τους αντιδημάρχους	ΧΩΡΟΣ ΚΑΤΑΦΥΓΗΣ ΥΓΕΙΟΥΣ ΠΛΗΘΥΣΜΟΥ ΠΡΟΣΩΡΙΝΗΣ ΦΙΛΟΞΕΝΙΑΣ (ΕΚΚΛΗΣΙΑ, ΣΧΟΛΕΙΟ, ΚΛΕΙΣΤΟ ΓΥΜΝΑΣΤΗΡΙΟ Κ.ΛΠ.)	ΟΔΕΥΣΗ ΔΙΑΦΥΓΗΣ (ΔΙΑ ΤΗΣ ΟΔΟΥ)	ΣΗΜΕΙΑ ΠΡΟΣΩΡΙΝΗΣ ΣΥΓΚΕΝΤΡΩΣΗΣ ΠΛΗΘΥΣΜΟΥ (ΓΙΑ ΕΝΗΜΕΡΩΣΗ ΠΟΛΙΤΩΝ)	ΑΠΑΙΤΕΙ ΤΑΙ ΜΟΝΟΔ ΡΟΜΗΣ Η (ΝΑΙ/Ο ΧΙ)	ΤΡΟΠΟΣ ΑΠΟΜΑΚΡΥΝΣΗΣ (ΜΕΣΑ ΔΗΜΟΥ (ΛΕΩΦΟΡΕΙΑ,ΟΧΗΜΑΤΑ ΚΛΠ ΚΑΙ ΠΟΣΑ), ΕΛΑΣ, ΕΚΑΒ ΚΛΠ)	ΤΡΟΠΟΣ ΕΝΗΜΕΡΩΣΗΣ (ΠΟΡΤΑ ΠΟΡΤΑ, ΕΛΑΣ, ΔΗΜΟΣ, ΕΘΕΛΟΝΤΙΚΕΣ, ΜΜΕ)	ΕΥΑΛΩΤΕΣ ΟΜΑΔΕΣ (ΝΑΙ/ΟΧΙ)	ΑΡΙΘΜΟΣ ΑΤΟΜΩΝ ΕΥΑΛΩΤΗΣ ΟΜΑΔΑΣ	ΜΗΤΡΩΟ ΕΥΑΛΩΤΗΣ ΟΜΑΔΑΣ (ΝΑΙ/ΟΧΙ)
Δ.Ε ΤΑΜΥΝΕΩΝ ΕΔΡΑ ΤΟΥ ΔΗΜΟΥ	ΑΛΙΒΕΡΙ	4.827		ΚΛΕΙΣΤΟ ΓΥΜΝΑΣΤΗΡΙΟ - 1 ΔΗΜΟΤΙΚΟ - 2 ΔΗΜΟΤΙΚΟ - 1 ΛΥΚΕΙΟ 2 ΚΑΙ ΕΠΑΛ ΛΥΚΕΙΟ ΓΥΜΝΑΣΙΟ ΑΛΙΒΕΡΙΟΥ & Β) Παραλία Καράβου	Α).ΔΗΜΟΤΙΚΕΣ Οδοι Αλιβερίου & Β) Οδικός δια Θαλάσσης	Κλειστό γυμναστήριο Αλιβερίου και παραλία Καράβου	όχι	Ιδιωτικά Ι.Χ , 2 λεωφορεία του Δήμου μας 20 θέσεων το καθένα δηλαδή 40 ατόμων συνολικά , ΕΛ.ΑΣ , ΕΚΑΒ , ΣΥΝΔΡΟΜΗ ΛΙΜΕΝΙΚΟΥ ΣΩΜΑΤΟΣ	Μ.Μ.Ε - ΕΛ.ΑΣ - ΕΘΕΛ. ΟΜΑΔΕΣ - Γραμμή 112 - ΔΗΜΟΣ με α) πορτα - πόρτα δια των ΠΡΟΕΔΡΟΙ ΤΟΠΙΚΩΝ ΚΟΙΝΟΤΗΤΩΝκαι β). μεγαφωνική ενημέρωση χειρός γ) ΣΕ ΠΕΡΙΠΤΩΣΗ ΑΜΕΑ με το «ΒΟΗΘΕΙΑ ΣΤΟ ΣΠΙΤΙ»	***	***	***
Δ.Ε ΤΑΜΥΝΕΩΝ	ΑΝΘΟΥΠΟΛΗ	76	0	Α). ΚΛΕΙΣΤΟ ΓΥΜΝΑΣΤΗΡΙΟ - ΔΗΜΟΤΙΚΟ ΚΑΡΑΒΟΥ & Β) Παραλία Καράβου	Α). Δημοτική οδός Καράβου- Αλιβερίου δια μέσο Περιφερειακής οδου & Β) Οδικός δια θαλάσσης	Κτήριο Καντίνας Ανθούπολη	όχι	Ιδιωτικά Ι.Χ , 2 λεωφορεία του Δήμου μας 20 θέσεων δηλαδή συνολικά 40 ατόμων , ΕΛ.ΑΣ , ΕΚΑΒ . ΣΥΝΔΡΟΜΗ ΛΙΜΕΝΙΚΟΥ ΣΩΜΑΤΟΣ	Μ.Μ.Ε - ΕΛ.ΑΣ - ΕΘΕΛ. ΟΜΑΔΕΣ - Γραμμή 112 - ΔΗΜΟΣ με α) πορτα - πόρτα δια των ΠΡΟΕΔΡΟΙ ΤΟΠΙΚΩΝ ΚΟΙΝΟΤΗΤΩΝκαι β). μεγαφωνική ενημέρωση χειρός γ) ΣΕ ΠΕΡΙΠΤΩΣΗ ΑΜΕΑ με το «ΒΟΗΘΕΙΑ ΣΤΟ ΣΠΙΤΙ»	***	***	***
Δ.Ε ΤΑΜΥΝΕΩΝ	ΚΑΤΑΚΑΛΟΣ	107		ΚΛΕΙΣΤΟ ΓΥΜΝΑΣΤΗΡΙΟ - 1 ΔΗΜΟΤΙΚΟ - 2 ΔΗΜΟΤΙΚΟ - 1 ΛΥΚΕΙΟ 2 ΚΑΙ ΕΠΑΛ ΛΥΚΕΙΟ - ΓΥΜΝΑΣΙΟ ΑΛΙΒΕΡΙΟΥ	Κύρια δημοτική οδός Κατακαλός - Κοκκινόγια - Αλιβέρι	γήπεδο χωριου	όχι	Ιδιωτικά Ι.Χ , 2 λεωφορεία του Δήμου μας 20 θέσεων δηλαδή συνολικά 40 ατόμων , ΕΛ.ΑΣ , ΕΚΑΒ .	Μ.Μ.Ε - ΕΛ.ΑΣ - ΕΘΕΛ. ΟΜΑΔΕΣ - Γραμμή 112 - ΔΗΜΟΣ με α) πορτα - πόρτα δια των ΠΡΟΕΔΡΟΙ ΤΟΠΙΚΩΝ ΚΟΙΝΟΤΗΤΩΝκαι β). μεγαφωνική ενημέρωση χειρός γ) ΣΕ ΠΕΡΙΠΤΩΣΗ ΑΜΕΑ με το «ΒΟΗΘΕΙΑ ΣΤΟ ΣΠΙΤΙ»	***	***	***
Δ.Ε ΤΑΜΥΝΕΩΝ	ΛΑΤΑ	111		ΚΛΕΙΣΤΟ ΓΥΜΝΑΣΤΗΡΙΟ - 1 ΔΗΜΟΤΙΚΟ - 2 ΔΗΜΟΤΙΚΟ - 1 ΛΥΚΕΙΟ 2 ΚΑΙ ΕΠΑΛ ΛΥΚΕΙΟ - ΓΥΜΝΑΣΙΟ ΑΛΙΒΕΡΙΟΥ	Κύρια Δημοτική οδός Λάτα Κοκκινόγια - Αλιβερι .	Κύρια Δημοτική οδός Λάτα Κοκκινόγια - Αλιβερι .		Ιδιωτικά Ι.Χ , 2 λεωφορεία του Δήμου μας 20 θέσεων δηλαδή συνολικά 40 ατόμων , ΕΛ.ΑΣ , ΕΚΑΒ .	Μ.Μ.Ε - ΕΛ.ΑΣ - ΕΘΕΛ. ΟΜΑΔΕΣ - Γραμμή 112 - ΔΗΜΟΣ με α) πορτα - πόρτα δια των ΠΡΟΕΔΡΟΙ ΤΟΠΙΚΩΝ ΚΟΙΝΟΤΗΤΩΝκαι β). μεγαφωνική ενημέρωση χειρός γ) ΣΕ ΠΕΡΙΠΤΩΣΗ ΑΜΕΑ με το «ΒΟΗΘΕΙΑ ΣΤΟ ΣΠΙΤΙ»	***	***	***

Δ.Ε ΤΑΜΥΝΕΩΝ	ΜΗΛΑΚΙ	128	ΚΛΕΙΣΤΟ ΓΥΜΝΑΣΤΗΡΙΟ - 1 ΔΗΜΟΤΙΚΟ - 2 ΔΗΜΟΤΙΚΟ - 1 ΛΥΚΕΙΟ 2 ΚΑΙ ΕΠΑΛ ΛΥΚΕΙΟ - ΓΥΜΝΑΣΙΟ ΑΛΙΒΕΡΙΟΥ & Β) Παραλία Καράβου	Δημοτική οδός Μηλάκι - Ανθούπολη Κάραβος- Αλιβέρι Β) Οδικός δια θαλάσσης	Στάχτες	όχι	Ιδιωτικά Ι.Χ , 2 λεωφορεία του Δήμου μας 20 θέσεων το καθένα δηλαδή 40 ατόμων συνολικά , ΕΛ.ΑΣ , ΕΚΑΒ , ΣΥΝΔΡΟΜΗ ΛΙΜΕΝΙΚΟΥ ΣΩΜΑΤΟΣ	Μ.Μ.Ε - ΕΛ.ΑΣ - ΕΘΕΛ. ΟΜΑΔΕΣ - Γραμμή 112 - ΔΗΜΟΣ με α) πόρτα - πόρτα δια των ΠΡΟΕΔΡΟΙ ΤΟΠΙΚΩΝ ΚΟΙΝΟΤΗΤΩΝ και β). μεγαφωνική ενημέρωση χειρός γ) ΣΕ ΠΕΡΙΠΤΩΣΗ ΑΜΕΑ με το «ΒΟΗΘΕΙΑ ΣΤΟ ΣΠΙΤΙ»	***	***	***
ΤΚ ΑΓΙΟΥ ΙΩΑΝΝΗ	ΑΓΙΟΣ ΙΩΑΝΝΗ	896	ΚΛΕΙΣΤΟ ΓΥΜΝΑΣΤΗΡΙΟ - 1 ΔΗΜΟΤΙΚΟ - 2 ΔΗΜΟΤΙΚΟ - 1 ΛΥΚΕΙΟ 2 ΚΑΙ ΕΠΑΛ ΛΥΚΕΙΟ - ΓΥΜΝΑΣΙΟ ΑΛΙΒΕΡΙΟΥ	Άγιος Γιάννης - Κουσουμάλου - Επαρχική οδός- Αλιβέρι	γήπεδο αγ. Ιωαννη και το ΘΕΑΤΡΑΚΙ	όχι	Ιδιωτικά Ι.Χ. , 2 λεωφορεία του Δήμου μας 20 θέσεων δηλαδή συνολικά 40 ατόμων , ΕΛ.ΑΣ , ΕΚΑΒ .	Μ.Μ.Ε - ΕΛ.ΑΣ - ΕΘΕΛ. ΟΜΑΔΕΣ - Γραμμή 112 - ΔΗΜΟΣ με α) πορτα - πόρτα δια των ΠΡΟΕΔΡΟΙ ΤΟΠΙΚΩΝ ΚΟΙΝΟΤΗΤΩΝ και β). μεγαφωνική ενημέρωση χειρός γ) ΣΕ ΠΕΡΙΠΤΩΣΗ ΑΜΕΑ με το «ΒΟΗΘΕΙΑ ΣΤΟ ΣΠΙΤΙ»	***	***	***
ΤΚ ΑΓΙΟΥ ΙΩΑΝΝΗ	ΑΚΤΗ ΝΗΡΕΩΣ	464	ΚΛΕΙΣΤΟ ΓΥΜΝΑΣΤΗΡΙΟ - 1 ΔΗΜΟΤΙΚΟ - 2 ΔΗΜΟΤΙΚΟ - 1 ΛΥΚΕΙΟ 2 ΚΑΙ ΕΠΑΛ ΛΥΚΕΙΟ - ΓΥΜΝΑΣΙΟ ΑΛΙΒΕΡΙΟΥ	Δευτερεύων Εθνικό δίκτυο (44) - Αλιβέρι	γηπεδακια εντος σχεδιου πόλεως Ακτη Νηρέα	όχι	ιδιωτικά Ι.Χ, 2 λεωφορεία του Δήμου μας 20 θέσεων δηλαδή συνολικά 40 ατόμων , ΕΛ.ΑΣ , ΕΚΑΒ .	Μ.Μ.Ε - ΕΛ.ΑΣ - ΕΘΕΛ. ΟΜΑΔΕΣ - Γραμμή 112 - ΔΗΜΟΣ με α) πορτα - πόρτα δια των ΠΡΟΕΔΡΟΙ ΤΟΠΙΚΩΝ ΚΟΙΝΟΤΗΤΩΝ και β). μεγαφωνική ενημέρωση χειρός γ) ΣΕ ΠΕΡΙΠΤΩΣΗ ΑΜΕΑ με το «ΒΟΗΘΕΙΑ ΣΤΟ ΣΠΙΤΙ»	***	***	***
ΤΚ ΑΓΙΟΥ ΛΟΥΚΑ	ΑΓΙΟΣ ΛΟΥΚΑΣ	885	ΚΛΕΙΣΤΟ ΓΥΜΝΑΣΤΗΡΙΟ - 1 ΔΗΜΟΤΙΚΟ - 2 ΔΗΜΟΤΙΚΟ - 1 ΛΥΚΕΙΟ 2 ΚΑΙ ΕΠΑΛ ΛΥΚΕΙΟ - ΓΥΜΝΑΣΙΟ ΑΛΙΒΕΡΙΟΥ - ΔΗΜΟΤΙΚΟ ΑΓΙΟΥ ΛΟΥΚΑ	Δευτερεύων Επαρχιακό ΑΓ.Λουκά Αλιβέρι	Γήπεδο αγιου Λουκά	όχι	Ιδιωτικά Ι.Χ , 2 λεωφορεία του Δήμου μας 20 θέσεων δηλαδή συνολικά 40 ατόμων , ΕΛ.ΑΣ , ΕΚΑΒ .	Μ.Μ.Ε - ΕΛ.ΑΣ - ΕΘΕΛ. ΟΜΑΔΕΣ - Γραμμή 112 - ΔΗΜΟΣ με α) πορτα - πόρτα δια των ΠΡΟΕΔΡΟΙ ΤΟΠΙΚΩΝ ΚΟΙΝΟΤΗΤΩΝ και β). μεγαφωνική ενημέρωση χειρός γ) ΣΕ ΠΕΡΙΠΤΩΣΗ ΑΜΕΑ με το «ΒΟΗΘΕΙΑ ΣΤΟ ΣΠΙΤΙ»	***	***	***
ΤΚ ΑΓΙΟΥ ΛΟΥΚΑ	ΠΑΡΑΜΕΡΙΤΕΣ	122	ΚΛΕΙΣΤΟ ΓΥΜΝΑΣΤΗΡΙΟ - 1 ΔΗΜΟΤΙΚΟ - 2 ΔΗΜΟΤΙΚΟ - 1 ΛΥΚΕΙΟ 2 ΚΑΙ ΕΠΑΛ ΛΥΚΕΙΟ - ΓΥΜΝΑΣΙΟ ΑΛΙΒΕΡΙΟΥ	ΔΕΥΤΕΡΕΥΩΝ ΕΠΑΡΧΙΑΚΟ Παραμεριτες Αγ. Λουκας - Αλιβέρι	πλάτομα - βρύση από τον παλαιό δρόμο	όχι	Ιδιωτικά Ι.Χ , 2 λεωφορεία του Δήμου μας 20 θέσεων δηλαδή συνολικά 40 ατόμων , ΕΛ.ΑΣ , ΕΚΑΒ .	Μ.Μ.Ε - ΕΛ.ΑΣ - ΕΘΕΛ. ΟΜΑΔΕΣ - Γραμμή 112 - ΔΗΜΟΣ με α) πορτα - πόρτα δια των ΠΡΟΕΔΡΟΙ ΤΟΠΙΚΩΝ ΚΟΙΝΟΤΗΤΩΝ και β). μεγαφωνική ενημέρωση χειρός γ) ΣΕ ΠΕΡΙΠΤΩΣΗ ΑΜΕΑ με το «ΒΟΗΘΕΙΑ ΣΤΟ ΣΠΙΤΙ»	***	***	***

ΤΚ ΑΓΙΟΥ ΛΟΥΚΑ	ΠΡΙΝΙΑΣ	13	ΚΛΕΙΣΤΟ ΓΥΜΝΑΣΤΗΡΙΟ - 1 ΔΗΜΟΤΙΚΟ - 2 ΔΗΜΟΤΙΚΟ - 1 ΛΥΚΕΙΟ 2 ΚΑΙ ΕΠΑΛ ΛΥΚΕΙΟ - ΓΥΜΝΑΣΙΟ ΑΛΙΒΕΡΙΟΥ	ΔΕΥΤΕΡΕΥΩΝ ΕΠΑΡΧΙΑΚΟ - ΑΛΙΒΕΡΙ	Γήπεδο Αγ. Λουκά	όχι	Ιδιωτικά Ι.Χ , 2 λεωφορεία του Δήμου μας 20 θέσεων δηλαδή συνολικά 40 ατόμων , ΕΛ.ΑΣ , ΕΚΑΒ .	Μ.Μ.Ε - ΕΛ.ΑΣ - ΕΘΕΛ. ΟΜΑΔΕΣ - Γραμμή 112 - ΔΗΜΟΣ με α) πορτα - πόρτα δια των ΠΡΟΕΔΡΟΙ ΤΟΠΙΚΩΝ ΚΟΙΝΟΤΗΤΩΝ και β). μεγαφωνική ενημέρωση χειρός γ) ΣΕ ΠΕΡΙΠΤΩΣΗ ΑΜΕΑ με το «ΒΟΗΘΕΙΑ ΣΤΟ ΣΠΙΤΙ»	***	***	***
ΤΚ ΓΑΒΑΛΑΣ	ΓΑΒΑΛΑΣ	265	ΚΛΕΙΣΤΟ ΓΥΜΝΑΣΤΗΡΙΟ - 1 ΔΗΜΟΤΙΚΟ - 2 ΔΗΜΟΤΙΚΟ - 1 ΛΥΚΕΙΟ 2 ΚΑΙ ΕΠΑΛ ΛΥΚΕΙΟ - ΓΥΜΝΑΣΙΟ ΑΛΙΒΕΡΙΟΥ	α) Δημοτική οδός Γαβαλας Νεοχώρι και β) Δημοτική οδός Γαβαλας - Αλιβέρι .	Δημοτικό Σχολείο Γαβαλάς - γήπεδο	όχι	Ιδιωτικά Ι.Χ , 2 λεωφορεία του Δήμου μας 20 θέσεων δηλαδή συνολικά 40 ατόμων , ΕΛ.ΑΣ , ΕΚΑΒ .	Μ.Μ.Ε - ΕΛ.ΑΣ - ΕΘΕΛ. ΟΜΑΔΕΣ - Γραμμή 112 - ΔΗΜΟΣ με α) πορτα - πόρτα δια των ΠΡΟΕΔΡΟΙ ΤΟΠΙΚΩΝ ΚΟΙΝΟΤΗΤΩΝ και β). μεγαφωνική ενημέρωση χειρός γ) ΣΕ ΠΕΡΙΠΤΩΣΗ ΑΜΕΑ με το «ΒΟΗΘΕΙΑ ΣΤΟ ΣΠΙΤΙ»	***	***	***
ΤΚ ΘΑΡΟΥΝΙΩΝ	ΘΑΡΟΥΝΙΑ	74	ΚΛΕΙΣΤΟ ΓΥΜΝΑΣΤΗΡΙΟ - 1 ΔΗΜΟΤΙΚΟ - 2 ΔΗΜΟΤΙΚΟ - 1 ΛΥΚΕΙΟ 2 ΚΑΙ ΕΠΑΛ ΛΥΚΕΙΟ - ΓΥΜΝΑΣΙΟ ΑΛΙΒΕΡΙΟΥ	Δημοτική οδός Θαρούνια - Παναγιά- Παρθένι - Αγ. Ιωάννης - Επαρχιακό δύκτιο - Αλιβέρι	Πλατεία χωριού	όχι	Ιδιωτικά Ι.Χ , 2 λεωφορεία του Δήμου μας 20 θέσεων δηλαδή συνολικά 40 ατόμων , ΕΛ.ΑΣ , ΕΚΑΒ .	Μ.Μ.Ε - ΕΛ.ΑΣ - ΕΘΕΛ. ΟΜΑΔΕΣ - Γραμμή 112 - ΔΗΜΟΣ με α) πορτα - πόρτα δια των ΠΡΟΕΔΡΟΙ ΤΟΠΙΚΩΝ ΚΟΙΝΟΤΗΤΩΝ και β). μεγαφωνική ενημέρωση χειρός γ) ΣΕ ΠΕΡΙΠΤΩΣΗ ΑΜΕΑ με το «ΒΟΗΘΕΙΑ ΣΤΟ ΣΠΙΤΙ»	***	***	***
ΤΚ ΠΑΡΘΕΝΙΟΥ	ΠΑΡΘΕΝΙ	160	ΚΛΕΙΣΤΟ ΓΥΜΝΑΣΤΗΡΙΟ - 1 ΔΗΜΟΤΙΚΟ - 2 ΔΗΜΟΤΙΚΟ - 1 ΛΥΚΕΙΟ 2 ΚΑΙ ΕΠΑΛ ΛΥΚΕΙΟ - ΓΥΜΝΑΣΙΟ ΑΛΙΒΕΡΙΟΥ	Παρθένι - Αγ. Ιωάννης Δευτερεύων Επαρχιακό - Αλιβέρι	Πλατεία χωριού	όχι	Ιδιωτικά Ι.Χ , 2 λεωφορεία του Δήμου μας 20 θέσεων δηλαδή συνολικά 40 ατόμων , ΕΛ.ΑΣ , ΕΚΑΒ .	Μ.Μ.Ε - ΕΛ.ΑΣ - ΕΘΕΛ. ΟΜΑΔΕΣ - Γραμμή 112 - ΔΗΜΟΣ με α) πορτα - πόρτα δια των ΠΡΟΕΔΡΟΙ ΤΟΠΙΚΩΝ ΚΟΙΝΟΤΗΤΩΝ και β). μεγαφωνική ενημέρωση χειρός γ) ΣΕ ΠΕΡΙΠΤΩΣΗ ΑΜΕΑ με το «ΒΟΗΘΕΙΑ ΣΤΟ ΣΠΙΤΙ»	***	***	***
ΤΚ ΠΑΡΘΕΝΙΟΥ	ΠΑΝΑΓΙΑ	65	ΚΛΕΙΣΤΟ ΓΥΜΝΑΣΤΗΡΙΟ - 1 ΔΗΜΟΤΙΚΟ - 2 ΔΗΜΟΤΙΚΟ - 1 ΛΥΚΕΙΟ 2 ΚΑΙ ΕΠΑΛ ΛΥΚΕΙΟ - ΓΥΜΝΑΣΙΟ ΑΛΙΒΕΡΙΟΥ	Παναγία - Παρθένι - Αγ. Ιωάννης - Δευτερεύων Επαρχιακός - Αλιβέρι	πλατεία χωριου	όχι	Ιδιωτικά Ι.Χ , 2 λεωφορεία του Δήμου μας 20 θέσεων δηλαδή συνολικά 40 ατόμων , ΕΛ.ΑΣ , ΕΚΑΒ .	Μ.Μ.Ε - ΕΛ.ΑΣ - ΕΘΕΛ. ΟΜΑΔΕΣ - Γραμμή 112 - ΔΗΜΟΣ με α) πορτα - πόρτα δια των ΠΡΟΕΔΡΟΙ ΤΟΠΙΚΩΝ ΚΟΙΝΟΤΗΤΩΝ και β). μεγαφωνική ενημέρωση χειρός γ) ΣΕ ΠΕΡΙΠΤΩΣΗ ΑΜΕΑ με το «ΒΟΗΘΕΙΑ ΣΤΟ ΣΠΙΤΙ»	***	***	***

TK ΠΡΑΣΙΝΟΥ	ΠΡΑΣΙΝΟ	427	ΚΛΕΙΣΤΟ ΓΥΜΝΑΣΤΗΡΙΟ - 1 ΔΗΜΟΤΙΚΟ - 2 ΔΗΜΟΤΙΚΟ - 1 ΛΥΚΕΙΟ 2 ΚΑΙ ΕΠΑΛ ΛΥΚΕΙΟ - ΓΥΜΝΑΣΙΟ ΑΛΙΒΕΡΙΟΥ	Δημοτικό οδός Πρασίνου- Ανθούπολης- Κάραβος	Κεντρική Εκκλησία	όχι	Ιδιωτικά Ι.Χ , 2 λεωφορεία του Δήμου μας 20 θέσεων δηλαδή συνολικά 40 ατόμων , ΕΛ.ΑΣ , ΕΚΑΒ .	Μ.Μ.Ε - ΕΛ.ΑΣ - ΕΘΕΛ. ΟΜΑΔΕΣ - Γραμμή 112 - ΔΗΜΟΣ με α) πορτα - πόρτα δια των ΠΡΟΕΔΡΟΙ ΤΟΠΙΚΩΝ ΚΟΙΝΟΤΗΤΩΝ και β). μεγαφωνική ενημέρωση χειρός γ) ΣΕ ΠΕΡΙΠΤΩΣΗ ΑΜΕΑ με το «ΒΟΗΘΕΙΑ ΣΤΟ ΣΠΙΤΙ»	***	***	***
TK ΠΡΑΣΙΝΟΥ	ΠΟΥΝΤΑ	21	ΚΛΕΙΣΤΟ ΓΥΜΝΑΣΤΗΡΙΟ - 1 ΔΗΜΟΤΙΚΟ - 2 ΔΗΜΟΤΙΚΟ - 1 ΛΥΚΕΙΟ 2 ΚΑΙ ΕΠΑΛ ΛΥΚΕΙΟ - ΓΥΜΝΑΣΙΟ ΑΛΙΒΕΡΙΟΥ & Β) Παρλία Πούντας	Πούντα - ΑΓΕΤ- Μιλάκη - Ανθούπολη - Κάραβος Β) Οδικός δια Θαλάσσης	Εκκλησάκι Παναγιάς	όχι	Ιδιωτικά Ι.Χ , 2 λεωφορεία του Δήμου μας 20 θέσεων δηλαδή συνολικά 40 ατόμων , ΕΛ.ΑΣ , ΕΚΑΒ ΣΥΝΔΡΟΜΗ ΛΙΜΕΝΙΚΟΥ ΣΩΜΑΤΟΣ	Μ.Μ.Ε - ΕΛ.ΑΣ - ΕΘΕΛ. ΟΜΑΔΕΣ - Γραμμή 112 - ΔΗΜΟΣ με α) πορτα - πόρτα δια των ΠΡΟΕΔΡΟΙ ΤΟΠΙΚΩΝ ΚΟΙΝΟΤΗΤΩΝ και β). μεγαφωνική ενημέρωση χειρός γ) ΣΕ ΠΕΡΙΠΤΩΣΗ ΑΜΕΑ με το «ΒΟΗΘΕΙΑ ΣΤΟ ΣΠΙΤΙ»	γφδχ+	***	***
TK ΤΡΑΧΙΛΙΟΥ	ΤΡΑΧΗΛΙ	345	ΚΛΕΙΣΤΟ ΓΥΜΝΑΣΤΗΡΙΟ - 1 ΔΗΜΟΤΙΚΟ - 2 ΔΗΜΟΤΙΚΟ - 1 ΛΥΚΕΙΟ 2 ΚΑΙ ΕΠΑΛ ΛΥΚΕΙΟ - ΓΥΜΝΑΣΙΟ ΑΛΙΒΕΡΙΟΥ	Δευτερεύων ΕΠΑΡΧΙΑΚΟ δίκτυο Τραχίλη - Παραμερήτες- Αγ. Λουκάς - Αλιβέρι	Πύργος	όχι	Ιδιωτικά Ι.Χ , 2 λεωφορεία του Δήμου μας 20 θέσεων δηλαδή συνολικά 40 ατόμων , ΕΛ.ΑΣ , ΕΚΑΒ .	Μ.Μ.Ε - ΕΛ.ΑΣ - ΕΘΕΛ. ΟΜΑΔΕΣ - Γραμμή 112 - ΔΗΜΟΣ με α) πορτα - πόρτα δια των ΠΡΟΕΔΡΟΙ ΤΟΠΙΚΩΝ ΚΟΙΝΟΤΗΤΩΝ και β). μεγαφωνική ενημέρωση χειρός γ) ΣΕ ΠΕΡΙΠΤΩΣΗ ΑΜΕΑ με το «ΒΟΗΘΕΙΑ ΣΤΟ ΣΠΙΤΙ»	***	***	***

ΜΕΡΙΚΗ ή ΟΛΙΚΗ ΟΡΓΑΝΩΜΕΝΗ ΠΡΟΛΗΠΤΙΚΗ ΑΠΟΜΑΚΡΥΝΣΗ ΠΟΛΙΤΩΝ

TK ΑΥΛΩΝΑΡΙΟΥ	ΑΥΛΩΝΑΡΙ	637	ΓΥΜΝΑΣΙΟ ΑΥΛΩΝΑΡΙΟΥ - ΔΗΜΟΤΙΚΟ ΑΥΛΩΝΑΡΙΟΥ - ΛΥΚΕΙΟ ΧΑΝΙΑ -ΕΡΓΟΤΑΞΙΟ ΔΗΜΟΥ	Δημοτική Οδός Αυλωνάρι - Χάνια Αυλωναρίου - Πρωτεύων ΕΠΑΡΧΙΑΚΟ δίκτυο Λεπουρων Κύμης	Λύκειο Χάνια Αυλωναρίου	όχι	Ιδιωτικά Ι.Χ , 2 λεωφορεία του Δήμου μας 20 θέσεων δηλαδή συνολικά 40 ατόμων , ΕΛ.ΑΣ , ΕΚΑΒ .	ΟΜΑΔΕΣ - Γραμμή 112 - ΔΗΜΟΣ με α) πορτα - πόρτα δια των ΠΡΟΕΔΡΟΙ ΤΟΠΙΚΩΝ ΚΟΙΝΟΤΗΤΩΝ και β). μεγαφωνική ενημέρωση χειρός γ) ΣΕ ΠΕΡΙΠΤΩΣΗ ΑΜΕΑ με το «ΒΟΗΘΕΙΑ ΣΤΟ ΣΠΙΤΙ»	***	***	***
TK ΑΥΛΩΝΑΡΙΟΥ	ΔΑΦΝΗ	223	ΓΥΜΝΑΣΙΟ ΑΥΛΩΝΑΡΙΟΥ - ΔΗΜΟΤΙΚΟ ΑΥΛΩΝΑΡΙΟΥ - ΛΥΚΕΙΟ ΧΑΝΙΑ -ΕΡΓΟΤΑΞΙΟ ΔΗΜΟΥ	Δάφνη Πρωτεύων Επαρχικό δίκτυο Λεπούρων Κύμης	γήπεδο Μπάσκετ στο παλαιό χωριό	όχι	Ιδιωτικά Ι.Χ , 2 λεωφορεία του Δήμου μας 20 θέσεων δηλαδή συνολικά 40 ατόμων , ΕΛ.ΑΣ , ΕΚΑΒ .	Μ.Μ.Ε - ΕΛ.ΑΣ - ΕΘΕΛ. ΟΜΑΔΕΣ - Γραμμή 112 - ΔΗΜΟΣ με α) πορτα - πόρτα δια των ΠΡΟΕΔΡΟΙ ΤΟΠΙΚΩΝ ΚΟΙΝΟΤΗΤΩΝ και β). μεγαφωνική ενημέρωση χειρός γ) ΣΕ ΠΕΡΙΠΤΩΣΗ ΑΜΕΑ με το «ΒΟΗΘΕΙΑ ΣΤΟ ΣΠΙΤΙ»	***	***	***

TK ΑΥΛΩΝΑΡΙΟΥ	ΕΛΑΙΑ	18	ΓΥΜΝΑΣΙΟ ΑΥΛΩΝΑΡΙΟΥ - ΔΗΜΟΤΙΚΟ ΑΥΛΩΝΑΡΙΟΥ - ΛΥΚΕΙΟ ΧΑΝΙΑ -ΕΡΓΟΤΑΞΙΟ ΔΗΜΟΥ	Ελαία δημοτική οδός - Πρωτεύων Επαρχικό δίκτυο Λεπούρων Κύμης	Δημοτικό Σχολείο Πυργίου	όχι	Ιδιωτικά Ι.Χ , 2 λεωφορεία του Δήμου μας 20 θέσεων δηλαδή συνολικά 40 ατόμων , ΕΛ.ΑΣ , ΕΚΑΒ .	Μ.Μ.Ε - ΕΛ.ΑΣ - ΕΘΕΛ. ΟΜΑΔΕΣ - Γραμμή 112 - ΔΗΜΟΣ με α) πορτα - πόρτα δια των ΠΡΟΕΔΡΟΙ ΤΟΠΙΚΩΝ ΚΟΙΝΟΤΗΤΩΝ και β). μεγαφωνική ενημέρωση χειρός γ) ΣΕ ΠΕΡΙΠΤΩΣΗ ΑΜΕΑ με το «ΒΟΗΘΕΙΑ ΣΤΟ ΣΠΙΤΙ»	***	***	***
TK ΑΥΛΩΝΑΡΙΟΥ	ΛΟΦΙΣΚΟΣ	291	ΓΥΜΝΑΣΙΟ ΑΥΛΩΝΑΡΙΟΥ - ΔΗΜΟΤΙΚΟ ΑΥΛΩΝΑΡΙΟΥ - ΛΥΚΕΙΟ ΧΑΝΙΑ -ΕΡΓΟΤΑΞΙΟ ΔΗΜΟΥ	Λοφίσκος δημοτική οδός - Πρωτεύων Επαρχικό δίκτυο Λεπούρων Κύμης	Πλατεία χωριού Λοφίσκου	όχι	Ιδιωτικά Ι.Χ , 2 λεωφορεία του Δήμου μας 20 θέσεων δηλαδή συνολικά 40 ατόμων , ΕΛ.ΑΣ , ΕΚΑΒ .	Μ.Μ.Ε - ΕΛ.ΑΣ - ΕΘΕΛ. ΟΜΑΔΕΣ - Γραμμή 112 - ΔΗΜΟΣ με α) πορτα - πόρτα δια των ΠΡΟΕΔΡΟΙ ΤΟΠΙΚΩΝ ΚΟΙΝΟΤΗΤΩΝ και β). μεγαφωνική ενημέρωση χειρός γ) ΣΕ ΠΕΡΙΠΤΩΣΗ ΑΜΕΑ με το «ΒΟΗΘΕΙΑ ΣΤΟ ΣΠΙΤΙ»	***	***	***
TK ΑΥΛΩΝΑΡΙΟΥ	ΧΑΝΙΑ	178	ΓΥΜΝΑΣΙΟ ΑΥΛΩΝΑΡΙΟΥ - ΔΗΜΟΤΙΚΟ ΑΥΛΩΝΑΡΙΟΥ - ΛΥΚΕΙΟ ΧΑΝΙΑ -ΕΡΓΟΤΑΞΙΟ ΔΗΜΟΥ	Δημοτική οδοί που συνδέονται με το Πρωτεύων Επαρχικό δίκτυο Λεπούρων Κύμης	Λύκειο Χάνια Αυλωναρίου	όχι	Ιδιωτικά Ι.Χ , 2 λεωφορεία του Δήμου μας 20 θέσεων δηλαδή συνολικά 40 ατόμων , ΕΛ.ΑΣ , ΕΚΑΒ .	Μ.Μ.Ε - ΕΛ.ΑΣ - ΕΘΕΛ. ΟΜΑΔΕΣ - Γραμμή 112 - ΔΗΜΟΣ με α) πορτα - πόρτα δια των ΠΡΟΕΔΡΟΙ ΤΟΠΙΚΩΝ ΚΟΙΝΟΤΗΤΩΝ και β). μεγαφωνική ενημέρωση χειρός γ) ΣΕ ΠΕΡΙΠΤΩΣΗ ΑΜΕΑ με το «ΒΟΗΘΕΙΑ ΣΤΟ ΣΠΙΤΙ»	***	***	***
TK ΑΥΛΩΝΑΡΙΟΥ	ΜΟΝΗ ΑΓ. ΧΑΝΙΑ	7	ΓΥΜΝΑΣΙΟ ΑΥΛΩΝΑΡΙΟΥ - ΔΗΜΟΤΙΚΟ ΑΥΛΩΝΑΡΙΟΥ - ΛΥΚΕΙΟ ΧΑΝΙΑ -ΕΡΓΟΤΑΞΙΟ ΔΗΜΟΥ	Δημοτική οδος προς Αυλονάρι και συμβολή με το Πρωτεύων Επαρχικό δίκτυο Λεπούρων Κύμης	Προαύλιο χώρος εκκλησίας	όχι	Ιδιωτικά Ι.Χ , 2 λεωφορεία του Δήμου μας 20 θέσεων δηλαδή συνολικά 40 ατόμων , ΕΛ.ΑΣ , ΕΚΑΒ .	Μ.Μ.Ε - ΕΛ.ΑΣ - ΕΘΕΛ. ΟΜΑΔΕΣ - Γραμμή 112 - ΔΗΜΟΣ με α) πορτα - πόρτα δια των ΠΡΟΕΔΡΟΙ ΤΟΠΙΚΩΝ ΚΟΙΝΟΤΗΤΩΝ και β). μεγαφωνική ενημέρωση χειρός γ) ΣΕ ΠΕΡΙΠΤΩΣΗ ΑΜΕΑ με το «ΒΟΗΘΕΙΑ ΣΤΟ ΣΠΙΤΙ»	***	***	***
TK ΑΓΙΟΥ ΓΕΩΡΓΙΟΥ	ΑΓΙΟΣ ΓΕΩΡΓΙΟΣ	280	ΓΥΜΝΑΣΙΟ ΑΥΛΩΝΑΡΙΟΥ - ΔΗΜΟΤΙΚΟ ΑΥΛΩΝΑΡΙΟΥ - ΛΥΚΕΙΟ ΧΑΝΙΑ -ΕΡΓΟΤΑΞΙΟ ΔΗΜΟΥ	Αγιος Γεώργιος δημοτική οδός - Πρωτεύων Επαρχικό δίκτυο Λεπούρων Κύμης	Δημοτικό Σχολείο Αγίου Γεωργίου	όχι	Ιδιωτικά Ι.Χ , 2 λεωφορεία του Δήμου μας 20 θέσεων δηλαδή συνολικά 40 ατόμων , ΕΛ.ΑΣ , ΕΚΑΒ .	Μ.Μ.Ε - ΕΛ.ΑΣ - ΕΘΕΛ. ΟΜΑΔΕΣ - Γραμμή 112 - ΔΗΜΟΣ με α) πορτα - πόρτα δια των ΠΡΟΕΔΡΟΙ ΤΟΠΙΚΩΝ ΚΟΙΝΟΤΗΤΩΝ και β). μεγαφωνική ενημέρωση χειρός γ) ΣΕ ΠΕΡΙΠΤΩΣΗ ΑΜΕΑ με το «ΒΟΗΘΕΙΑ ΣΤΟ ΣΠΙΤΙ»	***	***	***

ΤΚ ΑΧΛΑΔΕΡΗΣ	ΑΧΛΑΔΕΡΗ	156		ΓΥΜΝΑΣΙΟ ΑΥΛΩΝΑΡΙΟΥ - ΔΗΜΟΤΙΚΟ ΑΥΛΩΝΑΡΙΟΥ - ΛΥΚΕΙΟ ΧΑΝΙΑ -ΕΡΓΟΤΑΞΙΟ ΔΗΜΟΥ	Δημοτική οδος Αχλαδερή - Συκιές - Περιβόλια - Νεοχώρι - Πρωτεύων Επαρχικό δίκτυο Λεπούρων Κύμης	Πλάτομα θεση ΑΛΩΝΙΑ Αχλαδεράς	όχι	Ιδιωτικά Ι.Χ , 2 λεωφορεία του Δήμου μας 20 θέσεων δηλαδή συνολικά 40 ατόμων , ΕΛ.ΑΣ , ΕΚΑΒ .	Μ.Μ.Ε - ΕΛ.ΑΣ - ΕΘΕΛ. ΟΜΑΔΕΣ - Γραμμή 112 - ΔΗΜΟΣ με α) πορτα - πόρτα δια των ΠΡΟΕΔΡΟΙ ΤΟΠΙΚΩΝ ΚΟΙΝΟΤΗΤΩΝ και β). μεγαφωνική ενημέρωση χειρός γ) ΣΕ ΠΕΡΙΠΤΩΣΗ ΑΜΕΑ με το «ΒΟΗΘΕΙΑ ΣΤΟ ΣΠΙΤΙ»	***	***	***
ΤΚ ΑΧΛΑΔΕΡΗΣ	ΚΑΛΑΜΟΣ	27		ΓΥΜΝΑΣΙΟ ΑΥΛΩΝΑΡΙΟΥ - ΔΗΜΟΤΙΚΟ ΑΥΛΩΝΑΡΙΟΥ - ΛΥΚΕΙΟ ΧΑΝΙΑ -ΕΡΓΟΤΑΞΙΟ ΔΗΜΟΥ Β) ΠΑΡΑΛΙΑ ΚΑΛΑΜΟΥ	Δημοτική οδος Κάλαμος - Περιβόλια - Νεοχώρι - Πρωτεύων Επαρχικό δίκτυο Λεπούρων Κύμης Β) Οδικός δια θαλάσσης	Παραλία έμπροσθεν καταστημάτων	όχι	ιδιωτικά Ι.Χ, 2 λεωφορεία του Δήμου μας 20 θέσεων δηλαδή συνολικά 40 ατόμων , ΕΛ.ΑΣ , ΕΚΑΒ , ΣΥΝΔΡΟΜΗ ΛΙΜΕΝΙΚΟΥ ΣΩΜΑΤΟΣ	Μ.Μ.Ε - ΕΛ.ΑΣ - ΕΘΕΛ. ΟΜΑΔΕΣ - Γραμμή 112 - ΔΗΜΟΣ με α) πορτα - πόρτα δια των ΠΡΟΕΔΡΟΙ ΤΟΠΙΚΩΝ ΚΟΙΝΟΤΗΤΩΝ και β). μεγαφωνική ενημέρωση χειρός γ) ΣΕ ΠΕΡΙΠΤΩΣΗ ΑΜΕΑ με το «ΒΟΗΘΕΙΑ ΣΤΟ ΣΠΙΤΙ»	***	***	***
ΤΚ ΑΧΛΑΔΕΡΗΣ	ΚΟΡΑΣΙΔΑ	13		ΓΥΜΝΑΣΙΟ ΑΥΛΩΝΑΡΙΟΥ - ΔΗΜΟΤΙΚΟ ΑΥΛΩΝΑΡΙΟΥ - ΛΥΚΕΙΟ ΧΑΝΙΑ -ΕΡΓΟΤΑΞΙΟ ΔΗΜΟΥ Β) ΠΑΡΑΛΙΑ ΚΟΡΑΣΙΔΑΣ	Δημοτική οδος Κορασίδα- Αχλαδερή - Συκιές- Περιβόλια - Νεοχώρι - συμβολή με Πρωτεύων Επαρχικό δίκτυο Λεπούρων Κύμης Β) Οδικός δια θαλάσσης	παραλία έμπροσθεν καταστημάτων	όχι	ιδιωτικά Ι.Χ, 2 λεωφορεία του Δήμου μας 20 θέσεων δηλαδή συνολικά 40 ατόμων , ΕΛ.ΑΣ , ΕΚΑΒ , ΣΥΝΔΡΟΜΗ ΛΙΜΕΝΙΚΟΥ ΣΩΜΑΤΟΣ	Μ.Μ.Ε - ΕΛ.ΑΣ - ΕΘΕΛ. ΟΜΑΔΕΣ - Γραμμή 112 - ΔΗΜΟΣ με α) πορτα - πόρτα δια των ΠΡΟΕΔΡΟΙ ΤΟΠΙΚΩΝ ΚΟΙΝΟΤΗΤΩΝ και β). μεγαφωνική ενημέρωση χειρός γ) ΣΕ ΠΕΡΙΠΤΩΣΗ ΑΜΕΑ με το «ΒΟΗΘΕΙΑ ΣΤΟ ΣΠΙΤΙ»	***	***	***
ΤΚ ΑΧΛΑΔΕΡΗΣ	ΠΕΡΙΒΟΛΙΑ	157		ΓΥΜΝΑΣΙΟ ΑΥΛΩΝΑΡΙΟΥ - ΔΗΜΟΤΙΚΟ ΑΥΛΩΝΑΡΙΟΥ - ΛΥΚΕΙΟ ΧΑΝΙΑ -ΕΡΓΟΤΑΞΙΟ ΔΗΜΟΥ	Δημοτική οδος Περιβόλια - Νεοχώρι - συμβολή με Πρωτεύων Επαρχικό δίκτυο Λεπούρων Κύμης ΧΑΡΤΗΣ Δ.Ε ΑΥΛΩΝΑΡΙΟΥ Β) Οδικός δια θαλάσσης	Εκκλησία Νεκροταφεία Ευαγγελισμός της Θεοτόκου	όχι	Ιδιωτικά Ι.Χ , 2 λεωφορεία του Δήμου μας 20 θέσεων δηλαδή συνολικά 40 ατόμων , ΕΛ.ΑΣ , ΕΚΑΒ ΣΥΝΔΡΟΜΗ ΛΙΜΕΝΙΚΟΥ ΣΩΜΑΤΟΣ	Μ.Μ.Ε - ΕΛ.ΑΣ - ΕΘΕΛ. ΟΜΑΔΕΣ - Γραμμή 112 - ΔΗΜΟΣ με α) πορτα - πόρτα δια των ΠΡΟΕΔΡΟΙ ΤΟΠΙΚΩΝ ΚΟΙΝΟΤΗΤΩΝ και β). μεγαφωνική ενημέρωση χειρός γ) ΣΕ ΠΕΡΙΠΤΩΣΗ ΑΜΕΑ με το «ΒΟΗΘΕΙΑ ΣΤΟ ΣΠΙΤΙ»	***	***	***
ΤΚ ΑΧΛΑΔΕΡΗΣ	ΜΟΝΗ ΑΓ. ΙΩΑΝΝΗ	1		ΓΥΜΝΑΣΙΟ ΑΥΛΩΝΑΡΙΟΥ - ΔΗΜΟΤΙΚΟ ΑΥΛΩΝΑΡΙΟΥ - ΛΥΚΕΙΟ ΧΑΝΙΑ -ΕΡΓΟΤΑΞΙΟ ΔΗΜΟΥ	Μονή Αγ. Ιωάννη - δημ. Οδοί Συκιές - Περιβόλια - Νεοχώρι - Συμβολή με Πρωτεύων Επαρχιακό δίκτυο Λεπούρων Κύμης	Προαύλιο χώρος εκκλησίας	όχι	Ιδιωτικά Ι.Χ , 2 λεωφορεία του Δήμου μας 20 θέσεων δηλαδή συνολικά 40 ατόμων , ΕΛ.ΑΣ , ΕΚΑΒ .	Μ.Μ.Ε - ΕΛ.ΑΣ - ΕΘΕΛ. ΟΜΑΔΕΣ - Γραμμή 112 - ΔΗΜΟΣ με α) πορτα - πόρτα δια των ΠΡΟΕΔΡΟΙ ΤΟΠΙΚΩΝ ΚΟΙΝΟΤΗΤΩΝ και β). μεγαφωνική ενημέρωση χειρός γ) ΣΕ ΠΕΡΙΠΤΩΣΗ ΑΜΕΑ με το «ΒΟΗΘΕΙΑ ΣΤΟ ΣΠΙΤΙ»	***	***	***

TK ΑΧΛΑΔΕΡΗΣ	ΣΥΚΙΕΣ - ΜΑΝΔΥΛΙΑ	346	ΓΥΜΝΑΣΙΟ ΑΥΛΩΝΑΡΙΟΥ - ΔΗΜΟΤΙΚΟ ΑΥΛΩΝΑΡΙΟΥ - ΛΥΚΕΙΟ ΧΑΝΙΑ -ΕΡΓΟΤΑΞΙΟ ΔΗΜΟΥ	Συκιές -δημ. Οδοί Περιβόλια - Νεοχώρι Συμβολή με Επαρχιακό δίκτυο Λεπούρων Κύμης	Έμπροσθεν κοινοτικού γραφείου γήπεδο Μανδράκι	όχι	Ιδιωτικά Ι.Χ , 2 λεωφορεία του Δήμου μας 20 θέσεων δηλαδή συνολικά 40 ατόμων , ΕΛ.ΑΣ , ΕΚΑΒ .	Μ.Μ.Ε - ΕΛ.ΑΣ - ΕΘΕΛ. ΟΜΑΔΕΣ - Γραμμή 112 - ΔΗΜΟΣ με α) πορτα - πόρτα δια των ΠΡΟΕΔΡΟΙ ΤΟΠΙΚΩΝ ΚΟΙΝΟΤΗΤΩΝ και β). μεγαφωνική ενημέρωση χειρός γ) ΣΕ ΠΕΡΙΠΤΩΣΗ ΑΜΕΑ με το «ΒΟΗΘΕΙΑ ΣΤΟ ΣΠΙΤΙ»	***	***	***
TK ΝΕΟΧΩΡΙΟΥ	ΝΕΟΧΩΡΙ	574	ΓΥΜΝΑΣΙΟ ΑΥΛΩΝΑΡΙΟΥ - ΔΗΜΟΤΙΚΟ ΑΥΛΩΝΑΡΙΟΥ - ΛΥΚΕΙΟ ΧΑΝΙΑ -ΕΡΓΟΤΑΞΙΟ ΔΗΜΟΥ	Συκιές -δημ. Οδοί Περιβόλια - Νεοχώρι Συμβολή με Επαρχιακό δίκτυο Λεπούρων Κύμης.	Δημοτικό Σχολείο Νεοχώρι	όχι	Ιδιωτικά Ι.Χ , 2 λεωφορεία του Δήμου μας 20 θέσεων δηλαδή συνολικά 40 ατόμων , ΕΛ.ΑΣ , ΕΚΑΒ .	Μ.Μ.Ε - ΕΛ.ΑΣ - ΕΘΕΛ. ΟΜΑΔΕΣ - Γραμμή 112 - ΔΗΜΟΣ με α) πορτα - πόρτα δια των ΠΡΟΕΔΡΟΙ ΤΟΠΙΚΩΝ ΚΟΙΝΟΤΗΤΩΝ και β). μεγαφωνική ενημέρωση χειρός γ) ΣΕ ΠΕΡΙΠΤΩΣΗ ΑΜΕΑ με το «ΒΟΗΘΕΙΑ ΣΤΟ ΣΠΙΤΙ»	***	***	***
TK ΟΚΤΩΝΙΑΣ	ΟΚΤΩΝΙΑ	485	ΓΥΜΝΑΣΙΟ ΑΥΛΩΝΑΡΙΟΥ - ΔΗΜΟΤΙΚΟ ΑΥΛΩΝΑΡΙΟΥ - ΛΥΚΕΙΟ ΧΑΝΙΑ -ΕΡΓΟΤΑΞΙΟ ΔΗΜΟΥ	Οκτωνιά -δημ. Οδός Χάνια Αυλωναρίου- Συμβολή με Επαρχιακό δίκτυο Λεπούρων Κύμης.	Πλατεία Οττωνιάς	όχι	Ιδιωτικά Ι.Χ , 2 λεωφορεία του Δήμου μας 20 θέσεων δηλαδή συνολικά 40 ατόμων , ΕΛ.ΑΣ , ΕΚΑΒ .	Μ.Μ.Ε - ΕΛ.ΑΣ - ΕΘΕΛ. ΟΜΑΔΕΣ - Γραμμή 112 - ΔΗΜΟΣ με α) πορτα - πόρτα δια των ΠΡΟΕΔΡΟΙ ΤΟΠΙΚΩΝ ΚΟΙΝΟΤΗΤΩΝ και β). μεγαφωνική ενημέρωση χειρός γ) ΣΕ ΠΕΡΙΠΤΩΣΗ ΑΜΕΑ με το «ΒΟΗΘΕΙΑ ΣΤΟ ΣΠΙΤΙ»	***	***	***
TK ΟΚΤΩΝΙΑΣ	ΙΕΡΑ ΜΟΝΗ ΑΓΙΟΥ ΧΑΡΑΛΑΜΠΟΥΣ ΛΕΥΚΩΝ ΟΚΤΩΝΙΑ		ΓΥΜΝΑΣΙΟ ΑΥΛΩΝΑΡΙΟΥ - ΔΗΜΟΤΙΚΟ ΑΥΛΩΝΑΡΙΟΥ - ΛΥΚΕΙΟ ΧΑΝΙΑ -ΕΡΓΟΤΑΞΙΟ ΔΗΜΟΥ	Οκτωνιά -δημ. Οδός Χάνια Αυλωναρίου- Συμβολή με Επαρχιακό δίκτυο Λεπούρων Κύμης.	Προαύλιος χώρος εκκλησίας	όχι	Ιδιωτικά Ι.Χ , 2 λεωφορεία του Δήμου μας 20 θέσεων δηλαδή συνολικά 40 ατόμων , ΕΛ.ΑΣ , ΕΚΑΒ .	Μ.Μ.Ε - ΕΛ.ΑΣ - ΕΘΕΛ. ΟΜΑΔΕΣ - Γραμμή 112 - ΔΗΜΟΣ με α) πορτα - πόρτα δια των ΠΡΟΕΔΡΟΙ ΤΟΠΙΚΩΝ ΚΟΙΝΟΤΗΤΩΝ και β). μεγαφωνική ενημέρωση χειρός γ) ΣΕ ΠΕΡΙΠΤΩΣΗ ΑΜΕΑ με το «ΒΟΗΘΕΙΑ ΣΤΟ ΣΠΙΤΙ»	***	***	***
TK ΟΚΤΩΝΙΑΣ	ΑΓΙΟΣ ΜΕΡΚΟΥΡΙΟΣ	39	ΓΥΜΝΑΣΙΟ ΑΥΛΩΝΑΡΙΟΥ - ΔΗΜΟΤΙΚΟ ΑΥΛΩΝΑΡΙΟΥ - ΛΥΚΕΙΟ ΧΑΝΙΑ -ΕΡΓΟΤΑΞΙΟ ΔΗΜΟΥ Β). ΠΑΡΑΛΙΑ ΜΟΥΡΤΕΡΗΣ	ΠΑΡΑΛΙΑΚΟΣ ΔΡΟΜΟΣ ΜΟΥΡΤΕΡΗΣ ΟΡΙΟ , ΠΡΩΤΕΥΩΝ ΕΠΑΡΧΙΑΚΟ ΔΙΚΤΥΟ Β) Οδικός δια θαλάσσης	-	όχι	Ιδιωτικά Ι.Χ , 2 λεωφορεία του Δήμου μας 20 θέσεων δηλαδή συνολικά 40 ατόμων , ΕΛ.ΑΣ , ΕΚΑΒ . ΣΥΝΔΡΟΜΗ ΛΙΜΕΝΙΚΟΥ ΣΩΜΑΤΟΣ από την ΠΑΡΑΛΙΑ ΜΟΥΡΤΕΡΗΣ	Μ.Μ.Ε - ΕΛ.ΑΣ - ΕΘΕΛ. ΟΜΑΔΕΣ - Γραμμή 112 - ΔΗΜΟΣ με α) πορτα - πόρτα δια των ΠΡΟΕΔΡΟΙ ΤΟΠΙΚΩΝ ΚΟΙΝΟΤΗΤΩΝ και β). μεγαφωνική ενημέρωση χειρός γ) ΣΕ ΠΕΡΙΠΤΩΣΗ ΑΜΕΑ με το «ΒΟΗΘΕΙΑ ΣΤΟ ΣΠΙΤΙ»	***	***	***

TK ΟΚΤΩΝΙΑΣ	ΜΟΥΡΤΕΡΗ	126	ΓΥΜΝΑΣΙΟ ΑΥΛΩΝΑΡΙΟΥ - ΔΗΜΟΤΙΚΟ ΑΥΛΩΝΑΡΙΟΥ - ΛΥΚΕΙΟ ΧΑΝΙΑ -ΕΡΓΟΤΑΞΙΟ ΔΗΜΟΥ Β) ΠΑΡΑΛΙΑ ΜΟΥΡΤΕΡΗΣ	ΠΑΡΑΛΙΑΚΟΣ ΔΡΟΜΟΣ ΜΟΥΡΤΕΡΗΣ ΟΡΙΟ , ΠΡΩΤΕΥΩΝ ΕΠΑΡΧΙΑΚΟ ΔΙΚΤΥΟ Β) Οδικός δια Θαλάσσης	παραλία έμπροσθεν καταστημάτων	όχι	ιδιωτικά Ι.Χ, 2 λεωφορεία του Δήμου μας 20 θέσεων δηλαδή συνολικά 40 ατόμων , ΕΛ.ΑΣ , ΕΚΑΒ , ΣΥΝΔΡΟΜΗ ΛΙΜΕΝΙΚΟΥ ΣΩΜΑΤΟΣ	Μ.Μ.Ε - ΕΛ.ΑΣ - ΕΘΕΛ. ΟΜΑΔΕΣ - Γραμμή 112 - ΔΗΜΟΣ με α) πορτα - πόρτα δια των ΠΡΟΕΔΡΟΙ ΤΟΠΙΚΩΝ ΚΟΙΝΟΤΗΤΩΝ και β). μεγαφωνική ενημέρωση χειρός γ) ΣΕ ΠΕΡΙΠΤΩΣΗ ΑΜΕΑ με το «ΒΟΗΘΕΙΑ ΣΤΟ ΣΠΙΤΙ»	***	***	***
TK ΟΡΙΟΥ	ΟΡΙΟ	388	ΓΥΜΝΑΣΙΟ ΑΥΛΩΝΑΡΙΟΥ - ΔΗΜΟΤΙΚΟ ΑΥΛΩΝΑΡΙΟΥ - ΛΥΚΕΙΟ ΧΑΝΙΑ -ΕΡΓΟΤΑΞΙΟ ΔΗΜΟΥ	ΟΡΙΟ , ΠΡΩΤΕΥΩΝ ΕΠΑΡΧΙΑΚΟ ΔΙΚΤΥΟ	Πλατεία Οριού μαγαζιά	όχι	Ιδιωτικά Ι.Χ, 2 λεωφορεία του Δήμου μας 20 θέσεων δηλαδή συνολικά 40 ατόμων , ΕΛ.ΑΣ , ΕΚΑΒ .	Μ.Μ.Ε - ΕΛ.ΑΣ - ΕΘΕΛ. ΟΜΑΔΕΣ - Γραμμή 112 - ΔΗΜΟΣ με α) πορτα - πόρτα δια των ΠΡΟΕΔΡΟΙ ΤΟΠΙΚΩΝ ΚΟΙΝΟΤΗΤΩΝ και β). μεγαφωνική ενημέρωση χειρός γ) ΣΕ ΠΕΡΙΠΤΩΣΗ ΑΜΕΑ με το «ΒΟΗΘΕΙΑ ΣΤΟ ΣΠΙΤΙ»	***	***	***
TK ΟΡΙΟΥ	ΜΥΡΤΙΑ	18	ΓΥΜΝΑΣΙΟ ΑΥΛΩΝΑΡΙΟΥ - ΔΗΜΟΤΙΚΟ ΑΥΛΩΝΑΡΙΟΥ - ΛΥΚΕΙΟ ΧΑΝΙΑ -ΕΡΓΟΤΑΞΙΟ ΔΗΜΟΥ	ΜΥΡΤΙΑ ΔΗΜΟΤΙΚΟ ΔΙΚΤΥΟ , ΠΥΡΓΙ , ΠΡΩΤΕΥΩΝ ΕΠΑΡΧΙΑΚΟ ΔΙΚΤΥΟ	Δημοτικό Σχολείο Πυργίου	όχι	Ιδιωτικά Ι.Χ, 2 λεωφορεία του Δήμου μας 20 θέσεων δηλαδή συνολικά 40 ατόμων , ΕΛ.ΑΣ , ΕΚΑΒ .	Μ.Μ.Ε - ΕΛ.ΑΣ - ΕΘΕΛ. ΟΜΑΔΕΣ - Γραμμή 112 - ΔΗΜΟΣ με α) πορτα - πόρτα δια των ΠΡΟΕΔΡΟΙ ΤΟΠΙΚΩΝ ΚΟΙΝΟΤΗΤΩΝ και β). μεγαφωνική ενημέρωση χειρός γ) ΣΕ ΠΕΡΙΠΤΩΣΗ ΑΜΕΑ με το «ΒΟΗΘΕΙΑ ΣΤΟ ΣΠΙΤΙ»	***	***	***
TK ΠΥΡΓΙΟΥ	ΠΥΡΓΙ	224	ΓΥΜΝΑΣΙΟ ΑΥΛΩΝΑΡΙΟΥ - ΔΗΜΟΤΙΚΟ ΑΥΛΩΝΑΡΙΟΥ - ΛΥΚΕΙΟ ΧΑΝΙΑ -ΕΡΓΟΤΑΞΙΟ ΔΗΜΟΥ	ΠΥΡΓΙ , ΠΡΩΤΕΥΩΝ ΕΠΑΡΧΙΑΚΟ ΔΥΚΤΙΟ	Δημοτικό Σχολείο Πυργίου	όχι	Ιδιωτικά Ι.Χ, 2 λεωφορεία του Δήμου μας 20 θέσεων δηλαδή συνολικά 40 ατόμων , ΕΛ.ΑΣ , ΕΚΑΒ .	Μ.Μ.Ε - ΕΛ.ΑΣ - ΕΘΕΛ. ΟΜΑΔΕΣ - Γραμμή 112 - ΔΗΜΟΣ με α) πορτα - πόρτα δια των ΠΡΟΕΔΡΟΙ ΤΟΠΙΚΩΝ ΚΟΙΝΟΤΗΤΩΝ και β). μεγαφωνική ενημέρωση χειρός γ) ΣΕ ΠΕΡΙΠΤΩΣΗ ΑΜΕΑ με το «ΒΟΗΘΕΙΑ ΣΤΟ ΣΠΙΤΙ»	***	***	***
TK ΩΡΟΛΟΓΙΟΥ	ΩΡΟΛΟΓΙ	242	ΓΥΜΝΑΣΙΟ ΑΥΛΩΝΑΡΙΟΥ - ΔΗΜΟΤΙΚΟ ΑΥΛΩΝΑΡΙΟΥ - ΛΥΚΕΙΟ ΧΑΝΙΑ -ΕΡΓΟΤΑΞΙΟ ΔΗΜΟΥ	ΩΡΟΛΟΓΙ , ΠΡΩΤΕΥΩΝ ΕΠΑΡΧΙΑΚΟ ΔΥΚΤΙΟ	Δημοτικό Σχολείο Ωρολογίου	όχι	Ιδιωτικά Ι.Χ, 2 λεωφορεία του Δήμου μας 20 θέσεων δηλαδή συνολικά 40 ατόμων , ΕΛ.ΑΣ , ΕΚΑΒ .	Μ.Μ.Ε - ΕΛ.ΑΣ - ΕΘΕΛ. ΟΜΑΔΕΣ - Γραμμή 112 - ΔΗΜΟΣ με α) πορτα - πόρτα δια των ΠΡΟΕΔΡΟΙ ΤΟΠΙΚΩΝ ΚΟΙΝΟΤΗΤΩΝ και β). μεγαφωνική ενημέρωση χειρός γ) ΣΕ ΠΕΡΙΠΤΩΣΗ ΑΜΕΑ με το «ΒΟΗΘΕΙΑ ΣΤΟ ΣΠΙΤΙ»	***	***	***

TK ΩΡΟΛΟΓΙΟΥ	ΑΓΙΑ ΘΕΚΛΑ	37	ΓΥΜΝΑΣΙΟ ΑΥΛΩΝΑΡΙΟΥ - ΔΗΜΟΤΙΚΟ ΑΥΛΩΝΑΡΙΟΥ - ΛΥΚΕΙΟ ΧΑΝΙΑ -ΕΡΓΟΤΑΞΙΟ ΔΗΜΟΥ	ΑΓΙΑ ΘΕΚΛΑ - Πρωτεύων Επαρχιακό Δύκτιο	Πλατεία χωριού		Ιδιωτικά Ι.Χ , 2 λεωφορεία του Δήμου μας 20 θέσεων δηλαδή συνολικά 40 ατόμων , ΕΛ.ΑΣ , ΕΚΑΒ .	Μ.Μ.Ε - ΕΛ.ΑΣ - ΕΘΕΛ. ΟΜΑΔΕΣ - Γραμμή 112 - ΔΗΜΟΣ με α) πορτα - πόρτα δια των ΠΡΟΕΔΡΟΙ ΤΟΠΙΚΩΝ ΚΟΙΝΟΤΗΤΩΝ και β). μεγαφωνική ενημέρωση χειρός γ) ΣΕ ΠΕΡΙΠΤΩΣΗ ΑΜΕΑ με το «ΒΟΗΘΕΙΑ ΣΤΟ ΣΠΙΤΙ»	***	***	***
TK ΩΡΟΛΟΓΙΟΥ	ΠΡΙΝΑΚΙ	32	ΓΥΜΝΑΣΙΟ ΑΥΛΩΝΑΡΙΟΥ - ΔΗΜΟΤΙΚΟ ΑΥΛΩΝΑΡΙΟΥ - ΛΥΚΕΙΟ ΧΑΝΙΑ -ΕΡΓΟΤΑΞΙΟ ΔΗΜΟΥ	ΠΡΙΝΑΚΙ - Πρωτεύων Επαρχιακό Δύκτιο	Κεντρική Εκκλησία	όχι	Ιδιωτικά Ι.Χ , 2 λεωφορεία του Δήμου μας 20 θέσεων δηλαδή συνολικά 40 ατόμων , ΕΛ.ΑΣ , ΕΚΑΒ .	Μ.Μ.Ε - ΕΛ.ΑΣ - ΕΘΕΛ. ΟΜΑΔΕΣ - Γραμμή 112 - ΔΗΜΟΣ με α) πορτα - πόρτα δια των ΠΡΟΕΔΡΟΙ ΤΟΠΙΚΩΝ ΚΟΙΝΟΤΗΤΩΝ και β). μεγαφωνική ενημέρωση χειρός γ) ΣΕ ΠΕΡΙΠΤΩΣΗ ΑΜΕΑ με το «ΒΟΗΘΕΙΑ ΣΤΟ ΣΠΙΤΙ»	***	***	***
ΜΕΡΙΚΗ ή ΟΛΙΚΗ ΟΡΓΑΝΩΜΕΝΗ ΠΡΟΛΗΠΤΙΚΗ ΑΠΟΜΑΚΡΥΝΣΗ ΠΟΛΙΤΩΝ											
TK ΚΡΙΕΖΩΝ	ΚΡΙΕΖΑ	616	ΔΗΜΟΤΙΚΟ ΚΡΙΕΖΩΝ- ΓΥΜΝΑΣΙΟ ΚΑΙ ΔΗΜΟΤΙΚΟ ΔΥΣΤΟΥ	ΚΡΙΕΖΑ- Πρωτεύων Επαρχιακό Δίκτυο	Δημαρχείο Κριεζών	όχι	Ιδιωτικά Ι.Χ , 2 λεωφορεία του Δήμου μας 20 θέσεων δηλαδή συνολικά 40 ατόμων , ΕΛ.ΑΣ , ΕΚΑΒ .	Μ.Μ.Ε - ΕΛ.ΑΣ - ΕΘΕΛ. ΟΜΑΔΕΣ - Γραμμή 112 - ΔΗΜΟΣ με α) πορτα - πόρτα δια των ΠΡΟΕΔΡΟΙ ΤΟΠΙΚΩΝ ΚΟΙΝΟΤΗΤΩΝ και β). μεγαφωνική ενημέρωση χειρός γ) ΣΕ ΠΕΡΙΠΤΩΣΗ ΑΜΕΑ με το «ΒΟΗΘΕΙΑ ΣΤΟ ΣΠΙΤΙ»	***	***	***
TK ΚΡΙΕΖΩΝ	ΔΡΟΣΙΑ	226	ΔΗΜΟΤΙΚΟ ΚΡΙΕΖΩΝ- ΓΥΜΝΑΣΙΟ ΚΑΙ ΔΗΜΟΤΙΚΟ ΔΥΣΤΟΥ	ΔΡΟΣΙΑ Δημοτική Οδός - Πρωτεύων Επαρχιακό Δίκτυο	Δημαρχείο Κριεζών	όχι	Ιδιωτικά Ι.Χ , 2 λεωφορεία του Δήμου μας 20 θέσεων δηλαδή συνολικά 40 ατόμων , ΕΛ.ΑΣ , ΕΚΑΒ .	Μ.Μ.Ε - ΕΛ.ΑΣ - ΕΘΕΛ. ΟΜΑΔΕΣ - Γραμμή 112 - ΔΗΜΟΣ με α) πορτα - πόρτα δια των ΠΡΟΕΔΡΟΙ ΤΟΠΙΚΩΝ ΚΟΙΝΟΤΗΤΩΝ και β). μεγαφωνική ενημέρωση χειρός γ) ΣΕ ΠΕΡΙΠΤΩΣΗ ΑΜΕΑ με το «ΒΟΗΘΕΙΑ ΣΤΟ ΣΠΙΤΙ»	***	***	***
TK ΑΡΓΥΡΟΥ	ΑΡΓΥΡΟ	261	ΔΗΜΟΤΙΚΟ ΚΡΙΕΖΩΝ- ΓΥΜΝΑΣΙΟ ΚΑΙ ΔΗΜΟΤΙΚΟ ΔΥΣΤΟΥ	ΑΡΓΥΡΟ Δημοτικό Δίκτυο - Πρωτεύων Επαρχιακό Δίκτυο	Δημοτικό Σχολείο Αργυρού	όχι	Ιδιωτικά Ι.Χ , 2 λεωφορεία του Δήμου μας 20 θέσεων δηλαδή συνολικά 40 ατόμων , ΕΛ.ΑΣ , ΕΚΑΒ .	Μ.Μ.Ε - ΕΛ.ΑΣ - ΕΘΕΛ. ΟΜΑΔΕΣ - Γραμμή 112 - ΔΗΜΟΣ με α) πορτα - πόρτα δια των ΠΡΟΕΔΡΟΙ ΤΟΠΙΚΩΝ ΚΟΙΝΟΤΗΤΩΝ και β). μεγαφωνική ενημέρωση χειρός γ) ΣΕ ΠΕΡΙΠΤΩΣΗ ΑΜΕΑ με το «ΒΟΗΘΕΙΑ ΣΤΟ ΣΠΙΤΙ»	***	***	***

TK ΑΡΓΥΡΟΥ	ΑΓ. ΔΗΜΗΤΡΗ	68	ΔΗΜΟΤΙΚΟ ΚΡΙΕΖΩΝ- ΓΥΜΝΑΣΙΟ ΚΑΙ ΔΗΜΟΤΙΚΟ ΔΥΣΤΟΥ Β) ΠΑΡΑΛΙΑ ΑΓ. ΔΗΜΗΤΡΙΟΥ	Αγ. Δημήτρης δημοτικό δίκτυο - Αλμυροπόταμο Πρωτεύων Επαρχιακό Δίκτυο β) οδικός δια Θαλάσσης	Εκκλησία	όχι	ιδιωτικά Ι.Χ, 2 λεωφορεία του Δήμου μας 20 θέσεων δηλαδή συνολικά 40 ατόμων , ΕΛ.ΑΣ , ΕΚΑΒ , ΣΥΝΔΡΟΜΗ ΛΙΜΕΝΙΚΟΥ ΣΩΜΑΤΟΣ	Μ.Μ.Ε - ΕΛ.ΑΣ - ΕΘΕΛ. ΟΜΑΔΕΣ - Γραμμή 112 - ΔΗΜΟΣ με α) πορτα - πόρτα δια των ΠΡΟΕΔΡΟΙ ΤΟΠΙΚΩΝ ΚΟΙΝΟΤΗΤΩΝ και β). μεγαφωνική ενημέρωση χειρός γ) ΣΕ ΠΕΡΙΠΤΩΣΗ ΑΜΕΑ με το «ΒΟΗΘΕΙΑ ΣΤΟ ΣΠΙΤΙ»	***	***	***
TK ΑΡΓΥΡΟΥ	ΜΠΟΥΦΑΛΟ	63	ΔΗΜΟΤΙΚΟ ΚΡΙΕΖΩΝ- ΓΥΜΝΑΣΙΟ ΚΑΙ ΔΗΜΟΤΙΚΟ ΔΥΣΤΟΥ Β) ΠΑΡΑΛΙΑ ΜΠΟΥΦΑΛΟ	ΜΠΟΥΦΑΛΟ Δημοτικό δίκτυο - Πρωτεύων Επαρχιακό δίκτυο β) οδικός δια θαλάσσης	Εκκλησία Λιμάνι	όχι	Ιδιωτικά Ι.Χ, 2 λεωφορεία του Δήμου μας 20 θέσεων δηλαδή συνολικά 40 ατόμων , ΕΛ.ΑΣ , ΕΚΑΒ . ΣΥΝΔΡΟΜΗ ΛΙΜΕΝΙΚΟΥ ΣΩΜΑΤΟΣ	Μ.Μ.Ε - ΕΛ.ΑΣ - ΕΘΕΛ. ΟΜΑΔΕΣ - Γραμμή 112 - ΔΗΜΟΣ με α) πορτα - πόρτα δια των ΠΡΟΕΔΡΟΙ ΤΟΠΙΚΩΝ ΚΟΙΝΟΤΗΤΩΝ και β). μεγαφωνική ενημέρωση χειρός γ) ΣΕ ΠΕΡΙΠΤΩΣΗ ΑΜΕΑ με το «ΒΟΗΘΕΙΑ ΣΤΟ ΣΠΙΤΙ»	***	***	***
TK ΒΕΛΟΥΣ	ΒΕΛΟΣ	602	ΔΗΜΟΤΙΚΟ ΚΡΙΕΖΩΝ- ΓΥΜΝΑΣΙΟ ΚΑΙ ΔΗΜΟΤΙΚΟ ΔΥΣΤΟΥ	ΒΕΛΟΣ . Δευτερεύων Εθνικό Δίκτυο	Δημοτικό Σχολείο Βέλου	όχι	Ιδιωτικά Ι.Χ, 2 λεωφορεία του Δήμου μας 20 θέσεων δηλαδή συνολικά 40 ατόμων , ΕΛ.ΑΣ , ΕΚΑΒ .	Μ.Μ.Ε - ΕΛ.ΑΣ - ΕΘΕΛ. ΟΜΑΔΕΣ - Γραμμή 112 - ΔΗΜΟΣ με α) πορτα - πόρτα δια των ΠΡΟΕΔΡΟΙ ΤΟΠΙΚΩΝ ΚΟΙΝΟΤΗΤΩΝ και β). μεγαφωνική ενημέρωση χειρός γ) ΣΕ ΠΕΡΙΠΤΩΣΗ ΑΜΕΑ με το «ΒΟΗΘΕΙΑ ΣΤΟ ΣΠΙΤΙ»	***	***	***
TK ΔΥΣΤΟΥ	ΔΥΣΤΟΣ	586	ΔΗΜΟΤΙΚΟ ΚΡΙΕΖΩΝ- ΓΥΜΝΑΣΙΟ ΚΑΙ ΔΗΜΟΤΙΚΟ ΔΥΣΤΟΥ	ΔΥΣΤΟΣ Δημοτικό δίκτυο - Συμβολή Κριεζών με Πρωτεύων Εθνικό Δίκτυο	Γήπεδο Δύστου	όχι	Ιδιωτικά Ι.Χ, 2 λεωφορεία του Δήμου μας 20 θέσεων δηλαδή συνολικά 40 ατόμων , ΕΛ.ΑΣ , ΕΚΑΒ .	Μ.Μ.Ε - ΕΛ.ΑΣ - ΕΘΕΛ. ΟΜΑΔΕΣ - Γραμμή 112 - ΔΗΜΟΣ με α) πορτα - πόρτα δια των ΠΡΟΕΔΡΟΙ ΤΟΠΙΚΩΝ ΚΟΙΝΟΤΗΤΩΝ και β). μεγαφωνική ενημέρωση χειρός γ) ΣΕ ΠΕΡΙΠΤΩΣΗ ΑΜΕΑ με το «ΒΟΗΘΕΙΑ ΣΤΟ ΣΠΙΤΙ»	***	***	***
TK ΔΥΣΤΟΥ	ΚΟΥΤΟΥΜΟΥΛΑ	113	ΔΗΜΟΤΙΚΟ ΚΡΙΕΖΩΝ- ΓΥΜΝΑΣΙΟ ΚΑΙ ΔΗΜΟΤΙΚΟ ΔΥΣΤΟΥ	ΚΟΥΤΟΥΜΟΥΛΑ Δημοτική οδός Βελούσια με συμβολή Δευτερεύων Εθνικό Δίκτυο	Εκκλησία χωριού	όχι	Ιδιωτικά Ι.Χ, 2 λεωφορεία του Δήμου μας 20 θέσεων δηλαδή συνολικά 40 ατόμων , ΕΛ.ΑΣ , ΕΚΑΒ .	Μ.Μ.Ε - ΕΛ.ΑΣ - ΕΘΕΛ. ΟΜΑΔΕΣ - Γραμμή 112 - ΔΗΜΟΣ με α) πορτα - πόρτα δια των ΠΡΟΕΔΡΟΙ ΤΟΠΙΚΩΝ ΚΟΙΝΟΤΗΤΩΝ και β). μεγαφωνική ενημέρωση χειρός γ) ΣΕ ΠΕΡΙΠΤΩΣΗ ΑΜΕΑ με το «ΒΟΗΘΕΙΑ ΣΤΟ ΣΠΙΤΙ»	***	***	***

TK ΖΑΡΑΚΩΝ	ΖΑΡΑΚΙΕΣ	644		ΔΗΜΟΤΙΚΟ ΚΡΙΕΖΩΝ- ΓΥΜΝΑΣΙΟ ΚΑΙ ΔΗΜΟΤΙΚΟ ΔΥΣΤΟΥ	Ζάρκα επι του Πρωτεύων Επαρχιακού Δικτύου ΚΡΙΕΖΑ-ΛΕΠΟΥΡΑ- ΑΛΙΒΕΡΙ	Κεντρική Εκκλησία χωριού	όχι	Ιδιωτικά Ι.Χ , 2 λεωφορεία του Δήμου μας 20 θέσεων δηλαδή συνολικά 40 ατόμων , ΕΛ.ΑΣ , ΕΚΑΒ .	Μ.Μ.Ε - ΕΛ.ΑΣ - ΕΘΕΛ. ΟΜΑΔΕΣ - Γραμμή 112 - ΔΗΜΟΣ με α) πορτα - πόρτα δια των ΠΡΟΕΔΡΟΙ ΤΟΠΙΚΩΝ ΚΟΙΝΟΤΗΤΩΝ και β). μεγαφωνική ενημέρωση χειρός γ) ΣΕ ΠΕΡΙΠΤΩΣΗ ΑΜΕΑ με το «ΒΟΗΘΕΙΑ ΣΤΟ ΣΠΙΤΙ»	***	***	***
TK ΖΑΡΑΚΩΝ	ΠΑΡΑΛΙΑ ΖΑΡ	63		ΔΗΜΟΤΙΚΟ ΚΡΙΕΖΩΝ- ΓΥΜΝΑΣΙΟ ΚΑΙ ΔΗΜΟΤΙΚΟ ΔΥΣΤΟΥ	Παραλία Ζαράκων δημοτικό δίκτυο Ζάρκα Πρωτεύων Επαρχιακό Δίκτυο ΔΕΝ ΜΠΟΡΕΙ ΝΑ ΠΡΟΣΕΓΓΙΣΕΙ ΤΟ ΛΙΜΕΝΙΚΟ ΣΩΜΑ	παραλία Ζαράκων	όχι	ιδιωτικά Ι.Χ, 2 λεωφορεία του Δήμου μας 20 θέσεων δηλαδή συνολικά 40 ατόμων , ΕΛ.ΑΣ , ΕΚΑΒ , ΔΕΝ ΜΠΟΡΕΙ ΝΑ ΠΡΟΣΕΓΓΙΣΕΙ ΤΟ ΛΙΜΕΝΙΚΟ ΣΩΜΑ	Μ.Μ.Ε - ΕΛ.ΑΣ - ΕΘΕΛ. ΟΜΑΔΕΣ - Γραμμή 112 - ΔΗΜΟΣ με α) πορτα - πόρτα δια των ΠΡΟΕΔΡΟΙ ΤΟΠΙΚΩΝ ΚΟΙΝΟΤΗΤΩΝ και β). μεγαφωνική ενημέρωση χειρός γ) ΣΕ ΠΕΡΙΠΤΩΣΗ ΑΜΕΑ με το «ΒΟΗΘΕΙΑ ΣΤΟ ΣΠΙΤΙ»	***	***	***
TK ΚΟΣΚΙΝΩΝ	ΚΟΣΚΙΝΑ	319		ΔΗΜΟΤΙΚΟ ΚΡΙΕΖΩΝ- ΓΥΜΝΑΣΙΟ ΚΑΙ ΔΗΜΟΤΙΚΟ ΔΥΣΤΟΥ	Κόσκινα δημοτικό δίκτυο με Πρωτεύων Επαρχιακό Δίκτυο	Κεντρική Εκκλησία χωριού	όχι	Ιδιωτικά Ι.Χ , 2 λεωφορεία του Δήμου μας 20 θέσεων δηλαδή συνολικά 40 ατόμων , ΕΛ.ΑΣ , ΕΚΑΒ .	Μ.Μ.Ε - ΕΛ.ΑΣ - ΕΘΕΛ. ΟΜΑΔΕΣ - Γραμμή 112 - ΔΗΜΟΣ με α) πορτα - πόρτα δια των ΠΡΟΕΔΡΟΙ ΤΟΠΙΚΩΝ ΚΟΙΝΟΤΗΤΩΝ και β). μεγαφωνική ενημέρωση χειρός γ) ΣΕ ΠΕΡΙΠΤΩΣΗ ΑΜΕΑ με το «ΒΟΗΘΕΙΑ ΣΤΟ ΣΠΙΤΙ»	***	***	***
TK ΚΟΣΚΙΝΩΝ	ΑΛΩΝΙΑ	92		ΔΗΜΟΤΙΚΟ ΚΡΙΕΖΩΝ- ΓΥΜΝΑΣΙΟ ΚΑΙ ΔΗΜΟΤΙΚΟ ΔΥΣΤΟΥ	ΑΛΩΝΙΑ Δημοτική οδός - Πρωτεύων Επαρχιακό Δίκτυο	Γήπεδο	όχι	Ιδιωτικά Ι.Χ , 2 λεωφορεία του Δήμου μας 20 θέσεων δηλαδή συνολικά 40 ατόμων , ΕΛ.ΑΣ , ΕΚΑΒ .	Μ.Μ.Ε - ΕΛ.ΑΣ - ΕΘΕΛ. ΟΜΑΔΕΣ - Γραμμή 112 - ΔΗΜΟΣ με α) πορτα - πόρτα δια των ΠΡΟΕΔΡΟΙ ΤΟΠΙΚΩΝ ΚΟΙΝΟΤΗΤΩΝ και β). μεγαφωνική ενημέρωση χειρός γ) ΣΕ ΠΕΡΙΠΤΩΣΗ ΑΜΕΑ με το «ΒΟΗΘΕΙΑ ΣΤΟ ΣΠΙΤΙ»	***	***	***
TK ΛΕΠΟΥΡΩΝ	ΛΕΠΟΥΡΑ	276		ΔΗΜΟΤΙΚΟ ΚΡΙΕΖΩΝ- ΓΥΜΝΑΣΙΟ ΚΑΙ ΔΗΜΟΤΙΚΟ ΔΥΣΤΟΥ	ΛΕΠΟΥΡΑ - συμβολή Δευτερεύων Εθνικού Δικτύου	Δημοτικό Σχολείο Λεπούρων	όχι	Ιδιωτικά Ι.Χ , 2 λεωφορεία του Δήμου μας 20 θέσεων δηλαδή συνολικά 40 ατόμων , ΕΛ.ΑΣ , ΕΚΑΒ .	Μ.Μ.Ε - ΕΛ.ΑΣ - ΕΘΕΛ. ΟΜΑΔΕΣ - Γραμμή 112 - ΔΗΜΟΣ με α) πορτα - πόρτα δια των ΠΡΟΕΔΡΟΙ ΤΟΠΙΚΩΝ ΚΟΙΝΟΤΗΤΩΝ και β). μεγαφωνική ενημέρωση χειρός γ) ΣΕ ΠΕΡΙΠΤΩΣΗ ΑΜΕΑ με το «ΒΟΗΘΕΙΑ ΣΤΟ ΣΠΙΤΙ»	***	***	***

ΤΚ ΠΕΤΡΙΩΝ	ΠΕΤΡΙΕΣ	223	ΔΗΜΟΤΙΚΟ ΚΡΙΕΖΩΝ- ΓΥΜΝΑΣΙΟ ΚΑΙ ΔΗΜΟΤΙΚΟ ΔΥΣΤΟΥ	ΠΕΤΡΙΕΣ Δημοτική οδός Κριεζά . Πρωτεύων Επαρχιακό Δίκτυο	Κεντρική Πλατεία Χωριού	όχι	Ιδιωτικά Ι.Χ , 2 λεωφορεία του Δήμου μας 20 θέσεων δηλαδή συνολικά 40 ατόμων , ΕΛ.ΑΣ , ΕΚΑΒ .	Μ.Μ.Ε - ΕΛ.ΑΣ - ΕΘΕΛ. ΟΜΑΔΕΣ - Γραμμή 112 - ΔΗΜΟΣ με α) πορτα - πόρτα δια των ΠΡΟΕΔΡΟΙ ΤΟΠΙΚΩΝ ΚΟΙΝΟΤΗΤΩΝ και β). μεγαφωνική ενημέρωση χειρός γ) ΣΕ ΠΕΡΙΠΤΩΣΗ ΑΜΕΑ με το «ΒΟΗΘΕΙΑ ΣΤΟ ΣΠΙΤΙ»	***	***	***	
ΤΚ ΠΕΤΡΙΩΝ	ΑΓΙΟΙ ΑΠΟΣΤΟΛΩΝ	634	ΔΗΜΟΤΙΚΟ ΚΡΙΕΖΩΝ- ΓΥΜΝΑΣΙΟ ΚΑΙ ΔΗΜΟΤΙΚΟ ΔΥΣΤΟΥ Β) ΛΙΜΑΝΙ ΑΓ. ΑΠΟΣΤΟΛΩΝ	Αγιοι Απόστολοι Δημοτική οδός - Πέτριες δημοτική οδός Κριεζά συμβολή Πρωτεύων Επαρχιακό Δίκτυο β) οδικός δια θαλάσσης	Λιμάνι Αγίων Αποστόλων έμπροσθεν μαγαζιών	όχι	ιδιωτικά Ι.Χ, 2 λεωφορεία του Δήμου μας 20 θέσεων δηλαδή συνολικά 40 ατόμων , ΕΛ.ΑΣ , ΕΚΑΒ , ΣΥΝΔΡΟΜΗ ΛΙΜΕΝΙΚΟΥ ΣΩΜΑΤΟΣ ΣΤΟ ΛΙΜΑΝΙ ΑΓ. ΑΠΟΣΤΟΛΩΝ	Μ.Μ.Ε - ΕΛ.ΑΣ - ΕΘΕΛ. ΟΜΑΔΕΣ - Γραμμή 112 - ΔΗΜΟΣ με α) πορτα - πόρτα δια των ΠΡΟΕΔΡΟΙ ΤΟΠΙΚΩΝ ΚΟΙΝΟΤΗΤΩΝ και β). μεγαφωνική ενημέρωση χειρός γ) ΣΕ ΠΕΡΙΠΤΩΣΗ ΑΜΕΑ με το «ΒΟΗΘΕΙΑ ΣΤΟ ΣΠΙΤΙ»	***	***	***	
ΤΚ ΠΕΤΡΙΩΝ	ΚΛΙΜΑΚΙ	26	ΔΗΜΟΤΙΚΟ ΚΡΙΕΖΩΝ- ΓΥΜΝΑΣΙΟ ΚΑΙ ΔΗΜΟΤΙΚΟ ΔΥΣΤΟΥ Β) ΛΙΜΑΝΙ ΑΓ. ΑΠΟΣΤΟΛΩΝ	ΚΛΙΜΑΚΙ Δημοτική δίκτυο Πετριές δημοτική οδος Κριεζά συμβολή Πρωτεύων Δίκτυο β) οδικός δια θαλάσσης	Παραλία Πετριών	όχι	Ιδιωτικά Ι.Χ , 2 λεωφορεία του Δήμου μας 20 θέσεων δηλαδή συνολικά 40 ατόμων , ΕΛ.ΑΣ , ΕΚΑΒ . ΣΥΝΔΡΟΜΗ ΛΙΜΕΝΙΚΟΥ ΣΩΜΑΤΟΣ ΑΠΟ ΤΟ ΛΙΜΑΝΙ ΑΓ. ΑΠΟΣΤΟΛΩΝ	Μ.Μ.Ε - ΕΛ.ΑΣ - ΕΘΕΛ. ΟΜΑΔΕΣ - Γραμμή 112 - ΔΗΜΟΣ με α) πορτα - πόρτα δια των ΠΡΟΕΔΡΟΙ ΤΟΠΙΚΩΝ ΚΟΙΝΟΤΗΤΩΝ και β). μεγαφωνική ενημέρωση χειρός γ) ΣΕ ΠΕΡΙΠΤΩΣΗ ΑΜΕΑ με το «ΒΟΗΘΕΙΑ ΣΤΟ ΣΠΙΤΙ»	***	***	***	
ΤΚ ΠΕΤΡΙΩΝ	ΛΙΑΝΑΜΜΟ	6	ΔΗΜΟΤΙΚΟ ΚΡΙΕΖΩΝ- ΓΥΜΝΑΣΙΟ ΚΑΙ ΔΗΜΟΤΙΚΟ ΔΥΣΤΟΥ Β) ΛΙΜΑΝΙ ΑΓ. ΑΠΟΣΤΟΛΩΝ	ΛΙΑΝΑΜΜΟ Δημοτικό δίκτυο Πετριές δημοτική οδός Κριεζά συμβολή Πρωτεύων Επαρχιακό Δίκτυο β) οδικός δια θαλάσσης	Παραλία Πετριών	όχι	Ιδιωτικά Ι.Χ , 2 λεωφορεία του Δήμου μας 20 θέσεων δηλαδή συνολικά 40 ατόμων , ΕΛ.ΑΣ , ΕΚΑΒ . ΣΥΝΔΡΟΜΗ ΛΙΜΕΝΙΚΟΥ ΣΩΜΑΤΟΣ ΑΠΟ ΤΟ ΛΙΜΑΝΙ ΑΓ. ΑΠΟΣΤΟΛΩΝ	Μ.Μ.Ε - ΕΛ.ΑΣ - ΕΘΕΛ. ΟΜΑΔΕΣ - Γραμμή 112 - ΔΗΜΟΣ με α) πορτα - πόρτα δια των ΠΡΟΕΔΡΟΙ ΤΟΠΙΚΩΝ ΚΟΙΝΟΤΗΤΩΝ και β). μεγαφωνική ενημέρωση χειρός γ) ΣΕ ΠΕΡΙΠΤΩΣΗ ΑΜΕΑ με το «ΒΟΗΘΕΙΑ ΣΤΟ ΣΠΙΤΙ»	***	***	***	
ΜΕΡΙΚΗ ή ΟΛΙΚΗ ΟΡΓΑΝΩΜΕΝΗ ΠΡΟΛΗΠΤΙΚΗ ΑΠΟΜΑΚΡΥΝΣΗ ΠΟΛΙΤΩΝ												
Δ.Ε ΚΟΝΙΣΤΡΩΝ						όχι	Ιδιωτικά Ι.Χ , 2 λεωφορεία του Δήμου μας 20 θέσεων δηλαδή συνολικά 40 ατόμων , ΕΛ.ΑΣ , ΕΚΑΒ .	Μ.Μ.Ε - ΕΛ.ΑΣ - ΕΘΕΛ. ΟΜΑΔΕΣ - Γραμμή 112 - ΔΗΜΟΣ με α) πορτα - πόρτα δια των ΠΡΟΕΔΡΟΙ ΤΟΠΙΚΩΝ ΚΟΙΝΟΤΗΤΩΝ και β). μεγαφωνική ενημέρωση χειρός γ) ΣΕ ΠΕΡΙΠΤΩΣΗ ΑΜΕΑ με το «ΒΟΗΘΕΙΑ ΣΤΟ ΣΠΙΤΙ»	***	***	***	

TK ΚΟΝΙΣΤΡΩΝ	ΚΟΝΙΣΤΡΕΣ	575	ΓΥΜΝΑΣΙΟ ΛΥΚΕΙΟ ΚΟΝΙΣΤΩΝ - ΔΗΜΟΤΙΚΟ ΚΟΝΙΣΤΡΩΝ - ΕΠΑΛ ΚΟΝΙΣΤΡΩΝ	ΚΟΝΙΣΤΡΕΣ Πρωτεύων Επαρχιακό Δίκτυο Μονόδρι - Αυλωνάρι	Γυμνάσιο Λύκειο Κονιστρών	όχι	Ιδιωτικά Ι.Χ , 2 λεωφορεία του Δήμου μας 20 θέσεων δηλαδή συνολικά 40 ατόμων , ΕΛ.ΑΣ , ΕΚΑΒ .	Μ.Μ.Ε - ΕΛ.ΑΣ - ΕΘΕΛ. ΟΜΑΔΕΣ - Γραμμή 112 - ΔΗΜΟΣ με α) πορτα - πόρτα δια των ΠΡΟΕΔΡΟΙ ΤΟΠΙΚΩΝ ΚΟΙΝΟΤΗΤΩΝ και β). μεγαφωνική ενημέρωση χειρός γ) ΣΕ ΠΕΡΙΠΤΩΣΗ ΑΜΕΑ με το «ΒΟΗΘΕΙΑ ΣΤΟ ΣΠΙΤΙ»	***	***	***
TK ΚΟΝΙΣΤΡΩΝ	ΔΙΡΕΥΜΑΤΑ	158	ΓΥΜΝΑΣΙΟ ΛΥΚΕΙΟ ΚΟΝΙΣΤΩΝ - ΔΗΜΟΤΙΚΟ ΚΟΝΙΣΤΡΩΝ - ΕΠΑΛ ΚΟΝΙΣΤΡΩΝ	ΔΙΡΕΥΜΑΤΑ Πρωτεύων Επαρχιακό Δίκτυο Μονόδρι - Αυλωνάρι	Κεντρική Εκκλησία χωριού	όχι	Ιδιωτικά Ι.Χ , 2 λεωφορεία του Δήμου μας 20 θέσεων δηλαδή συνολικά 40 ατόμων , ΕΛ.ΑΣ , ΕΚΑΒ .	Μ.Μ.Ε - ΕΛ.ΑΣ - ΕΘΕΛ. ΟΜΑΔΕΣ - Γραμμή 112 - ΔΗΜΟΣ με α) πορτα - πόρτα δια των ΠΡΟΕΔΡΟΙ ΤΟΠΙΚΩΝ ΚΟΙΝΟΤΗΤΩΝ και β). μεγαφωνική ενημέρωση χειρός γ) ΣΕ ΠΕΡΙΠΤΩΣΗ ΑΜΕΑ με το «ΒΟΗΘΕΙΑ ΣΤΟ ΣΠΙΤΙ»	***	***	***
TK ΑΓΙΟΥ ΒΛΑΣΙΟΥ	ΑΓΙΟΣ ΒΛΑΣΗΣ	306	ΓΥΜΝΑΣΙΟ ΛΥΚΕΙΟ ΚΟΝΙΣΤΩΝ - ΔΗΜΟΤΙΚΟ ΚΟΝΙΣΤΡΩΝ - ΕΠΑΛ ΚΟΝΙΣΤΡΩΝ	ΑΓ. ΒΛΑΣΗΣ Δημοτική οδός ΚΟΝΙΣΤΡΕΣ Πρωτεύων Επαρχιακό Δίκτυο ΜΟΝΟΔΡΙ - ΑΥΛΩΝΑΡΙ	Δημοτικό Σχολείο Γήπεδο	όχι	Ιδιωτικά Ι.Χ , 2 λεωφορεία του Δήμου μας 20 θέσεων δηλαδή συνολικά 40 ατόμων , ΕΛ.ΑΣ , ΕΚΑΒ .	Μ.Μ.Ε - ΕΛ.ΑΣ - ΕΘΕΛ. ΟΜΑΔΕΣ - Γραμμή 112 - ΔΗΜΟΣ με α) πορτα - πόρτα δια των ΠΡΟΕΔΡΟΙ ΤΟΠΙΚΩΝ ΚΟΙΝΟΤΗΤΩΝ και β). μεγαφωνική ενημέρωση χειρός γ) ΣΕ ΠΕΡΙΠΤΩΣΗ ΑΜΕΑ με το «ΒΟΗΘΕΙΑ ΣΤΟ ΣΠΙΤΙ»	***	***	***
TK ΑΓΙΟΥ ΒΛΑΣΙΟΥ	ΛΟΚΑ	45	ΓΥΜΝΑΣΙΟ ΛΥΚΕΙΟ ΚΟΝΙΣΤΩΝ - ΔΗΜΟΤΙΚΟ ΚΟΝΙΣΤΡΩΝ - ΕΠΑΛ ΚΟΝΙΣΤΡΩΝ	ΛΟΚΑ Δημοτική οδός Αγιος Βλάσης - ΚΟΝΙΣΤΡΕΣ συμβολή Πρωτευων Επαρχιακό Δίκτυο ΔΙΡΡΕΥΜΑΤΑ- ΑΥΛΩΝΑΡΙ	Γήπεδο Αγίου Βλασίου	όχι	Ιδιωτικά Ι.Χ , 2 λεωφορεία του Δήμου μας 20 θέσεων δηλαδή συνολικά 40 ατόμων , ΕΛ.ΑΣ , ΕΚΑΒ .	Μ.Μ.Ε - ΕΛ.ΑΣ - ΕΘΕΛ. ΟΜΑΔΕΣ - Γραμμή 112 - ΔΗΜΟΣ με α) πορτα - πόρτα δια των ΠΡΟΕΔΡΟΙ ΤΟΠΙΚΩΝ ΚΟΙΝΟΤΗΤΩΝ και β). μεγαφωνική ενημέρωση χειρός γ) ΣΕ ΠΕΡΙΠΤΩΣΗ ΑΜΕΑ με το «ΒΟΗΘΕΙΑ ΣΤΟ ΣΠΙΤΙ»	***	***	***
TK ΑΝΩ ΚΟΥΡΟΥΝΙΟΥ	ΑΝΩ ΚΟΥΡΟΥΝΙ	68	ΓΥΜΝΑΣΙΟ ΛΥΚΕΙΟ ΚΟΝΙΣΤΩΝ - ΔΗΜΟΤΙΚΟ ΚΟΝΙΣΤΡΩΝ - ΕΠΑΛ ΚΟΝΙΣΤΡΩΝ	Άνω Κουρούνη Δημοτική οδός - ΚΟΝΙΣΤΡΕΣ συμβολή Πρωτεύων Επαρχιακό Δίκτυο ΔΙΡΡΕΥΜΑΤΑ ΑΥΛΩΝΑΡΙ	Παιδική χαρά	όχι	Ιδιωτικά Ι.Χ , 2 λεωφορεία του Δήμου μας 20 θέσεων δηλαδή συνολικά 40 ατόμων , ΕΛ.ΑΣ , ΕΚΑΒ .	Μ.Μ.Ε - ΕΛ.ΑΣ - ΕΘΕΛ. ΟΜΑΔΕΣ - Γραμμή 112 - ΔΗΜΟΣ με α) πορτα - πόρτα δια των ΠΡΟΕΔΡΟΙ ΤΟΠΙΚΩΝ ΚΟΙΝΟΤΗΤΩΝ και β). μεγαφωνική ενημέρωση χειρός γ) ΣΕ ΠΕΡΙΠΤΩΣΗ ΑΜΕΑ με το «ΒΟΗΘΕΙΑ ΣΤΟ ΣΠΙΤΙ»	***	***	***

ΤΚ ΒΡΥΣΗΣ	ΒΡΥΣΗ	225	ΓΥΜΝΑΣΙΟ ΛΥΚΕΙΟ ΚΟΝΙΣΤΩΝ - ΔΗΜΟΤΙΚΟ ΚΟΝΙΣΤΡΩΝ - ΕΠΑΛ ΚΟΝΙΣΤΡΩΝ	ΒΡΥΣΗ Δημοτική οδός ΔΙΡΡΕΥΜΑΤΑ ΜΟΝΟΔΡΙ - ΑΥΛΩΝΑΡΙ	Δημοτικό Σχολείο	όχι	Ιδιωτικά Ι.Χ , 2 λεωφορεία του Δήμου μας 20 θέσεων δηλαδή συνολικά 40 ατόμων , ΕΛ.ΑΣ , ΕΚΑΒ .	Μ.Μ.Ε - ΕΛ.ΑΣ - ΕΘΕΛ. ΟΜΑΔΕΣ - Γραμμή 112 - ΔΗΜΟΣ με α) πορτα - πόρτα δια των ΠΡΟΕΔΡΟΙ ΤΟΠΙΚΩΝ ΚΟΙΝΟΤΗΤΩΝ και β). μεγαφωνική ενημέρωση χειρός γ) ΣΕ ΠΕΡΙΠΤΩΣΗ ΑΜΕΑ με το «ΒΟΗΘΕΙΑ ΣΤΟ ΣΠΙΤΙ»	***	***	***
ΤΚ ΒΡΥΣΗΣ	ΓΑΙΑ	34	ΓΥΜΝΑΣΙΟ ΛΥΚΕΙΟ ΚΟΝΙΣΤΩΝ - ΔΗΜΟΤΙΚΟ ΚΟΝΙΣΤΡΩΝ - ΕΠΑΛ ΚΟΝΙΣΤΡΩΝ	ΓΑΙΑ-Δημοτική οδός Βρυση - ΔΙΡΡΕΥΜΑΤΑ - ΜΟΝΟΔΡΙ - ΑΥΛΩΝΑΡΙ	Πλατεία στην κεντρική εκκλησιά Αγ. Νικολάου	όχι	Ιδιωτικά Ι.Χ , 2 λεωφορεία του Δήμου μας 20 θέσεων δηλαδή συνολικά 40 ατόμων , ΕΛ.ΑΣ , ΕΚΑΒ .	Μ.Μ.Ε - ΕΛ.ΑΣ - ΕΘΕΛ. ΟΜΑΔΕΣ - Γραμμή 112 - ΔΗΜΟΣ με α) πορτα - πόρτα δια των ΠΡΟΕΔΡΟΙ ΤΟΠΙΚΩΝ ΚΟΙΝΟΤΗΤΩΝ και β). μεγαφωνική ενημέρωση χειρός γ) ΣΕ ΠΕΡΙΠΤΩΣΗ ΑΜΕΑ με το «ΒΟΗΘΕΙΑ ΣΤΟ ΣΠΙΤΙ»	***	***	***
ΤΚ ΒΡΥΣΗΣ	ΕΠΙΣΚΟΠΗ	80	ΓΥΜΝΑΣΙΟ ΛΥΚΕΙΟ ΚΟΝΙΣΤΩΝ - ΔΗΜΟΤΙΚΟ ΚΟΝΙΣΤΡΩΝ - ΕΠΑΛ ΚΟΝΙΣΤΡΩΝ	ΕΠΙΣΚΟΠΗ Δημοτική οδός- ΔΙΡΡΕΥΜΑΤΑ- ΜΟΝΟΔΡΙ-ΑΥΛΩΝΑΡΙ	Δημοτικό Σχολείο Βρύσης	όχι	Ιδιωτικά Ι.Χ , 2 λεωφορεία του Δήμου μας 20 θέσεων δηλαδή συνολικά 40 ατόμων , ΕΛ.ΑΣ , ΕΚΑΒ .	Μ.Μ.Ε - ΕΛ.ΑΣ - ΕΘΕΛ. ΟΜΑΔΕΣ - Γραμμή 112 - ΔΗΜΟΣ με α) πορτα - πόρτα δια των ΠΡΟΕΔΡΟΙ ΤΟΠΙΚΩΝ ΚΟΙΝΟΤΗΤΩΝ και β). μεγαφωνική ενημέρωση χειρός γ) ΣΕ ΠΕΡΙΠΤΩΣΗ ΑΜΕΑ με το «ΒΟΗΘΕΙΑ ΣΤΟ ΣΠΙΤΙ»	***	***	***
ΤΚ ΒΡΥΣΗΣ	ΝΕΟΧΩΡΙ	17	ΓΥΜΝΑΣΙΟ ΛΥΚΕΙΟ ΚΟΝΙΣΤΩΝ - ΔΗΜΟΤΙΚΟ ΚΟΝΙΣΤΡΩΝ - ΕΠΑΛ ΚΟΝΙΣΤΡΩΝ	ΝΕΟΧΩΡΙ Δημοτική οδός- ΒΡΥΣΗ - ΔΙΡΡΕΥΜΑΤΑ - ΜΟΝΟΔΡΙ - ΑΥΛΩΝΑΡΙ	Δημοτικό Σχολείο Βρύσης	όχι	Ιδιωτικά Ι.Χ , 2 λεωφορεία του Δήμου μας 20 θέσεων δηλαδή συνολικά 40 ατόμων , ΕΛ.ΑΣ , ΕΚΑΒ .	Μ.Μ.Ε - ΕΛ.ΑΣ - ΕΘΕΛ. ΟΜΑΔΕΣ - Γραμμή 112 - ΔΗΜΟΣ με α) πορτα - πόρτα δια των ΠΡΟΕΔΡΟΙ ΤΟΠΙΚΩΝ ΚΟΙΝΟΤΗΤΩΝ και β). μεγαφωνική ενημέρωση χειρός γ) ΣΕ ΠΕΡΙΠΤΩΣΗ ΑΜΕΑ με το «ΒΟΗΘΕΙΑ ΣΤΟ ΣΠΙΤΙ»	***	***	***
ΤΚ ΚΑΔΙΟΥ	ΚΑΔΙ	189	ΓΥΜΝΑΣΙΟ ΛΥΚΕΙΟ ΚΟΝΙΣΤΩΝ - ΔΗΜΟΤΙΚΟ ΚΟΝΙΣΤΡΩΝ - ΕΠΑΛ ΚΟΝΙΣΤΡΩΝ	ΚΑΔΙ Δημοτική οδός ΚΟΝΙΣΤΡΕΣ- ΔΙΡΡΕΥΜΑΤΑ- ΜΟΝΟΔΡΙ-ΑΥΛΩΝΑΡΙ	Δημοτικό Σχολείο Καδίου	όχι	Ιδιωτικά Ι.Χ , 2 λεωφορεία του Δήμου μας 20 θέσεων δηλαδή συνολικά 40 ατόμων , ΕΛ.ΑΣ , ΕΚΑΒ .	Μ.Μ.Ε - ΕΛ.ΑΣ - ΕΘΕΛ. ΟΜΑΔΕΣ - Γραμμή 112 - ΔΗΜΟΣ με α) πορτα - πόρτα δια των ΠΡΟΕΔΡΟΙ ΤΟΠΙΚΩΝ ΚΟΙΝΟΤΗΤΩΝ και β). μεγαφωνική ενημέρωση χειρός γ) ΣΕ ΠΕΡΙΠΤΩΣΗ ΑΜΕΑ με το «ΒΟΗΘΕΙΑ ΣΤΟ ΣΠΙΤΙ»	***	***	***

ΤΚ ΚΑΔΙΟΥ	ΓΙΑΝΝΗΔΕΣ	105	ΓΥΜΝΑΣΙΟ ΛΥΚΕΙΟ ΚΟΝΙΣΤΩΝ - ΔΗΜΟΤΙΚΟ ΚΟΝΙΣΤΡΩΝ - ΕΠΑΛ ΚΟΝΙΣΤΡΩΝ	ΓΙΑΝΝΗΔΕΣ Δημοτική οδό ΚΟΝΙΣΤΡΕΣ- ΔΙΡΕΥΜΑΤΑ- ΜΟΝΟΔΡΙ-ΑΥΛΩΝΑΡΙ	Εκκλησία Χωριού	όχι	Ιδιωτικά Ι.Χ , 2 λεωφορεία του Δήμου μας 20 θέσεων δηλαδή συνολικά 40 ατόμων , ΕΛ.ΑΣ , ΕΚΑΒ .	Μ.Μ.Ε - ΕΛ.ΑΣ - ΕΘΕΛ. ΟΜΑΔΕΣ - Γραμμή 112 - ΔΗΜΟΣ με α) πορτα - πόρτα δια των ΠΡΟΕΔΡΟΙ ΤΟΠΙΚΩΝ ΚΟΙΝΟΤΗΤΩΝ και β). μεγαφωνική ενημέρωση χειρός γ) ΣΕ ΠΕΡΙΠΤΩΣΗ ΑΜΕΑ με το «ΒΟΗΘΕΙΑ ΣΤΟ ΣΠΙΤΙ»	***	***	***
ΤΚ ΚΑΤΩ ΚΟΥΡΟΥΝΙ	ΚΑΤΩ ΚΟΥΡΟΥ	82	ΓΥΜΝΑΣΙΟ ΛΥΚΕΙΟ ΚΟΝΙΣΤΩΝ - ΔΗΜΟΤΙΚΟ ΚΟΝΙΣΤΡΩΝ - ΕΠΑΛ ΚΟΝΙΣΤΡΩΝ	ΚΑΤΩ ΚΟΥΡΟΥΝΙ δημοτική οδός - ΚΟΥΡΟΥΙ - ΚΟΝΙΣΤΡΕΣ Πρωτεύων Επαρχιακό Δίκτυο ΔΙΡΕΥΜΑΤΑ- ΜΟΝΟΔΡΙ-ΑΥΛΩΝΑΡΙ	Εκκλησία Χωριού	όχι	Ιδιωτικά Ι.Χ , 2 λεωφορεία του Δήμου μας 20 θέσεων δηλαδή συνολικά 40 ατόμων , ΕΛ.ΑΣ , ΕΚΑΒ .	Μ.Μ.Ε - ΕΛ.ΑΣ - ΕΘΕΛ. ΟΜΑΔΕΣ - Γραμμή 112 - ΔΗΜΟΣ με α) πορτα - πόρτα δια των ΠΡΟΕΔΡΟΙ ΤΟΠΙΚΩΝ ΚΟΙΝΟΤΗΤΩΝ και β). μεγαφωνική ενημέρωση χειρός γ) ΣΕ ΠΕΡΙΠΤΩΣΗ ΑΜΕΑ με το «ΒΟΗΘΕΙΑ ΣΤΟ ΣΠΙΤΙ»	***	***	***
ΤΚ ΚΗΠΩΝ	ΚΗΠΟΙ	195	ΓΥΜΝΑΣΙΟ ΛΥΚΕΙΟ ΚΟΝΙΣΤΩΝ - ΔΗΜΟΤΙΚΟ ΚΟΝΙΣΤΡΩΝ - ΕΠΑΛ ΚΟΝΙΣΤΡΩΝ	ΚΗΠΟΙ Δημοτική οδός- ΚΟΝΙΣΤΡΕΣ Πρωτεύων Επαρχιακό Δίκτυο ΔΙΡΕΥΜΑΤΑ - ΜΟΝΟΔΡΙ- ΑΥΛΩΝΑΡΙ	Γήπεδο Μπάσκετ	όχι	Ιδιωτικά Ι.Χ , 2 λεωφορεία του Δήμου μας 20 θέσεων δηλαδή συνολικά 40 ατόμων , ΕΛ.ΑΣ , ΕΚΑΒ .	Μ.Μ.Ε - ΕΛ.ΑΣ - ΕΘΕΛ. ΟΜΑΔΕΣ - Γραμμή 112 - ΔΗΜΟΣ με α) πορτα - πόρτα δια των ΠΡΟΕΔΡΟΙ ΤΟΠΙΚΩΝ ΚΟΙΝΟΤΗΤΩΝ και β). μεγαφωνική ενημέρωση χειρός γ) ΣΕ ΠΕΡΙΠΤΩΣΗ ΑΜΕΑ με το «ΒΟΗΘΕΙΑ ΣΤΟ ΣΠΙΤΙ»	***	***	***
ΤΚ ΚΗΠΩΝ	ΚΟΚΚΙΝΟΕΚΚΛ	6	ΓΥΜΝΑΣΙΟ ΛΥΚΕΙΟ ΚΟΝΙΣΤΩΝ - ΔΗΜΟΤΙΚΟ ΚΟΝΙΣΤΡΩΝ - ΕΠΑΛ ΚΟΝΙΣΤΡΩΝ	ΚΟΚΚΙΝΟΕΚΚΛΗΣΙΕΣ Δημοτική οδός ΚΟΝΙΣΤΡΕΣ Πρωτεύων Επαρχιακό Δίκτυο ΔΙΡΕΥΜΑΤΑ - ΜΟΝΟΔΡΙ-ΑΥΛΩΝΑΡΙ	-	όχι	Ιδιωτικά Ι.Χ , 2 λεωφορεία του Δήμου μας 20 θέσεων δηλαδή συνολικά 40 ατόμων , ΕΛ.ΑΣ , ΕΚΑΒ .	Μ.Μ.Ε - ΕΛ.ΑΣ - ΕΘΕΛ. ΟΜΑΔΕΣ - Γραμμή 112 - ΔΗΜΟΣ με α) πορτα - πόρτα δια των ΠΡΟΕΔΡΟΙ ΤΟΠΙΚΩΝ ΚΟΙΝΟΤΗΤΩΝ και β). μεγαφωνική ενημέρωση χειρός γ) ΣΕ ΠΕΡΙΠΤΩΣΗ ΑΜΕΑ με το «ΒΟΗΘΕΙΑ ΣΤΟ ΣΠΙΤΙ»	***	***	***
ΤΚ ΚΗΠΩΝ	ΣΠΗΛΙΕΣ	12	ΓΥΜΝΑΣΙΟ ΛΥΚΕΙΟ ΚΟΝΙΣΤΩΝ - ΔΗΜΟΤΙΚΟ ΚΟΝΙΣΤΡΩΝ - ΕΠΑΛ ΚΟΝΙΣΤΡΩΝ	ΣΠΗΛΙΕΣ Δημοτική οδός - ΚΟΝΙΣΤΡΕΣ Πρωτεύων Επαρχιακό Δίκτυο ΔΙΡΕΥΜΑΤΑ - ΜΟΝΟΔΡΙ-ΑΥΛΩΝΑΡΙ	Εκκλησία χωριού (Καθολικό)	όχι	Ιδιωτικά Ι.Χ , 2 λεωφορεία του Δήμου μας 20 θέσεων δηλαδή συνολικά 40 ατόμων , ΕΛ.ΑΣ , ΕΚΑΒ .	Μ.Μ.Ε - ΕΛ.ΑΣ - ΕΘΕΛ. ΟΜΑΔΕΣ - Γραμμή 112 - ΔΗΜΟΣ με α) πορτα - πόρτα δια των ΠΡΟΕΔΡΟΙ ΤΟΠΙΚΩΝ ΚΟΙΝΟΤΗΤΩΝ και β). μεγαφωνική ενημέρωση χειρός γ) ΣΕ ΠΕΡΙΠΤΩΣΗ ΑΜΕΑ με το «ΒΟΗΘΕΙΑ ΣΤΟ ΣΠΙΤΙ»	***	***	***

TK ΚΡΕΜΑΣΤΟΥ	ΚΡΕΜΑΣΤΟΣ	153	ΓΥΜΝΑΣΙΟ ΛΥΚΕΙΟ ΚΟΝΙΣΤΩΝ - ΔΗΜΟΤΙΚΟ ΚΟΝΙΣΤΡΩΝ - ΕΠΑΛ ΚΟΝΙΣΤΡΩΝ	ΚΡΕΜΑΣΤΟΣ Δημοτική οδός ΒΡΥΣΗ - ΔΙΡΕΥΜΑΤΑ Πρωτεύων Επαρχιακό Δίκτυο ΜΟΝΟΔΡΙ- ΑΥΛΩΝΑΡΙ	Πλατεία Χωριού	όχι	Ιδιωτικά Ι.Χ , 2 λεωφορεία του Δήμου μας 20 θέσεων δηλαδή συνολικά 40 ατόμων , ΕΛ.ΑΣ , ΕΚΑΒ .	Μ.Μ.Ε - ΕΛ.ΑΣ - ΕΘΕΛ. ΟΜΑΔΕΣ - Γραμμή 112 - ΔΗΜΟΣ με α) πορτα - πόρτα δια των ΠΡΟΕΔΡΟΙ ΤΟΠΙΚΩΝ ΚΟΙΝΟΤΗΤΩΝ και β). μεγαφωνική ενημέρωση χειρός γ) ΣΕ ΠΕΡΙΠΤΩΣΗ ΑΜΕΑ με το «ΒΟΗΘΕΙΑ ΣΤΟ ΣΠΙΤΙ»	***	***	***
TK ΜΑΚΡΥΧΩΡΙΟΥ	ΜΑΚΡΥΧΩΡΙ	52	ΓΥΜΝΑΣΙΟ ΛΥΚΕΙΟ ΚΟΝΙΣΤΩΝ - ΔΗΜΟΤΙΚΟ ΚΟΝΙΣΤΡΩΝ - ΕΠΑΛ ΚΟΝΙΣΤΡΩΝ	ΜΑΚΡΥΧΩΡΙ Δημοτικό δίκτυο δημοτικό δίκτυο ΜΑΝΙΚΙΑ - ΒΡΥΣΗ - ΔΙΡΕΥΜΑΤΑ Πρωτεύων Επαρχιακό Δίκτυο ΜΟΝΟΔΡΙ- ΑΥΛΩΝΑΡΙ	Δημοτικό Σχολείο	όχι	Ιδιωτικά Ι.Χ , 2 λεωφορεία του Δήμου μας 20 θέσεων δηλαδή συνολικά 40 ατόμων , ΕΛ.ΑΣ , ΕΚΑΒ .	Μ.Μ.Ε - ΕΛ.ΑΣ - ΕΘΕΛ. ΟΜΑΔΕΣ - Γραμμή 112 - ΔΗΜΟΣ με α) πορτα - πόρτα δια των ΠΡΟΕΔΡΟΙ ΤΟΠΙΚΩΝ ΚΟΙΝΟΤΗΤΩΝ και β). μεγαφωνική ενημέρωση χειρός γ) ΣΕ ΠΕΡΙΠΤΩΣΗ ΑΜΕΑ με το «ΒΟΗΘΕΙΑ ΣΤΟ ΣΠΙΤΙ»	***	***	***
TK ΜΑΝΙΚΙΩΝ	ΜΑΝΙΚΙΑ	131	ΓΥΜΝΑΣΙΟ ΛΥΚΕΙΟ ΚΟΝΙΣΤΩΝ - ΔΗΜΟΤΙΚΟ ΚΟΝΙΣΤΡΩΝ - ΕΠΑΛ ΚΟΝΙΣΤΡΩΝ	ΜΑΝΙΚΙΑ Δημοτική οδός- ΒΡΥΣΗ - ΔΙΡΕΥΜΑΤΑ- Πρωτεύων Επαρχιακό Δίκτυο ΜΟΝΟΔΡΙ - ΑΥΛΩΝΑΡΙ	πλατεία Εκκλησίας Κεντρικής	όχι	Ιδιωτικά Ι.Χ , 2 λεωφορεία του Δήμου μας 20 θέσεων δηλαδή συνολικά 40 ατόμων , ΕΛ.ΑΣ , ΕΚΑΒ .	Μ.Μ.Ε - ΕΛ.ΑΣ - ΕΘΕΛ. ΟΜΑΔΕΣ - Γραμμή 112 - ΔΗΜΟΣ με α) πορτα - πόρτα δια των ΠΡΟΕΔΡΟΙ ΤΟΠΙΚΩΝ ΚΟΙΝΟΤΗΤΩΝ και β). μεγαφωνική ενημέρωση χειρός γ) ΣΕ ΠΕΡΙΠΤΩΣΗ ΑΜΕΑ με το «ΒΟΗΘΕΙΑ ΣΤΟ ΣΠΙΤΙ»	***	***	***
TK ΜΟΝΟΔΡΥΟΥ	ΜΟΝΟΔΡΥ	495	ΓΥΜΝΑΣΙΟ ΛΥΚΕΙΟ ΚΟΝΙΣΤΩΝ - ΔΗΜΟΤΙΚΟ ΚΟΝΙΣΤΡΩΝ - ΕΠΑΛ ΚΟΝΙΣΤΡΩΝ	ΜΟΝΟΔΡΙ επι του Πρωτεύων Επαρχιακού Δικτύου - ΩΡΟΛΟΓΙ- ΑΥΛΩΝΑΡΙ	Κοινοτικό γραφείο- Μαγαζιά Μονοδρύου	όχι	Ιδιωτικά Ι.Χ , 2 λεωφορεία του Δήμου μας 20 θέσεων δηλαδή συνολικά 40 ατόμων , ΕΛ.ΑΣ , ΕΚΑΒ .	Μ.Μ.Ε - ΕΛ.ΑΣ - ΕΘΕΛ. ΟΜΑΔΕΣ - Γραμμή 112 - ΔΗΜΟΣ με α) πορτα - πόρτα δια των ΠΡΟΕΔΡΟΙ ΤΟΠΙΚΩΝ ΚΟΙΝΟΤΗΤΩΝ και β). μεγαφωνική ενημέρωση χειρός γ) ΣΕ ΠΕΡΙΠΤΩΣΗ ΑΜΕΑ με το «ΒΟΗΘΕΙΑ ΣΤΟ ΣΠΙΤΙ»	***	***	***
TK ΜΟΝΟΔΡΥΟΥ	ΚΟΙΛΙ	95	ΓΥΜΝΑΣΙΟ ΛΥΚΕΙΟ ΚΟΝΙΣΤΩΝ - ΔΗΜΟΤΙΚΟ ΚΟΝΙΣΤΡΩΝ - ΕΠΑΛ ΚΟΝΙΣΤΡΩΝ	ΚΟΙΛΙ Δημοτική οδός ΜΟΝΟΔΡΙ επι του Πρωτεύων Επαρχιακού Δικτύου - ΩΡΟΛΟΓΙ- ΑΥΛΩΝΑΡΙ	Πλατεία Χωριού Εκκλησιά Αγίου Νικολάου	όχι	Ιδιωτικά Ι.Χ , 2 λεωφορεία του Δήμου μας 20 θέσεων δηλαδή συνολικά 40 ατόμων , ΕΛ.ΑΣ , ΕΚΑΒ .	Μ.Μ.Ε - ΕΛ.ΑΣ - ΕΘΕΛ. ΟΜΑΔΕΣ - Γραμμή 112 - ΔΗΜΟΣ με α) πορτα - πόρτα δια των ΠΡΟΕΔΡΟΙ ΤΟΠΙΚΩΝ ΚΟΙΝΟΤΗΤΩΝ και β). μεγαφωνική ενημέρωση χειρός γ) ΣΕ ΠΕΡΙΠΤΩΣΗ ΑΜΕΑ με το «ΒΟΗΘΕΙΑ ΣΤΟ ΣΠΙΤΙ»	***	***	***
ΜΕΡΙΚΗ ή ΟΛΙΚΗ ΟΡΓΑΝΩΜΕΝΗ ΠΡΟΛΗΠΤΙΚΗ ΑΠΟΜΑΚΡΥΝΣΗ ΠΟΛΙΤΩΝ									***	***	***

Δ.Ε ΚΥΜΗΣ	ΚΥΜΗ	2.383	ΓΥΜΝΑΣΙΟ ΛΥΚΕΙΟ ΚΥΜΗΣ - ΔΗΜΟΤΙΚΟ ΚΥΜΗΣ - ΚΤΗΡΙΟ ΠΑΠΑΝΙΚΟΛΑΟΥ	ΚΥΜΗ Δευτερεύων Επαρχιακό Δίκτυο Παραλία Κύμης- ΠΛΑΤΑΝΑ- ΑΥΛΩΝΑΡΙ δια μέσο του Πρωτεύων Επαρχιακού Δικτύου	Πλατεία Αγ. Αθανασίου (κεντρική εκκλησιά Κύμης)	όχι	Ιδιωτικά Ι.Χ , 2 λεωφορεία του Δήμου μας 20 θέσεων δηλαδή συνολικά 40 ατόμων , ΕΛ.ΑΣ , ΕΚΑΒ .	Μ.Μ.Ε - ΕΛ.ΑΣ - ΕΘΕΛ. ΟΜΑΔΕΣ - Γραμμή 112 - ΔΗΜΟΣ με α) πορτα - πόρτα δια των ΠΡΟΕΔΡΟΙ ΤΟΠΙΚΩΝ ΚΟΙΝΟΤΗΤΩΝ και β). μεγαφωνική ενημέρωση χειρός γ) ΣΕ ΠΕΡΙΠΤΩΣΗ ΑΜΕΑ με το «ΒΟΗΘΕΙΑ ΣΤΟ ΣΠΙΤΙ»	***	***	***
Δ.Ε ΚΥΜΗΣ	ΑΓΙΑ ΜΑΡΙΝΑ	4	ΓΥΜΝΑΣΙΟ ΛΥΚΕΙΟ ΚΥΜΗΣ - ΔΗΜΟΤΙΚΟ ΚΥΜΗΣ - ΚΤΗΡΙΟ ΠΑΠΑΝΙΚΟΛΑΟΥ & Β) ΠΑΡΑΛΙΑ ΣΟΥΤΣΙΝΙ	Αγια Μαρίνα - ΚΥΜΗ Δευτερεύων Επαρχιακό Δίκτυο Παραλία Κύμης- ΠΛΑΤΑΝΑ- ΑΥΛΩΝΑΡΙ δια μέσο του Πρωτεύων Επαρχιακού Δικτύου Β). ΔΕΝ ΜΠΟΡΕΙ ΝΑ ΠΡΟΣΕΓΓΙΣΕΙ ΤΟ ΛΙΜΕΝΙΚΟ ΣΩΜΑ	-	όχι	ιδιωτικά Ι.Χ, 2 λεωφορεία του Δήμου μας 20 θέσεων δηλαδή συνολικά 40 ατόμων , ΕΛ.ΑΣ , ΕΚΑΒ , ΔΕΝ ΜΠΟΡΕΙ ΝΑ ΠΡΟΣΕΓΓΙΣΕΙ ΤΟ ΛΙΜΕΝΙΚΟ ΣΩΜΑ	Μ.Μ.Ε - ΕΛ.ΑΣ - ΕΘΕΛ. ΟΜΑΔΕΣ - Γραμμή 112 - ΔΗΜΟΣ με α) πορτα - πόρτα δια των ΠΡΟΕΔΡΟΙ ΤΟΠΙΚΩΝ ΚΟΙΝΟΤΗΤΩΝ και β). μεγαφωνική ενημέρωση χειρός γ) ΣΕ ΠΕΡΙΠΤΩΣΗ ΑΜΕΑ με το «ΒΟΗΘΕΙΑ ΣΤΟ ΣΠΙΤΙ»	***	***	***
Δ.Ε ΚΥΜΗΣ	ΜΙΣΟΚΑΜΠΟΣ	108	ΓΥΜΝΑΣΙΟ ΛΥΚΕΙΟ ΚΥΜΗΣ - ΔΗΜΟΤΙΚΟ ΚΥΜΗΣ - ΚΤΗΡΙΟ ΠΑΠΑΝΙΚΟΛΑΟΥ & Β) ΠΑΡΑΛΙΑ ΣΟΥΤΣΙΝΗ	ΜΙΣΟΚΑΜΠΟΣ Δημοτική οδός ΚΥΜΗ- Δευτερεύων Επαρχιακό Δίκτυο Παραλία Κύμης - ΠΛΑΤΑΝΑΣ- ΑΥΛΩΝΑΡΙ δια μέσο του Πρωτεύων Επαρχιακού Δικτύου Β) ΔΕΝ ΜΠΟΡΕΙ ΝΑ ΠΡΟΣΕΓΓΙΣΕΙ ΤΟ ΛΙΜΕΝΙΚΟ ΣΩΜΑ	Νοσομείο Κύμης	όχι	ιδιωτικά Ι.Χ, 2 λεωφορεία του Δήμου μας 20 θέσεων δηλαδή συνολικά 40 ατόμων , ΕΛ.ΑΣ , ΕΚΑΒ , ΔΕΝ ΜΠΟΡΕΙ ΝΑ ΠΡΟΣΕΓΓΙΣΕΙ ΤΟ ΛΙΜΕΝΙΚΟ ΣΩΜΑ	Μ.Μ.Ε - ΕΛ.ΑΣ - ΕΘΕΛ. ΟΜΑΔΕΣ - Γραμμή 112 - ΔΗΜΟΣ με α) πορτα - πόρτα δια των ΠΡΟΕΔΡΟΙ ΤΟΠΙΚΩΝ ΚΟΙΝΟΤΗΤΩΝ και β). μεγαφωνική ενημέρωση χειρός γ) ΣΕ ΠΕΡΙΠΤΩΣΗ ΑΜΕΑ με το «ΒΟΗΘΕΙΑ ΣΤΟ ΣΠΙΤΙ»	***	***	***
Δ.Ε ΚΥΜΗΣ	ΙΕΡΑ ΜΟΝΗ ΜΕΤΑΜΟΡΦΩΣΗ ΤΗΣ ΣΩΤΗΡΟΣ	21	ΓΥΜΝΑΣΙΟ ΛΥΚΕΙΟ ΚΥΜΗΣ - ΔΗΜΟΤΙΚΟ ΚΥΜΗΣ - ΚΤΗΡΙΟ ΠΑΠΑΝΙΚΟΛΑΟΥ	ΙΕΡΑ ΜΟΝΗ ΜΕΤΑΜΟΡΦΩΣΗ ΤΗΣ ΣΩΤΗΡΟΣ δημοτική οδός, ΜΙΣΟΚΑΜΠΟΣ - ΚΥΜΗ - Δευτερεύων Επαρχιακό Δίκτυο Παραλία Κύμης ΠΛΑΤΑΝΑ- ΑΥΛΩΝΑΡΙ-δια μέσο του Πρωτεύων Επαρχιακού Δικτύου	Προαύλιος χώρος Εκκλησίας	όχι	ιδιωτικά Ι.Χ, 2 λεωφορεία του Δήμου μας 20 θέσεων δηλαδή συνολικά 40 ατόμων , ΕΛ.ΑΣ , ΕΚΑΒ ,	Μ.Μ.Ε - ΕΛ.ΑΣ - ΕΘΕΛ. ΟΜΑΔΕΣ - Γραμμή 112 - ΔΗΜΟΣ με α) πορτα - πόρτα δια των ΠΡΟΕΔΡΟΙ ΤΟΠΙΚΩΝ ΚΟΙΝΟΤΗΤΩΝ και β). μεγαφωνική ενημέρωση χειρός γ) ΣΕ ΠΕΡΙΠΤΩΣΗ ΑΜΕΑ με το «ΒΟΗΘΕΙΑ ΣΤΟ ΣΠΙΤΙ»	***	***	***

Δ.Ε ΚΥΜΗΣ	ΠΑΡΑΛΙΑ ΚΥΜ	231		ΓΥΜΝΑΣΙΟ ΛΥΚΕΙΟ ΚΥΜΗΣ - ΔΗΜΟΤΙΚΟ ΚΥΜΗΣ - ΚΤΗΡΙΟ ΠΑΠΑΝΙΚΟΛΑΟΥ & Β) ΛΙΜΑΝΙ ΚΥΜΗΣ	ΠΑΡΑΛΙΑ ΚΥΜΗΣ δια μέσο Πρωτευων Επαρχιακού Δικτύου ΠΛΑΤΑΝΑ-ΑΥΛΩΝΑΡΙ δια μέσο του Πρωτευων Επαρχιακού Δικτύου β) οδικός δια θαλάσσης	Λιμάνι Κύμης	όχι	ιδιωτικά Ι.Χ, 2 λεωφορεία του Δήμου μας 20 θέσεων δηλαδή συνολικά 40 ατόμων , ΕΛ.ΑΣ , ΕΚΑΒ , ΣΥΝΔΡΟΜΗ ΛΙΜΕΝΙΚΟΥ ΣΩΜΑΤΟΣ	Μ.Μ.Ε - ΕΛ.ΑΣ - ΕΘΕΛ. ΟΜΑΔΕΣ - Γραμμή 112 - ΔΗΜΟΣ με α) πορτα - πόρτα δια των ΠΡΟΕΔΡΟΙ ΤΟΠΙΚΩΝ ΚΟΙΝΟΤΗΤΩΝ και β). μεγαφωνική ενημέρωση χειρός γ) ΣΕ ΠΕΡΙΠΤΩΣΗ ΑΜΕΑ με το «ΒΟΗΘΕΙΑ ΣΤΟ ΣΠΙΤΙ»	***	***	***
Δ.Ε ΚΥΜΗΣ	ΣΧΟΛΗ ΕΜΠ/Χ	36	-		ΣΧΟΛΗ ΕΜΠ/ΧΩΝ Συμβολη δια μέσο Πρωτεύων Επαρχιακού Δικτύου ΠΑΡΑΛΙΑ ΚΥΜΗΣ- ΠΛΑΤΑΝΑ-ΑΥΛΩΝΑΡΙ	Αύλειος χώρος σχολής	όχι	Ιδιωτικά Ι.Χ, 2 λεωφορεία του Δήμου μας 20 θέσεων δηλαδή συνολικά 40 ατόμων , ΕΛ.ΑΣ , ΕΚΑΒ .	Μ.Μ.Ε - ΕΛ.ΑΣ - ΕΘΕΛ. ΟΜΑΔΕΣ - Γραμμή 112 - ΔΗΜΟΣ με α) πορτα - πόρτα δια των ΠΡΟΕΔΡΟΙ ΤΟΠΙΚΩΝ ΚΟΙΝΟΤΗΤΩΝ και β). μεγαφωνική ενημέρωση χειρός γ) ΣΕ ΠΕΡΙΠΤΩΣΗ ΑΜΕΑ με το «ΒΟΗΘΕΙΑ ΣΤΟ ΣΠΙΤΙ»	***	***	***
Δ.Ε ΚΥΜΗΣ	ΧΗΛΗ	87		ΓΥΜΝΑΣΙΟ ΛΥΚΕΙΟ ΚΥΜΗΣ - ΔΗΜΟΤΙΚΟ ΚΥΜΗΣ - ΚΤΗΡΙΟ ΠΑΠΑΝΙΚΟΛΑΟΥ & Β) ΠΑΡΑΛΙΑ ΧΗΛΗΣ	ΧΗΛΗ δια μέσο δημοτικής οδού ΚΥΜΗ-Δευτερεων Επαρχιακό Δίκτυο ΠΑΡΑΛΙΑ ΚΥΜΗΣ- ΠΛΑΤΑΝΑ-ΑΥΛΩΝΑΡΙ δια μέσο Πρωτευων Επαρχιακού Δικτύου β) ΔΕΝ ΜΠΟΡΕΙ ΝΑ ΠΡΟΣΕΓΓΙΣΕΙ ΤΟ ΛΙΜΕΝΙΚΟ ΣΩΜΑ	Πλατεία οκισμού	όχι	ιδιωτικά Ι.Χ, 2 λεωφορεία του Δήμου μας 20 θέσεων δηλαδή συνολικά 40 ατόμων , ΕΛ.ΑΣ , ΕΚΑΒ , ΔΕΝ ΜΠΟΡΕΙ ΝΑ ΠΡΟΣΕΓΓΙΣΕΙ ΤΟ ΛΙΜΕΝΙΚΟ ΣΩΜΑ	Μ.Μ.Ε - ΕΛ.ΑΣ - ΕΘΕΛ. ΟΜΑΔΕΣ - Γραμμή 112 - ΔΗΜΟΣ με α) πορτα - πόρτα δια των ΠΡΟΕΔΡΟΙ ΤΟΠΙΚΩΝ ΚΟΙΝΟΤΗΤΩΝ και β). μεγαφωνική ενημέρωση χειρός γ) ΣΕ ΠΕΡΙΠΤΩΣΗ ΑΜΕΑ με το «ΒΟΗΘΕΙΑ ΣΤΟ ΣΠΙΤΙ»	***	***	***
ΤΚ ΑΝΡΟΝΙΑΝΩΝ	ΑΝΔΡΟΝΙΑΝΟ	390		ΓΥΜΝΑΣΙΟ ΛΥΚΕΙΟ ΚΥΜΗΣ - ΔΗΜΟΤΙΚΟ ΚΥΜΗΣ - ΚΤΗΡΙΟ ΠΑΠΑΝΙΚΟΛΑΟΥ	ΑΝΔΡΟΝΙΑΝΟΙ Δημοτικό δίκτυο συμβολή με Πρωτευων Επαρχιακό δίκτυο ΚΟΝΙΣΤΡΕΣ ΔΙΡΕΥΜΑΤΑ - ΑΥΛΩΝΑΡΙ	Δημοτικό Σχολείο Ανδρονιάνων	όχι	Ιδιωτικά Ι.Χ, 2 λεωφορεία του Δήμου μας 20 θέσεων δηλαδή συνολικά 40 ατόμων , ΕΛ.ΑΣ , ΕΚΑΒ .	Μ.Μ.Ε - ΕΛ.ΑΣ - ΕΘΕΛ. ΟΜΑΔΕΣ - Γραμμή 112 - ΔΗΜΟΣ με α) πορτα - πόρτα δια των ΠΡΟΕΔΡΟΙ ΤΟΠΙΚΩΝ ΚΟΙΝΟΤΗΤΩΝ και β). μεγαφωνική ενημέρωση χειρός γ) ΣΕ ΠΕΡΙΠΤΩΣΗ ΑΜΕΑ με το «ΒΟΗΘΕΙΑ ΣΤΟ ΣΠΙΤΙ»	***	***	***
ΤΚ ΑΝΡΟΝΙΑΝΩΝ	ΔΕΝΔΡΑ	56		ΓΥΜΝΑΣΙΟ ΛΥΚΕΙΟ ΚΥΜΗΣ - ΔΗΜΟΤΙΚΟ ΚΥΜΗΣ - ΚΤΗΡΙΟ ΠΑΠΑΝΙΚΟΛΑΟΥ	ΔΕΝΔΡΑ Δημοτική οδός ΒΙΤΑΛΑ δημοτική οδός ΚΥΜΗ Δημοτικό Δίκτυο - Πρωτεύων Επαρχιακό Δίκτυο - ΠΑΡΑΛΙΑ ΚΥΜΗΣ - ΠΛΑΤΑΝΑ-ΑΥΛΩΝΑΡΙ	Δημοτικό Δένδρων	όχι	Ιδιωτικά Ι.Χ, 2 λεωφορεία του Δήμου μας 20 θέσεων δηλαδή συνολικά 40 ατόμων , ΕΛ.ΑΣ , ΕΚΑΒ .	Μ.Μ.Ε - ΕΛ.ΑΣ - ΕΘΕΛ. ΟΜΑΔΕΣ - Γραμμή 112 - ΔΗΜΟΣ με α) πορτα - πόρτα δια των ΠΡΟΕΔΡΟΙ ΤΟΠΙΚΩΝ ΚΟΙΝΟΤΗΤΩΝ και β). μεγαφωνική ενημέρωση χειρός γ) ΣΕ ΠΕΡΙΠΤΩΣΗ ΑΜΕΑ με το «ΒΟΗΘΕΙΑ ΣΤΟ ΣΠΙΤΙ»	***	***	***

TK ΑΝΩ ΠΟΤΑΜΙΑ	ΑΝΩ ΠΟΤΑΜΙΑ	114	ΓΥΜΝΑΣΙΟ ΛΥΚΕΙΟ ΚΥΜΗΣ - ΔΗΜΟΤΙΚΟ ΚΥΜΗΣ - ΚΤΗΡΙΟ ΠΑΠΑΝΙΚΟΛΑΟΥ	ΑΝΩ ΠΟΤΑΜΙΑ Δημοτική οδός ΠΛΑΤΑΝΑ δια μέσο Πρωτεύων Επαρχιακού Δικτύου - ΑΥΛΩΝΑΡΙ	Γήπεδο Μπάσκετ	όχι	Ιδιωτικά Ι.Χ , 2 λεωφορεία του Δήμου μας 20 θέσεων δηλαδή συνολικά 40 ατόμων , ΕΛ.ΑΣ , ΕΚΑΒ .	Μ.Μ.Ε - ΕΛ.ΑΣ - ΕΘΕΛ. ΟΜΑΔΕΣ - Γραμμή 112 - ΔΗΜΟΣ με α) πορτα - πόρτα δια των ΠΡΟΕΔΡΟΙ ΤΟΠΙΚΩΝ ΚΟΙΝΟΤΗΤΩΝ και β). μεγαφωνική ενημέρωση χειρός γ) ΣΕ ΠΕΡΙΠΤΩΣΗ ΑΜΕΑ με το «ΒΟΗΘΕΙΑ ΣΤΟ ΣΠΙΤΙ»	***	***	***
TK ΒΙΤΑΛΩΝ	ΒΙΤΑΛΑ	487	ΓΥΜΝΑΣΙΟ ΛΥΚΕΙΟ ΚΥΜΗΣ - ΔΗΜΟΤΙΚΟ ΚΥΜΗΣ - ΚΤΗΡΙΟ ΠΑΠΑΝΙΚΟΛΑΟΥ	ΒΙΤΑΛΑ Δημοτική οδός ΚΥΜΗ - ΠΑΡΑΛΙΑ ΚΥΜΗΣ δια μέσο Πρωτεύων Επαρχιακού Δίκτυο ΑΥΛΩΝΑΡΙ	Πλατεία Μαγαζιά	όχι	Ιδιωτικά Ι.Χ , 2 λεωφορεία του Δήμου μας 20 θέσεων δηλαδή συνολικά 40 ατόμων , ΕΛ.ΑΣ , ΕΚΑΒ .	Μ.Μ.Ε - ΕΛ.ΑΣ - ΕΘΕΛ. ΟΜΑΔΕΣ - Γραμμή 112 - ΔΗΜΟΣ με α) πορτα - πόρτα δια των ΠΡΟΕΔΡΟΙ ΤΟΠΙΚΩΝ ΚΟΙΝΟΤΗΤΩΝ και β). μεγαφωνική ενημέρωση χειρός γ) ΣΕ ΠΕΡΙΠΤΩΣΗ ΑΜΕΑ με το «ΒΟΗΘΕΙΑ ΣΤΟ ΣΠΙΤΙ»	***	***	***
TK ΒΙΤΑΛΩΝ	ΚΑΜΠΟΣ ΒΙΤΑ	17	ΓΥΜΝΑΣΙΟ ΛΥΚΕΙΟ ΚΥΜΗΣ - ΔΗΜΟΤΙΚΟ ΚΥΜΗΣ - ΚΤΗΡΙΟ ΠΑΠΑΝΙΚΟΛΑΟΥ	ΚΑΜΠΟΣ ΒΙΤΑΛΩΝ Δημοτική οδός ΚΥΜΗ - ΠΑΡΑΛΙΑ ΚΥΜΗΣ δια μέσο Πρωτευων Επαρχιακού δικτύου - ΑΥΛΩΝΑΡΙ	Δημοτικό Βιτάλου	όχι	Ιδιωτικά Ι.Χ , 2 λεωφορεία του Δήμου μας 20 θέσεων δηλαδή συνολικά 40 ατόμων , ΕΛ.ΑΣ , ΕΚΑΒ .	Μ.Μ.Ε - ΕΛ.ΑΣ - ΕΘΕΛ. ΟΜΑΔΕΣ - Γραμμή 112 - ΔΗΜΟΣ με α) πορτα - πόρτα δια των ΠΡΟΕΔΡΟΙ ΤΟΠΙΚΩΝ ΚΟΙΝΟΤΗΤΩΝ και β). μεγαφωνική ενημέρωση χειρός γ) ΣΕ ΠΕΡΙΠΤΩΣΗ ΑΜΕΑ με το «ΒΟΗΘΕΙΑ ΣΤΟ ΣΠΙΤΙ»	***	***	***
TK ΕΝΟΡΙΑΣ	ΕΝΟΡΙΑ	237	ΓΥΜΝΑΣΙΟ ΛΥΚΕΙΟ ΚΥΜΗΣ - ΔΗΜΟΤΙΚΟ ΚΥΜΗΣ - ΚΤΗΡΙΟ ΠΑΠΑΝΙΚΟΛΑΟΥ	ΕΝΟΡΙΑ Δημοτικό δίκτυο ΠΛΑΤΑΝΑ δια μέσο Πρωτευων Επαρχιακού Δικτύου ΑΥΛΩΝΑΡΙ	Πλατεία Χωριού	όχι	Ιδιωτικά Ι.Χ , 2 λεωφορεία του Δήμου μας 20 θέσεων δηλαδή συνολικά 40 ατόμων , ΕΛ.ΑΣ , ΕΚΑΒ .	Μ.Μ.Ε - ΕΛ.ΑΣ - ΕΘΕΛ. ΟΜΑΔΕΣ - Γραμμή 112 - ΔΗΜΟΣ με α) πορτα - πόρτα δια των ΠΡΟΕΔΡΟΙ ΤΟΠΙΚΩΝ ΚΟΙΝΟΤΗΤΩΝ και β). μεγαφωνική ενημέρωση χειρός γ) ΣΕ ΠΕΡΙΠΤΩΣΗ ΑΜΕΑ με το «ΒΟΗΘΕΙΑ ΣΤΟ ΣΠΙΤΙ»	***	***	***
TK ΚΑΛΗΜΕΡΙΑΝΩΝ	ΚΑΛΗΜΕΡΙΑΝ	303	ΓΥΜΝΑΣΙΟ ΛΥΚΕΙΟ ΚΥΜΗΣ - ΔΗΜΟΤΙΚΟ ΚΥΜΗΣ - ΚΤΗΡΙΟ ΠΑΠΑΝΙΚΟΛΑΟΥ	ΚΑΛΗΜΕΡΙΑΝΟΙ Δια μέσο Πρωτευων Επαρχιακολυ Δικτύου ΚΟΝΙΣΤΡΕΣ - ΑΥΛΩΝΑΡΙ	Πλατεία Χωριού Καλημεριάνων	όχι	Ιδιωτικά Ι.Χ , 2 λεωφορεία του Δήμου μας 20 θέσεων δηλαδή συνολικά 40 ατόμων , ΕΛ.ΑΣ , ΕΚΑΒ .	Μ.Μ.Ε - ΕΛ.ΑΣ - ΕΘΕΛ. ΟΜΑΔΕΣ - Γραμμή 112 - ΔΗΜΟΣ με α) πορτα - πόρτα δια των ΠΡΟΕΔΡΟΙ ΤΟΠΙΚΩΝ ΚΟΙΝΟΤΗΤΩΝ και β). μεγαφωνική ενημέρωση χειρός γ) ΣΕ ΠΕΡΙΠΤΩΣΗ ΑΜΕΑ με το «ΒΟΗΘΕΙΑ ΣΤΟ ΣΠΙΤΙ»	***	***	***

TK ΚΑΛΗΜΕΡΙΑΝΩΝ	ΓΡΑΜΜΑΤΚΙΑ	33	ΓΥΜΝΑΣΙΟ ΛΥΚΕΙΟ ΚΥΜΗΣ - ΔΗΜΟΤΙΚΟ ΚΥΜΗΣ - ΚΤΗΡΙΟ ΠΑΠΑΝΙΚΟΛΑΟΥ	ΓΡΑΜΜΑΤΙΚΙΑΝΟΙ επι του πρωτεύων Επαρχιακού Δικτύου με διαφυγή προς ΚΟΝΙΣΤΡΑ ή ΚΥΜΗ	Πλατεία Χωριού Καλημεριάνων	όχι	Ιδιωτικά Ι.Χ , 2 λεωφορεία του Δήμου μας 20 θέσεων δηλαδή συνολικά 40 ατόμων , ΕΛ.ΑΣ , ΕΚΑΒ .	Μ.Μ.Ε - ΕΛ.ΑΣ - ΕΘΕΛ. ΟΜΑΔΕΣ - Γραμμή 112 - ΔΗΜΟΣ με α) πορτα - πόρτα δια των ΠΡΟΕΔΡΟΙ ΤΟΠΙΚΩΝ ΚΟΙΝΟΤΗΤΩΝ και β). μεγαφωνική ενημέρωση χειρός γ) ΣΕ ΠΕΡΙΠΤΩΣΗ ΑΜΕΑ με το «ΒΟΗΘΕΙΑ ΣΤΟ ΣΠΙΤΙ»	***	***	***
TK ΚΑΛΗΜΕΡΙΑΝΩΝ	ΜΕΝΤΟΥΛΗΣ	25	ΓΥΜΝΑΣΙΟ ΛΥΚΕΙΟ ΚΥΜΗΣ - ΔΗΜΟΤΙΚΟ ΚΥΜΗΣ - ΚΤΗΡΙΟ ΠΑΠΑΝΙΚΟΛΑΟΥ	ΜΕΜΤΟΥΛΙ δια μέσο δημοτική οδος ΠΛΑΤΑΝΑ Πρωτευων Επαρχιακό Δίκτυο ΑΥΛΩΝΑΡΙ	Γέφυρα Σκοτεινής	όχι	Ιδιωτικά Ι.Χ , 2 λεωφορεία του Δήμου μας 20 θέσεων δηλαδή συνολικά 40 ατόμων , ΕΛ.ΑΣ , ΕΚΑΒ .	Μ.Μ.Ε - ΕΛ.ΑΣ - ΕΘΕΛ. ΟΜΑΔΕΣ - Γραμμή 112 - ΔΗΜΟΣ με α) πορτα - πόρτα δια των ΠΡΟΕΔΡΟΙ ΤΟΠΙΚΩΝ ΚΟΙΝΟΤΗΤΩΝ και β). μεγαφωνική ενημέρωση χειρός γ) ΣΕ ΠΕΡΙΠΤΩΣΗ ΑΜΕΑ με το «ΒΟΗΘΕΙΑ ΣΤΟ ΣΠΙΤΙ»	***	***	***
TK ΜΑΛΕΤΙΑΝΟΙ	ΜΑΛΕΤΙΑΝΟΙ	161	ΓΥΜΝΑΣΙΟ ΛΥΚΕΙΟ ΚΥΜΗΣ - ΔΗΜΟΤΙΚΟ ΚΥΜΗΣ - ΚΤΗΡΙΟ ΠΑΠΑΝΙΚΟΛΑΟΥ	ΜΑΛΕΤΙΑΝΟΙ δια μέσο δημοτικού δικτύου ΚΥΜΗ - ΠΑΡΑΛΙΑ ΚΥΜΗΣ δια μέσο Πρωτευων Επαρχιακού Δικτύου	Γήπεδο Μπάσκετ (κοινόχρηστος χώρος πανηγυριού) ΦΥΡΕΣ	όχι	Ιδιωτικά Ι.Χ , 2 λεωφορεία του Δήμου μας 20 θέσεων δηλαδή συνολικά 40 ατόμων , ΕΛ.ΑΣ , ΕΚΑΒ .	Μ.Μ.Ε - ΕΛ.ΑΣ - ΕΘΕΛ. ΟΜΑΔΕΣ - Γραμμή 112 - ΔΗΜΟΣ με α) πορτα - πόρτα δια των ΠΡΟΕΔΡΟΙ ΤΟΠΙΚΩΝ ΚΟΙΝΟΤΗΤΩΝ και β). μεγαφωνική ενημέρωση χειρός γ) ΣΕ ΠΕΡΙΠΤΩΣΗ ΑΜΕΑ με το «ΒΟΗΘΕΙΑ ΣΤΟ ΣΠΙΤΙ»	***	***	***
TK ΜΑΛΕΤΙΑΝΟΙ	ΚΑΖΑΡΜΑ	8	ΓΥΜΝΑΣΙΟ ΛΥΚΕΙΟ ΚΥΜΗΣ - ΔΗΜΟΤΙΚΟ ΚΥΜΗΣ - ΚΤΗΡΙΟ ΠΑΠΑΝΙΚΟΛΑΟΥ	ΚΑΖΑΡΜΑ δια μέσο Δημοτικού δικτύου ΚΥΜΗ - ΠΑΡΑΛΙΑ ΚΥΜΗΣ δια μέσο Πρωτεύων Επαρχιακού Δικτύου	-	όχι	Ιδιωτικά Ι.Χ , 2 λεωφορεία του Δήμου μας 20 θέσεων δηλαδή συνολικά 40 ατόμων , ΕΛ.ΑΣ , ΕΚΑΒ .	Μ.Μ.Ε - ΕΛ.ΑΣ - ΕΘΕΛ. ΟΜΑΔΕΣ - Γραμμή 112 - ΔΗΜΟΣ με α) πορτα - πόρτα δια των ΠΡΟΕΔΡΟΙ ΤΟΠΙΚΩΝ ΚΟΙΝΟΤΗΤΩΝ και β). μεγαφωνική ενημέρωση χειρός γ) ΣΕ ΠΕΡΙΠΤΩΣΗ ΑΜΕΑ με το «ΒΟΗΘΕΙΑ ΣΤΟ ΣΠΙΤΙ»	***	***	***
TK ΜΕΤΟΧΙΟΥ	ΜΕΤΟΧΙ	226	ΓΥΜΝΑΣΙΟ ΛΥΚΕΙΟ ΚΥΜΗΣ - ΔΗΜΟΤΙΚΟ ΚΥΜΗΣ - ΚΤΗΡΙΟ ΠΑΠΑΝΙΚΟΛΑΟΥ & β) ΠΑΡΑΛΙΑ ΜΕΤΟΧΙΟΥ	ΜΕΤΟΧΙ δια μεσο δημοτικού δικτύου ΠΑΡΑΛΙΑ ΜΕΤΟΧΙΟΥ και ΜΕΤΟΧΙ δια μέσο δημ. Δικτύου Κύμη ή ΧΙΛΙΑΔΟΥ β) οδικός δια θαλάσσης	Κεντρική πλατεία Μετοχίου Εκκλησία χωριού Αγ. Ιωάννη	όχι	ιδιωτικά Ι.Χ, 2 λεωφορεία του Δήμου μας 20 θέσεων δηλαδή συνολικά 40 ατόμων , ΕΛ.ΑΣ , ΕΚΑΒ , ΣΥΝΔΡΟΜΗ ΛΙΜΕΝΙΚΟΥ ΣΩΜΑΤΟΣ ΑΠΟ ΤΗΝ ΠΑΡΑΛΙΑ ΜΕΤΟΧΙΟΥ	Μ.Μ.Ε - ΕΛ.ΑΣ - ΕΘΕΛ. ΟΜΑΔΕΣ - Γραμμή 112 - ΔΗΜΟΣ με α) πορτα - πόρτα δια των ΠΡΟΕΔΡΟΙ ΤΟΠΙΚΩΝ ΚΟΙΝΟΤΗΤΩΝ και β). μεγαφωνική ενημέρωση χειρός γ) ΣΕ ΠΕΡΙΠΤΩΣΗ ΑΜΕΑ με το «ΒΟΗΘΕΙΑ ΣΤΟ ΣΠΙΤΙ»	***	***	***

TK ΜΕΤΟΧΙΟΥ	ΑΓΙΟΙ ΑΠΟΣΤΟΛΟΙ	122	ΓΥΜΝΑΣΙΟ ΛΥΚΕΙΟ ΚΥΜΗΣ - ΔΗΜΟΤΙΚΟ ΚΥΜΗΣ - ΚΤΗΡΙΟ ΠΑΠΑΝΙΚΟΛΑΟΥ Β) ΠΑΡΑΛΙΑ ΜΕΤΟΧΙΟΥ	ΑΓΙΟΙ ΑΠΟΣΤΟΛΟΙ δια μέσο δημοτικού δικτύου ΠΑΡΑΛΙΑ ΜΕΤΟΧΙΟΥ και ΜΕΤΟΧΙ δια μέσο δημ. Δικτύου Κύμη ή ΧΙΛΙΑΔΟΥ β) οδικός δια θαλάσσης	Κεντρική πλατεία Μετοχίου Εκκλησία χωριού Αγ. Ιωάννη	όχι	ιδιωτικά Ι.Χ, 2 λεωφορεία του Δήμου μας 20 θέσεων δηλαδή συνολικά 40 ατόμων , ΕΛ.ΑΣ , ΕΚΑΒ , ΣΥΝΔΡΟΜΗ ΛΙΜΕΝΙΚΟΥ ΣΩΜΑΤΟΣ ΑΠΟ ΤΗΝ ΠΑΡΑΛΙΑ ΜΕΤΟΧΙΟΥ	Μ.Μ.Ε - ΕΛ.ΑΣ - ΕΘΕΛ. ΟΜΑΔΕΣ - Γραμμή 112 - ΔΗΜΟΣ με α) πορτα - πόρτα δια των ΠΡΟΕΔΡΟΙ ΤΟΠΙΚΩΝ ΚΟΙΝΟΤΗΤΩΝ και β). μεγαφωνική ενημέρωση χειρός γ) ΣΕ ΠΕΡΙΠΤΩΣΗ ΑΜΕΑ με το «ΒΟΗΘΕΙΑ ΣΤΟ ΣΠΙΤΙ»	***	***	***
TK ΜΕΤΟΧΙΟΥ	ΚΟΥΤΟΥΡΛΑ	38	ΓΥΜΝΑΣΙΟ ΛΥΚΕΙΟ ΚΥΜΗΣ - ΔΗΜΟΤΙΚΟ ΚΥΜΗΣ - ΚΤΗΡΙΟ ΠΑΠΑΝΙΚΟΛΑΟΥ Β) ΠΑΡΑΛΙΑ ΜΕΤΟΧΙΟΥ	ΚΟΥΤΟΥΡΛΑ δια μέσο δημοτικού δικτύου ΠΑΡΑΛΙΑ ΜΕΤΟΧΙΟΥ και ΜΕΤΟΧΙ δια μέσο δημ. Δικτύου Κύμη ή ΧΙΛΙΑΔΟΥ β) οδικός δια θαλάσσης	Κεντρική πλατεία Μετοχίου Εκκλησία χωριού Αγ. Ιωάννη	όχι	ιδιωτικά Ι.Χ, 2 λεωφορεία του Δήμου μας 20 θέσεων δηλαδή συνολικά 40 ατόμων , ΕΛ.ΑΣ , ΕΚΑΒ , ΣΥΝΔΡΟΜΗ ΛΙΜΕΝΙΚΟΥ ΣΩΜΑΤΟΣ ΑΠΟ ΤΗΝ ΠΑΡΑΛΙΑ ΜΕΤΟΧΙΟΥ	Μ.Μ.Ε - ΕΛ.ΑΣ - ΕΘΕΛ. ΟΜΑΔΕΣ - Γραμμή 112 - ΔΗΜΟΣ με α) πορτα - πόρτα δια των ΠΡΟΕΔΡΟΙ ΤΟΠΙΚΩΝ ΚΟΙΝΟΤΗΤΩΝ και β). μεγαφωνική ενημέρωση χειρός γ) ΣΕ ΠΕΡΙΠΤΩΣΗ ΑΜΕΑ με το «ΒΟΗΘΕΙΑ ΣΤΟ ΣΠΙΤΙ»	***	***	***
TK ΜΕΤΟΧΙΟΥ	ΜΟΝΗ ΧΙΛΙΑΔΟΥΣ		ΓΥΜΝΑΣΙΟ ΛΥΚΕΙΟ ΚΥΜΗΣ - ΔΗΜΟΤΙΚΟ ΚΥΜΗΣ - ΚΤΗΡΙΟ ΠΑΠΑΝΙΚΟΛΑΟΥ	ΜΟΝΗ ΧΙΛΙΑΔΟΥΣ Παραλία Μετοχίου	Αύλειος χώρος Ιεράς Μονής	όχι	ιδιωτικά Ι.Χ, 2 λεωφορεία του Δήμου μας 20 θέσεων δηλαδή συνολικά 40 ατόμων , ΕΛ.ΑΣ , ΕΚΑΒ ,	Μ.Μ.Ε - ΕΛ.ΑΣ - ΕΘΕΛ. ΟΜΑΔΕΣ - Γραμμή 112 - ΔΗΜΟΣ με α) πορτα - πόρτα δια των ΠΡΟΕΔΡΟΙ ΤΟΠΙΚΩΝ ΚΟΙΝΟΤΗΤΩΝ και β). μεγαφωνική ενημέρωση χειρός γ) ΣΕ ΠΕΡΙΠΤΩΣΗ ΑΜΕΑ με το «ΒΟΗΘΕΙΑ ΣΤΟ ΣΠΙΤΙ»			
TK ΜΕΤΟΧΙΟΥ	ΧΡΗΣΤΙΑΝΙΚΗ ΠΑΙΔΙΚΗ ΚΑΤΑΣΚΥΜΩΣΗ	ΘΑ ΖΗΤΗΘΕΙ ΕΠΙΚΙΡΟΠΟΙΗΜΕΟ ΣΧΕΔΙΟ ΑΠΟΜΑΚΡΥΝΣΗΣ					Ιδιωτικά Ι.Χ, 2 λεωφορεία του Δήμου μας 20 θέσεων δηλαδή συνολικά 40 ατόμων , ΕΛ.ΑΣ , ΕΚΑΒ .	Μ.Μ.Ε - ΕΛ.ΑΣ - ΕΘΕΛ. ΟΜΑΔΕΣ - Γραμμή 112 - ΔΗΜΟΣ με α) πορτα - πόρτα δια των ΠΡΟΕΔΡΟΙ ΤΟΠΙΚΩΝ ΚΟΙΝΟΤΗΤΩΝ και β). μεγαφωνική ενημέρωση χειρός γ) ΣΕ ΠΕΡΙΠΤΩΣΗ ΑΜΕΑ με το «ΒΟΗΘΕΙΑ ΣΤΟ ΣΠΙΤΙ»	***	***	***
TK ΜΕΤΟΧΙΟΥ	ΠΑΡΑΛΙΑ ΜΕΤΟΧΙΟΥ	17	ΓΥΜΝΑΣΙΟ ΛΥΚΕΙΟ ΚΥΜΗΣ - ΔΗΜΟΤΙΚΟ ΚΥΜΗΣ - ΚΤΗΡΙΟ ΠΑΠΑΝΙΚΟΛΑΟΥ & Β) ΠΑΡΑΛΙΑ ΜΕΤΟΧΙΟΥ	οδικός δια θαλάσσης	Παραλία έμπροσθεν ταβέρνας (Βράκα)	όχι	ιδιωτικά Ι.Χ, 2 λεωφορεία του Δήμου μας 20 θέσεων δηλαδή συνολικά 40 ατόμων , ΕΛ.ΑΣ , ΕΚΑΒ , ΣΥΝΔΡΟΜΗ ΛΙΜΕΝΙΚΟΥ ΣΩΜΑΤΟΣ ΑΠΟ ΤΗΝ ΠΑΡΑΛΙΑ ΜΕΤΟΧΙΟΥ	Μ.Μ.Ε - ΕΛ.ΑΣ - ΕΘΕΛ. ΟΜΑΔΕΣ - Γραμμή 112 - ΔΗΜΟΣ με α) πορτα - πόρτα δια των ΠΡΟΕΔΡΟΙ ΤΟΠΙΚΩΝ ΚΟΙΝΟΤΗΤΩΝ και β). μεγαφωνική ενημέρωση χειρός γ) ΣΕ ΠΕΡΙΠΤΩΣΗ ΑΜΕΑ με το «ΒΟΗΘΕΙΑ ΣΤΟ ΣΠΙΤΙ»	***	***	***

ΤΚ ΟΞΥΛΙΘΟΥ	ΟΞΥΛΙΘΟΣ	978	ΓΥΜΝΑΣΙΟ ΛΥΚΕΙΟ ΚΥΜΗΣ - ΔΗΜΟΤΙΚΟ ΚΥΜΗΣ - ΚΤΗΡΙΟ ΠΑΠΑΝΙΚΟΛΑΟΥ - ΔΗΜΟΤΙΚΟ ΣΧΟΛΕΙΟ ΟΞΥΛΙΘΟΥ	ΟΞΥΛΙΘΟΣ δια μέσο δημοτικής οδού συμβολή με Πρωτεύων Επαρχιακό Δίκτυο - ΑΥΛΩΝΑΡΙ	Κεντρική πλατεία χωριού Εκκλησία	όχι	Ιδιωτικά Ι.Χ , 2 λεωφορεία του Δήμου μας 20 θέσεων δηλαδή συνολικά 40 ατόμων , ΕΛ.ΑΣ , ΕΚΑΒ .	Μ.Μ.Ε - ΕΛ.ΑΣ - ΕΘΕΛ. ΟΜΑΔΕΣ - Γραμμή 112 - ΔΗΜΟΣ με α) πορτα - πόρτα δια των ΠΡΟΕΔΡΟΙ ΤΟΠΙΚΩΝ ΚΟΙΝΟΤΗΤΩΝ και β). μεγαφωνική ενημέρωση χειρός γ) ΣΕ ΠΕΡΙΠΤΩΣΗ ΑΜΕΑ με το «ΒΟΗΘΕΙΑ ΣΤΟ ΣΠΙΤΙ»	***	***	***
ΤΚ ΟΞΥΛΙΘΟΥ	ΚΑΜΠΟΣ ΟΞΥΛΙΘΟΥ	26	ΓΥΜΝΑΣΙΟ ΛΥΚΕΙΟ ΚΥΜΗΣ - ΔΗΜΟΤΙΚΟ ΚΥΜΗΣ - ΚΤΗΡΙΟ ΠΑΠΑΝΙΚΟΛΑΟΥ - ΔΗΜΟΤΙΚΟ ΣΧΟΛΕΙΟ ΟΞΥΛΙΘΟΥ	ΚΑΜΠΟΣ ΟΞΥΛΙΘΟΥ δια μέσο δημοτικής οδού συμβολή με Πρωτεύων Επαρχιακό Δίκτυο - ΑΥΛΩΝΑΡΙ	-	όχι	Ιδιωτικά Ι.Χ , 2 λεωφορεία του Δήμου μας 20 θέσεων δηλαδή συνολικά 40 ατόμων , ΕΛ.ΑΣ , ΕΚΑΒ .	Μ.Μ.Ε - ΕΛ.ΑΣ - ΕΘΕΛ. ΟΜΑΔΕΣ - Γραμμή 112 - ΔΗΜΟΣ με α) πορτα - πόρτα δια των ΠΡΟΕΔΡΟΙ ΤΟΠΙΚΩΝ ΚΟΙΝΟΤΗΤΩΝ και β). μεγαφωνική ενημέρωση χειρός γ) ΣΕ ΠΕΡΙΠΤΩΣΗ ΑΜΕΑ με το «ΒΟΗΘΕΙΑ ΣΤΟ ΣΠΙΤΙ»	***	***	***
ΤΚ ΟΞΥΛΙΘΟΥ	ΚΛΗΜΑΤΑΡΙ	22	ΓΥΜΝΑΣΙΟ ΛΥΚΕΙΟ ΚΥΜΗΣ - ΔΗΜΟΤΙΚΟ ΚΥΜΗΣ - ΚΤΗΡΙΟ ΠΑΠΑΝΙΚΟΛΑΟΥ - ΔΗΜΟΤΙΚΟ ΣΧΟΛΕΙΟ ΟΞΥΛΙΘΟΥ	ΚΛΗΜΑΤΑΡΙ διαμέσο δημοτικής οδού ΚΗΠΟΙ - ΚΟΝΙΣΤΡΕΣ δια μέσο Πρωτευωντα Επαρχιακό Δίκτυο ΜΟΝΟΔΡΙ- ΑΥΛΩΝΑΡΙ	Πλατεία χωριού	όχι	Ιδιωτικά Ι.Χ , 2 λεωφορεία του Δήμου μας 20 θέσεων δηλαδή συνολικά 40 ατόμων , ΕΛ.ΑΣ , ΕΚΑΒ .	Μ.Μ.Ε - ΕΛ.ΑΣ - ΕΘΕΛ. ΟΜΑΔΕΣ - Γραμμή 112 - ΔΗΜΟΣ με α) πορτα - πόρτα δια των ΠΡΟΕΔΡΟΙ ΤΟΠΙΚΩΝ ΚΟΙΝΟΤΗΤΩΝ και β). μεγαφωνική ενημέρωση χειρός γ) ΣΕ ΠΕΡΙΠΤΩΣΗ ΑΜΕΑ με το «ΒΟΗΘΕΙΑ ΣΤΟ ΣΠΙΤΙ»	***	***	***
ΤΚ ΟΞΥΛΙΘΟΥ	ΜΕΣΟΝΗΣΙ	14	ΓΥΜΝΑΣΙΟ ΛΥΚΕΙΟ ΚΥΜΗΣ - ΔΗΜΟΤΙΚΟ ΚΥΜΗΣ - ΚΤΗΡΙΟ ΠΑΠΑΝΙΚΟΛΑΟΥ - ΔΗΜΟΤΙΚΟ ΣΧΟΛΕΙΟ ΟΞΥΛΙΘΟΥ	ΜΕΣΟΝΗΣΙ δια μέσο του πρωτεύων Επαρχιακού δικτύου	-	όχι	Ιδιωτικά Ι.Χ , 2 λεωφορεία του Δήμου μας 20 θέσεων δηλαδή συνολικά 40 ατόμων , ΕΛ.ΑΣ , ΕΚΑΒ .	Μ.Μ.Ε - ΕΛ.ΑΣ - ΕΘΕΛ. ΟΜΑΔΕΣ - Γραμμή 112 - ΔΗΜΟΣ με α) πορτα - πόρτα δια των ΠΡΟΕΔΡΟΙ ΤΟΠΙΚΩΝ ΚΟΙΝΟΤΗΤΩΝ και β). μεγαφωνική ενημέρωση χειρός γ) ΣΕ ΠΕΡΙΠΤΩΣΗ ΑΜΕΑ με το «ΒΟΗΘΕΙΑ ΣΤΟ ΣΠΙΤΙ»	***	***	***
ΤΚ ΟΞΥΛΙΘΟΥ	ΜΟΝΗ ΜΑΝΤΖΑΡΗ	2	ΓΥΜΝΑΣΙΟ ΛΥΚΕΙΟ ΚΥΜΗΣ - ΔΗΜΟΤΙΚΟ ΚΥΜΗΣ - ΚΤΗΡΙΟ ΠΑΠΑΝΙΚΟΛΑΟΥ - ΔΗΜΟΤΙΚΟ ΣΧΟΛΕΙΟ ΟΞΥΛΙΘΟΥ	ΜΟΝΗ ΜΑΝΤΖΑΡΗ δια μεσο δημοτικής οδού στο Πρωτευων Επαρχιακό δίκτυο ΟΡΙΟ- ΑΥΛΩΝΑΡΙ	-	όχι	Ιδιωτικά Ι.Χ , 2 λεωφορεία του Δήμου μας 20 θέσεων δηλαδή συνολικά 40 ατόμων , ΕΛ.ΑΣ , ΕΚΑΒ .	Μ.Μ.Ε - ΕΛ.ΑΣ - ΕΘΕΛ. ΟΜΑΔΕΣ - Γραμμή 112 - ΔΗΜΟΣ με α) πορτα - πόρτα δια των ΠΡΟΕΔΡΟΙ ΤΟΠΙΚΩΝ ΚΟΙΝΟΤΗΤΩΝ και β). μεγαφωνική ενημέρωση χειρός γ) ΣΕ ΠΕΡΙΠΤΩΣΗ ΑΜΕΑ με το «ΒΟΗΘΕΙΑ ΣΤΟ ΣΠΙΤΙ»	***	***	***

ΤΚ ΟΞΥΛΙΘΟΥ	ΠΑΡΑΛΙΑ ΣΤΟ	107	ΓΥΜΝΑΣΙΟ ΛΥΚΕΙΟ ΚΥΜΗΣ - ΔΗΜΟΤΙΚΟ ΚΥΜΗΣ - ΚΤΗΡΙΟ ΠΑΠΑΝΙΚΟΛΑΟΥ - ΔΗΜΟΤΙΚΟ ΣΧΟΛΕΙΟ ΟΞΥΛΙΘΟΥ β) ΠΑΡΑΛΙΑ ΣΤΟΜΙΟΥ	ΠΑΡΑΛΙΑ ΣΤΟΜΙΟΥ δια μέσο Πρωτεύων Επαρχιακού δικτύου ΑΥΛΩΝΑΡΙ β) οδικός δια θαλάσσης	Εκκλησιά Αγ. Παντελεήμων	όχι	ιδιωτικά Ι.Χ, 2 λεωφορεία του Δήμου μας 20 θέσεων δηλαδή συνολικά 40 ατόμων , ΕΛ.ΑΣ , ΕΚΑΒ , ΣΥΝΔΡΟΜΗ ΛΙΜΕΝΙΚΟΥ ΣΩΜΑΤΟΣ ΑΠΟ ΤΗΝ ΠΑΡΑΛΙΑ ΣΤΟΜΙΟΥ	Μ.Μ.Ε - ΕΛ.ΑΣ - ΕΘΕΛ. ΟΜΑΔΕΣ - Γραμμή 112 - ΔΗΜΟΣ με α) πορτα - πόρτα δια των ΠΡΟΕΔΡΟΙ ΤΟΠΙΚΩΝ ΚΟΙΝΟΤΗΤΩΝ και β). μεγαφωνική ενημέρωση χειρός γ) ΣΕ ΠΕΡΙΠΤΩΣΗ ΑΜΕΑ με το «ΒΟΗΘΕΙΑ ΣΤΟ ΣΠΙΤΙ»	***	***	***
ΤΚ ΠΛΑΤΑΝΑΣ	ΠΛΑΤΑΝΑ	384	ΓΥΜΝΑΣΙΟ ΛΥΚΕΙΟ ΚΥΜΗΣ - ΔΗΜΟΤΙΚΟ ΚΥΜΗΣ - ΚΤΗΡΙΟ ΠΑΠΑΝΙΚΟΛΑΟΥ - ΔΗΜΟΤΙΚΟ ΣΧΟΛΕΙΟ ΟΞΥΛΙΘΟΥ β) ΠΑΡΑΛΙΑ ΣΤΟΜΙΟΥ	ΠΛΑΤΑΝΑ δια μέσο Πρωτεύων Επαρχιακού δικτύου ΑΥΛΩΝΑΡΙ β) οδικός δια θαλάσσης	Γήπεδο Μπάσκετ	όχι	ιδιωτικά Ι.Χ, 2 λεωφορεία του Δήμου μας 20 θέσεων δηλαδή συνολικά 40 ατόμων , ΕΛ.ΑΣ , ΕΚΑΒ , ΣΥΝΔΡΟΜΗ ΛΙΜΕΝΙΚΟΥ ΣΩΜΑΤΟΣ ΑΠΟ ΤΗΝ ΠΑΡΑΛΙΑ ΣΤΟΜΙΟΥ	Μ.Μ.Ε - ΕΛ.ΑΣ - ΕΘΕΛ. ΟΜΑΔΕΣ - Γραμμή 112 - ΔΗΜΟΣ με α) πορτα - πόρτα δια των ΠΡΟΕΔΡΟΙ ΤΟΠΙΚΩΝ ΚΟΙΝΟΤΗΤΩΝ και β). μεγαφωνική ενημέρωση χειρός γ) ΣΕ ΠΕΡΙΠΤΩΣΗ ΑΜΕΑ με το «ΒΟΗΘΕΙΑ ΣΤΟ ΣΠΙΤΙ»	***	***	***
ΤΚ ΠΥΡΓΟΥ	ΠΥΡΓΟΣ	195	ΓΥΜΝΑΣΙΟ ΛΥΚΕΙΟ ΚΥΜΗΣ - ΔΗΜΟΤΙΚΟ ΚΥΜΗΣ - ΚΤΗΡΙΟ ΠΑΠΑΝΙΚΟΛΑΟΥ - ΔΗΜΟΤΙΚΟ ΣΧΟΛΕΙΟ ΟΞΥΛΙΘΟΥ	ΠΥΡΓΟΣ δια μέσο δημοτικής οδού συμβολή Πρωτεύων Επαρχιακού Δικτύου ΚΟΝΙΣΤΡΕΣ- ΔΙΡΕΥΜΑΤΑ- ΑΥΛΩΝΑΡΙ	Δημοτικό Σχολείο	όχι	Ιδιωτικά Ι.Χ, 2 λεωφορεία του Δήμου μας 20 θέσεων δηλαδή συνολικά 40 ατόμων , ΕΛ.ΑΣ , ΕΚΑΒ .	Μ.Μ.Ε - ΕΛ.ΑΣ - ΕΘΕΛ. ΟΜΑΔΕΣ - Γραμμή 112 - ΔΗΜΟΣ με α) πορτα - πόρτα δια των ΠΡΟΕΔΡΟΙ ΤΟΠΙΚΩΝ ΚΟΙΝΟΤΗΤΩΝ και β). μεγαφωνική ενημέρωση χειρός γ) ΣΕ ΠΕΡΙΠΤΩΣΗ ΑΜΕΑ με το «ΒΟΗΘΕΙΑ ΣΤΟ ΣΠΙΤΙ»	***	***	***
ΤΚ ΠΥΡΓΟΥ	ΚΑΛΛΙΑΝΟΙ	5	ΓΥΜΝΑΣΙΟ ΛΥΚΕΙΟ ΚΥΜΗΣ - ΔΗΜΟΤΙΚΟ ΚΥΜΗΣ - ΚΤΗΡΙΟ ΠΑΠΑΝΙΚΟΛΑΟΥ - ΔΗΜΟΤΙΚΟ ΣΧΟΛΕΙΟ ΟΞΥΛΙΘΟΥ	ΚΑΛΛΙΑΝΟΙ επι του Πρωτεύων Επαρχιακού Δικτύου ΚΟΝΙΣΤΡΑ	-	όχι	Ιδιωτικά Ι.Χ, 2 λεωφορεία του Δήμου μας 20 θέσεων δηλαδή συνολικά 40 ατόμων , ΕΛ.ΑΣ , ΕΚΑΒ .	Μ.Μ.Ε - ΕΛ.ΑΣ - ΕΘΕΛ. ΟΜΑΔΕΣ - Γραμμή 112 - ΔΗΜΟΣ με α) πορτα - πόρτα δια των ΠΡΟΕΔΡΟΙ ΤΟΠΙΚΩΝ ΚΟΙΝΟΤΗΤΩΝ και β). μεγαφωνική ενημέρωση χειρός γ) ΣΕ ΠΕΡΙΠΤΩΣΗ ΑΜΕΑ με το «ΒΟΗΘΕΙΑ ΣΤΟ ΣΠΙΤΙ»	***	***	***
ΤΚ ΤΑΞΙΑΡΧΩΝ	ΤΑΞΙΑΡΧΙΕΣ	275	ΓΥΜΝΑΣΙΟ ΛΥΚΕΙΟ ΚΥΜΗΣ - ΔΗΜΟΤΙΚΟ ΚΥΜΗΣ - ΚΤΗΡΙΟ ΠΑΠΑΝΙΚΟΛΑΟΥ	ΤΑΞΙΑΡΧΙΕΣ δια μέσο δημοτικής οδού Γιάννηδες ΚΟΝΙΣΤΡΑ δια μέσο Πρωτεύων Επαρχιακού Δικτύου ΔΙΡΕΥΜΑΤΑ - ΑΥΛΩΝΑΡΙ	Εκκλησιά χωριού	όχι	Ιδιωτικά Ι.Χ, 2 λεωφορεία του Δήμου μας 20 θέσεων δηλαδή συνολικά 40 ατόμων , ΕΛ.ΑΣ , ΕΚΑΒ .	Μ.Μ.Ε - ΕΛ.ΑΣ - ΕΘΕΛ. ΟΜΑΔΕΣ - Γραμμή 112 - ΔΗΜΟΣ με α) πορτα - πόρτα δια των ΠΡΟΕΔΡΟΙ ΤΟΠΙΚΩΝ ΚΟΙΝΟΤΗΤΩΝ και β). μεγαφωνική ενημέρωση χειρός γ) ΣΕ ΠΕΡΙΠΤΩΣΗ ΑΜΕΑ με το «ΒΟΗΘΕΙΑ ΣΤΟ ΣΠΙΤΙ»	***	***	***
Ο μόνιμος πληθυσμός είναι συμφωνα με την απογραφή 2011 (δεν υπαρχει ΦΕΚ πληθυσμού για το 2021 με τον πληθισμο ανά οικισμό)											
ΜΕΣΑ ΓΙΑ ΤΗΝ ΟΡΓΑΝΩΜΕΝΗ ΑΠΟΜΑΚΡΥΝΣΗ ΤΟΥ ΠΛΗΘΥΣΜΟΥ											

Β. Η ισχύς του παρόντος Σχεδίου Αντιμετώπισης Εκτάκτων Αναγκών Εξ Αιτίας Δασικών Πυρκαγιών του Δήμου « ΚΥΜΗΣ ΑΛΙΒΕΡΙΟΥ » αρχίζει από την ημερομηνία έγκρισης από το Δημοτικό Συμβούλιο. Με την έκδοση του παρόντος παλαιότερα σχέδια παύουν να ισχύουν.

**Αφού δεν υπάρχει άλλο θέμα για συζήτηση λύεται η συνεδρίαση.
Ο Πρόεδρος Δ.Σ. Τα μέλη του Δ.Σ.**

(υπογραφή)

**(ακολουθούν
υπογ
ραφές)**

**Ακριβές απόσπασμα
Ο Πρόεδρος Δ.Σ**

Ζέρβας Γεώργιος